ACHAT OR - ARGENT
TIMBRES
CARTES POSTALES

Depuis 58 ans à votre service

Orléans Philatélique
50 rue Sainte-Catherine
(partie piétonne)
45000 Orléans
02 38 53 23 20

Romorantin - Lanthenay
PYRAMIDE Centre Culturel
Salon du Mariage
Entrée 2€
6 et 7 octobre

Le Petit Sologno t
N°697
26 septembre 2018
Prochaine parution le 10 octobre
www.lepetitsolognot.fr

Bform
voir Page 2
0€* SUR FRAIS D'ADHÉSION*
pour un engagement annuel
* voir conditions au club. Offre valable jusq'au 13/10/2018
ROMORANTIN - 02 54 76 12 12
SELLES-SUR-CHER - 02 54 83 01 81
BLOIS - 02 54 58 80 20

PRIOU et Fils
AMÉNAGEMENT DE L'EXTÉRIEUR
02.54.79.51.08 - 06.48.00.22.17

PISCINE et ABRI
ACCESSOIRES et PRODUITS PISCINE

EMULSION GRAVILLONNÉE - PAVAGE
ENROBÉ NOIR et ROUGE - DALLAGE

GARAGE - AUVENT
PERGOLA
CLOTURE - PORTAIL
Suivez-nous
www.priou-amenagements-exterieurs.fr
Z. I. 46 avenue de la Paix
41700 CONTRES

Coopération pour valoriser le patrimoine

P. 4 ◆ Une convention de coopération a été signée le 13 septembre pour la création de lieux belvédères dans les territoires du Grand Chambord et de la Baie du Mont Saint-Michel, territoires classés au patrimoine mondial inscrit par l'Unesco.

Viticulture
Le millésime 2018 s'annonce pour l'instant excellent
P. 5

Salon
Clairière aux livres entre Sologne et Berry
P. 17

Rencontre
Viens chez moi, j'habite dans une galerie
P. 35

Art&Fenêtres
JUSQU'AU 15 OCTOBRE
-15%
SUR TOUTE LA GAMME(1)
FENÊTRES - PORTES
VOLETS - PORTAILS
PORTES DE GARAGE
ISOLATION

VISIBLEMENT L'ENSEIGNE préférée DES FRANÇAIS(2)
(1) Remise non cumulable valable jusqu'au 15/10/18 inclus, uniquement sur la fourniture des produits, hors pose et hors chantiers neufs. Voir détails des conditions en magasins ou sur artetfenetres.com. (2) Selon enquête Capital / Statista « Les meilleures enseignes », échantillon de 20 000 personnes, réalisée du 8 juin au 18 juillet 2017.
ETS BOURDON-VASSEUR - bourdon.ovasseur@gmail.com
74 rue de Blois - 41140 Noyers-sur-cher - 02 54 75 36 55

Oh ! my Godin*
les 20 jours**
GODIN CHAUFFAGE CHEMINÉES CUISINES SALLES DE BAINS

21 SEPTEMBRE
13 OCTOBRE
OFFRES EXCEPTIONNELLES SUR LES POÊLES ET CHEMINÉES***
Voir conditions en magasin.
ZAC DES PROVINCES à côté de DARTY OLIVET - 02.38.88.29.55

Présent dans le Guide Gourmand 2018

De table en table pour le plaisir

Le Guide Gourmand 2018 présente, à l'image des précédents, les tables gourmandes de Sologne. Celles qui font de notre région, un terroir goûteux, apprécié et recherché. Et les bonnes adresses sont nombreuses. Nous vous le répétons à chaque édition, le choix de ces quelque vingt-huit grandes tables est le fait de la rédaction du Petit Solognot, du Petit Berrichon et du Petit Blaisois mais vos remarques, l'attente de ce guide, nous laissent à penser que nos appréciations rejoignent souvent les vôtres.

Guide offert avec votre PETIT SOLOGNOT magazine n°84 en vente en maison de presse

Au Relais d'Artémis

BRACIEUX

Une des très bonnes tables de Sologne dans la simplicité et la chaleur d'un accueil attentionné

Situé à l'entrée de la forêt de Chambord, en plein cœur du triangle d'or, délimité par les 3 châteaux principaux du Loir-et-Cher que sont Blois, Cheverny et Chambord, laissez-vous guider au Relais d'Artémis.
L'établissement vous accueille dans son cadre chaleureux composé de deux salles dont une avec cheminée, d'un salon à l'ambiance cosy et de deux terrasses couvertes au pied du parc arboré.
Ce restaurant saura vous recevoir dans une ambiance conviviale, avec une équipe en salle souriante et attentionnée, dirigée par Françoise et Patrick Roy. Le tout réuni pour que votre repas se passe dans les meilleures conditions possibles.
Le chef Laurent Lemarchand et son équipe, défenseurs d'une cuisine traditionnelle et de la redécouverte de certains mets français trop souvent oubliés, vous plongeront dans leur cuisine gourmande, simple mais efficace.
En outre, le Relais d'Artémis se présente comme une table incontournable lors d'un passage dans le Triangle d'Or.

Spécialités

Huîtres de Marennes Oléron

Bar entier grillé au beurre blanc

Côte de bœuf pour 2, à la fleur de sel

Irish coffee glacé et revisité

Contact

Séminaires et réceptions
Menu du midi à 15 €
Suggestions tous les jours
Menu du Relais de Bracieux à 20 €
Menu d'Artémis à 26 €
Menu Chambord à 32 €
Menu Diane à 44 €

Ouvert du mardi midi au dimanche soir inclus
Ouvert tous les jours du 28/05 au 30/09

1, avenue de Chambord - 41250 Bracieux
02 54 46 41 22

aurelaisdartemis@gmail.com
www.restaurant-relais-artemis-41.fr

BILLET D'HUMEUR

Gérard Bardon

L'été dernier

L'été, c'est fini, ça passe vite, trop vite mais cela laisse le temps de penser à ce qui nous entoure, bien calé à l'ombre pour échapper à la canicule qui désormais relève de la catastrophe naturelle. Il s'en passe des choses étranges lorsque vous avez le loisir d'écouter, de lire, d'examiner, de traînasser.

Qui se cache derrière l'intrigant tract « Hollande 2022 » ? « L'histoire n'est pas terminée » promet le document, « Le retour, c'est maintenant » ? Et si François Hollande revenait dans la course à l'Elysée dès 2022 ? C'est en tout cas ce que laissait entendre ce mystérieux tract distribué dans plusieurs villes françaises cet été. Plusieurs possibilités: son coiffeur personnel à 9000 € par mois ? on peut comprendre... Julie Gayet pour son plus grand rôle: première dame ?..

Plus sérieusement, il s'agit d'une initiative d'un réseau discret nommé « Inventons demain ». Slogan inique et trompeur, « Effaçons hier » conviendrait beaucoup mieux. Pour mémoire, il a quitté le navire qu'il avait lui-même sabordé. Alors, du grand comique, sait-on jamais...

Je suis né à une époque où l'ordinateur, le téléphone portable et la télévision n'existaient pas... je lisais, parlais à mon voisin, marchais en regardant autour de moi admirant la nature des choses. Je suis, je suis... un horrible ringard ! Aujourd'hui ce qui est affolant, c'est le nombre de gens malpolis qui te parlent à table alors que tu es en train de regarder tes mails, tes sms, tes snapchat, tes tweets... sur ton téléphone ou qui te posent des questions sans intérêt lorsque tu fixes, les yeux grands ouvert, ta tablette. Non mais allo quoi !

Le portable - on ne dit plus téléphone - a cependant de bons côtés. Par exemple, contre la mauvaise haleine ! De plus il permet de parler à des gens sans être obligé de leur sourire, de faire semblant d'apprécier leur tenue, leur coupe de cheveux, leur allure... Un autre avantage, pour les narcissiques qui aiment tellement le son de leur voix, chaque jour ils se téléphonent et s'écoutent sur leur répondeur. Ce qui est insupportable, énervant voire horrible, c'est le silence assourdissant d'un téléphone muet. « Le téléphone portable est un signe extérieur de détresse » a dit Pascal Sevran. Désormais, à la maison, au bureau, au restaurant, sur la plage, en voiture, etc. quand le téléphone sonne tout le monde se précipite sur son mobile... Malheureusement il n'y a qu'un gagnant ! Pour tous les accrocs, les addicts, les autorités ont même décidé d'inventer une journée mondiale sans téléphone mobile (le 6 février). Si votre fils, votre fille, votre femme, votre mère, votre patron, ne sont pas au courant... téléphonez-leur !

« Nul n'est censé ignorer la loi » et en France des lois il en existe à foison. Certaines, encore en vigueur, semblent pourtant totalement absurdes et on peut se demander comment elles pourraient être appliquées aujourd'hui. Saviez-vous qu'il est interdit de s'embrasser sur les rails ou sur les quais d'une gare ! Cette interdiction viendrait d'une époque où les amoureux, les familles s'embrassant au départ du train, empêchaient ce dernier de partir à l'heure... On ne rigolait pas avec les retards de train à cette époque ! Désormais les grèves inutiles et coûteuses, le mauvais entretien, un incendie sur le compteur EDF en gare Montparnasse... ont pris le relais. Une autre pour les touristes, il est interdit de photographier la Tour Eiffel de nuit ! Les 20 000 lumières qui composent son éclairage sont considérées comme une œuvre artistique donc protégée par des droits d'auteur. Il est également formellement interdit de prendre des photos des forces de l'ordre ou de leurs véhicules. Une plainte a du être déposée contre les personnes ayant filmé Benalla et quelques CRS lors de la manif du 1er mai, non ?

J'ai aussi regardé la télé, toujours pour éviter les ennemis estivaux : le soleil et la chaleur. Et j'imaginais qu'un homme refasse surface après avoir été séquestré depuis l'enfance sous un escalier, dans un placard et qu'il se retrouve avec pour seule compagnie un écran de télévision. Cet homme penserait probablement que nous passons le plus clair de notre temps le revolver au poing et que nous ne sommes en voiture que pour exécuter de folles poursuites, agrémentées, si possible, de terribles tonneaux. Que nous habitons des villas de rêve au bord de la mer toujours bleue. Nos femmes sont splendides mais volontiers intrigantes, et celles qui n'ont pas été violées par un insaisissable névropathe souffrent de déprime persistante où le manque de whisky le dispute au manque d'affection. Souvent le matin, lorsque nous sortons de chez nous pour aller gagner en deux heures ce que d'autres gagnent en une vie, nous trouvons un cadavre dans notre piscine. Cela fait alors toute une histoire que démêlent des policiers dont beaucoup sont extrêmement véreux. Heureusement, entre deux meurtres, entre deux règlements de compte, nous avons des moments de détente que nous mettons à profit pour aller glaner des réfrigérateurs, des télés, des semaines pour deux sous les cocotiers et, accessoirement, quelques euros. D'autres fois, nous passons des heures à donner des sous pour combattre une maladie ou soutenir une cause. C'est alors que nous découvrons que nous avons un cœur... Ce doit être vrai puisqu'on le dit à la télé.

En tant que Gaulois par mon père, Romain par ma mère, Grec par culture, je m'interroge sur la volonté des syndicats français qui annoncent grèves et manifestations les vacances à peine terminée. Idéologie ? Habitude ?.. A quoi ça sert ? Vous avez dit réfractaires... Puis l'automne est arrivé !

Hommage

Monique Buffet est décédée le 15 septembre dernier dans sa commune de Dhuizon qu'elle aimait tant. Monique Buffet était connue de tous les Dhuizonnais pour son implication dans la vie culturelle de son village et notamment pour la création du Salon des auteurs-éditeurs de la région Centre. « Elle voulait beaucoup d'animations et distractions pour Dhuizon, se rappelle Denise Dumas, la présidente du CLAP (Culture, loisirs, arts et patrimoine), dont Monique Buffet était vice-présidente. Elle avait un caractère très affirmé, une volonté à toute épreuve. Elle décidait et tout le monde faisait. Tout le monde se souvient des fêtes sur le thème, C'était ça notre village, C'était ça l'école, C'était ça le mariage... et bien d'autres. Il y a eu aussi le théâtre, les concerts, la brocante et la fête du pain, pour aboutir au salon du livre dont elle était si fière. » Ce salon, créé en 2009, était rapidement devenu un rendez-vous incontournable de la vie culturelle dhuizonnaise. Elle y était très attachée et avait voulu grâce à cet événement faire partager aux autres sa passion de la lecture. Il lui semblait intéressant de faire venir dans une commune rurale des écrivains et des auteurs. « Un peu de culture à la campagne », comme elle aimait le dire. Monique Buffet manquera assurément beaucoup à sa commune.

Le Petit Solognot et les éditions Marivole adressent leurs pensées chaleureuses à sa famille et ses amis.

Lamotte-Beuvron

Exposition « Le Loir-et-Cher à l'heure américaine »

Du 25 septembre au 4 octobre

La Mairie accueille une exposition sur « Le Loir-et-Cher à l'heure américaine ». Dans le cadre des commémorations nationales du centenaire de la Première Guerre Mondiale, les archives départementales proposent une exposition inédite qui retrace la présence de l'armée américaine en Loir-et-Cher de 1917 à 1919. Cette exposition a obtenu le label du Ministère de la culture dans le cadre du centenaire de la Guerre 1914-1918.

A la Mairie de Lamotte-Beuvron pendant les heures d'ouverture.

Coopération pour valoriser le patrimoine

INITIATIVE Une convention de coopération a été signée le 13 septembre pour la création de lieux belvédères dans les territoires du Grand Chambord et de la Baie du Mont Saint-Michel, territoires classés au patrimoine mondial inscrit par l'Unesco.

C. Cartier-Santino

Le Grand Chambord et l'Interscot Baie du Mont-Saint-Michel, classés sites Unesco, partagent leurs expériences au titre de leurs engagements réciproques pour protéger et mettre en valeur leurs territoires en les rendant plus attractifs. « L'objectif est de redonner un intérêt à la qualité de nos paysages et que les habitants rouvrent les yeux sur les lieux où ils vivent », explique Gilles Clément, président du Grand Chambord. C'est pourquoi, un outil éphémère, ludique et singulier d'observation du paysage, intitulé Le Périscope, a été installé, fin juillet 2018, au port de Montlivault par l'atelier « Quand même », collectif d'architectes et paysagistes. Le lieu n'a pas été choisi au hasard mais parce qu'il se trouve notamment à côté du bac de Loire et sur le chemin de la Loire à vélo. Au préalable, le collectif avait réalisé un diagnostic d'usages, au printemps 2017, qui a permis d'interroger la mémoire du lieu et de collecter les attentes des acteurs locaux. Le Périscope est composé d'un jeu de miroirs et il est possible de rentrer à l'intérieur et d'observer sous un angle inhabituel, à la fois la Loire, les champs, Montlivault et Cour-sur-Loire. « Cette installation est là pour interpeller les gens qui passent et elle rassemble toutes les caractéristiques du paysage », souligne James Bouquard, paysagiste et scénographe, co-fondateur de la société Quand même.

Le Périscope se trouve près du bac de Loire à Montlivault. Les habitants sont invités à le découvrir et à donner leur avis pour la suite du projet.

Un belvédère en projet

L'objectif sera ensuite de proposer l'aménagement d'un site belvédère valorisant les composantes paysagères et patrimoniales et répondant aux attentes formulées par les usagers. En effet, les habitants sont invités à donner leur avis, au-delà du panorama, sur la mise en valeur du site. « Il s'agit d'aller plus loin que de simplement regarder le paysage, c'est révéler l'esprit du lieu », précise Myriam Laidet, chargée de mission Patrimoine et Action territoriale à la Mission Val de Loire. Le même travail a été réalisé du côté de la Baie du Mont-Saint-Michel et les communes de Genêts, Avranches, Cancale et Vieux-Viel ont été retenues pour l'aménagement des sites belvédères. « Nous avons réussi à rassembler deux sites classés au patrimoine mondial de l'Unesco à travers un exemple remarquable de mise en valeur de façon innovante de points de vues », conclut Myriam Laidet. Ce projet est mené aussi pour inciter les habitants et visiteurs à réfléchir à la préservation et la mise en valeur de ces richesses, qui ont été classées au patrimoine mondial inscrit par l'Unesco.

Ces quinze derniers jours…

JGS à Romorantin : 41e coup de fourchette

Après la disparition cet été du président Philippe Charbonnier, les Journées Gastronomiques de Sologne (JGS) ne seront plus tout à fait les mêmes mais « show must go on ». Alors, les gourmets et gourmands auront rendez-vous samedi 27 et dimanche 28 octobre dans les murs de la Fabrique Normant. La thématique retenue sera cette fois très localement teintée, elle fera pour cause la part belle aux "terroirs de notre Loir-et-Cher". Plus de 120 exposants, producteurs et revendeurs en filière courte de la Région Centre-Val de Loire et de l'Hexagone présenteront leurs produits et savoir-faire dont les adhérents © du Centre. Quinze concours amateurs et professionnels (dont le championnat du monde du lièvre à la Royale) sont annoncés, de même qu'une exposition de pièces artistiques sucrées et salées, un restaurant bistronomique sur place pour se restaurer chaque midi et des coins de table en accès libre pour déguster ses achats, un drive pour ne pas être encombré par ses paquets, des maquillages et des barbes à papa pour les gastronomes en culottes courtes… Et bien plus encore à découvrir in situ ce weekend-là.

Blois a une nouvelle fois vibré !

Après Tours et Le Mans, avant Orléans et Châteauroux, la tournée de la radio Vibration a fait étape au parc des expositions de Blois jeudi 20 septembre. C'est devenu un rendez-vous attendu par le public blésois depuis trois ans. Ce soir-là, sur scène, les DJ Bob Sinclair et Kungs, mais aussi Tal, Amir, Vitaa… Pour la presse, pas de questions possibles aux artistes, « réservées à la date d'Orléans », selon les organisateurs. Bon, alors on se sera contenté de photographier et d'observer. En prêtant oreille à quelques paroles (des histoires d'âme, d'ADN, de donner, de chercher, de youhou…) et en restant sans voix face à certaines tenues plus qu'échancrées, on se rend compte qu'on a assurément passé l'âge. La soirée reste toutefois populaire pour le plus grand nombre du fait notamment de son accès gratuit. Et cela aura pu donner un avant-goût du concert d'Amir qui sera à nouveau en live à Blois le 21 octobre, au Jeu de Paume cette fois.

Département : Nicolas Perruchot côté cour, côté jardin…

La main verte ? Pas forcément. La langue déliée ? Assurément. Le président du Conseil départemental aura profité de l'opération initiée en cours donnant un accès gratuit au public loir-et-chérien au Domaine de Chaumont-sur-Loire et au jardin du Plessis-Sasnières, jusqu'au 21 octobre, pour convier jeudi 20 septembre la presse sur ce dernier site (Cf. notre photo). Autour de la table, la conversation aura abordé divers sujets. l'enveloppe de 500 000 euros sur 5 ans dévolue au domaine de Chaumont, l'accent mis sur la fibre optique, les prestigieuses sociétés Caudalie et LVMH s'implantant respectivement à Cheverny et à Vendôme, les visites de quinze cantons jusqu'en mai 2019 à la rencontre de la population (dont un premier rendez-vous à Bracieux le 27 septembre 2018), les vidéos du Youtubeur Nota Bene pour promouvoir le tourisme du cru… Il fut également question de politique, évidemment. Par exemple, la compétence transports confiée au Conseil régional, ou encore la ville de Blois et son développement économique. Et l'élu départemental « républicain » (LR), ancien maire de Blois, cultive son petit jardin de messages sans en avoir l'air. « Je suis le plus mal placé pour critiquer la politique de gens qui m'ont sorti de la mairie et je suis très en paix avec moi-même. » Mais tout de même, Nicolas Perruchot ne manque pas, à l'approche des élections municipales et départementales de 2020 et suite à la naissance de son mouvement « les engagés », de signaler la friche de l'imprimerie Cino Del Duca « au point mort », selon lui, ou encore le peu d'entreprises captées sur Blois et son agglomération, toujours dixt l'intéressé. Voilà… Ceci étant noté, l'ancien site de Giat Industrie (armement) à Salbris, qui devrait (devait?) être acquis par un groupe d'assurance, n'avance pas lui non plus, le président départemental reconnaissant être presque prêt à le céder pour une bouchée de pain ce bien encombrant générant des frais exorbitants en particulier en matière de sécurité et de gardiennage. Une balade au jardin et hop, exit les nuages noirs. Surtout, quand on est pratiquement seuls au monde, le réseau passant parfois difficilement à Sasnières. « Ça ne rapproche pas le téléphone, ça confirme les distances, » écrivait Simone de Beauvoir. Alors, jeudi 20 septembre, Nicolas Perruchot s'est mis au vert en tenant sa droite plutôt que de passer les outils de jardin à gauche…

Emilie Rencien

ZOOM ▸ Les foires au vin

C'est devenu une habitude, la majorité des achats en vin se fait lors des foires au vin proposées en septembre, octobre. Chaque grande enseigne propose une sélection de vins toujours plus élargie. Pour le consommateur les tentations sont grandes, et il va lui falloir garder la tête froide afin de faire sa sélection. Soyez prudents et agitez les chausse-trappes lors des foires aux vins. Ce n'est pas simple car la Grande Distribution sait communiquer et diriger le choix du consommateur. Soyez très vigilants, et surtout, préparez bien vos Foires aux Vins.

Attention, les mentions «Coup de coeur des sommeliers» ou de l'enseigne, «sélection des oenologues» comme les médailles sont rarement des garanties. Elles servent souvent les intérêts de l'enseigne et son besoin d'écouler du stock. Méfiez-vous également des trop petits prix. Par contre, servez-vous des guides du vin, tels Hachette, ou des revues tels la Revue du Vin de France et d'autres revues spécialisées.

Viticulture
Un bon millésime

DANS LES VIGNES Le Millésime 2018 s'annonce pour l'instant excellent dans notre région. A défaut d'une récolte abondante, la qualité devrait être au rendez-vous, les vignerons de Sologne ont plutôt le sourire.

Gérard Bardon

Les vendanges se font dans de bonnes conditions, débutées pour certaines dès la fin du mois d'août. La majorité de la récolte ayant débuté entre le 3 et 9 septembre dans les vignes du Val de Loire. Un printemps propice, un ensoleillement remarquable cet été, le vignoble ligérien a en effet bénéficié d'un début de printemps très favorable et la floraison de la vigne a été remarquablement précoce. La vigne a aussi été épargnée par la grêle et le gel cette année. Même si le mois de juin pluvieux, comme partout ailleurs en France, a conduit à des attaques de mildiou, dans l'ensemble, la maladie a été maîtrisée sauf chez certains viticulteurs bio où les traitements alternatifs ont semblé peu efficace. La chaleur estivale a été historique, le mois de juillet est monté 3,5°C au-dessus de la moyenne des trente dernières années. Cependant, la vigne n'a pas vraiment souffert de la sécheresse même si un peu plus d'eau aurait permis d'avoir une récolte plus conséquente.

Une douzaine de vendangeurs s'activent dans les vignes de Chambord.

Le vin des 500 ans de Chambord

Chambord fait ses premières vendanges, qui seront aussi celles de ses 500 ans. A un peu plus d'un kilomètre du château, au lieu-dit « l'Ormetrou », 12 hectares de vignes biologiques ont été progressivement plantés depuis juin 2015. La culture a été confié a Henry Marionnet, spécialiste des cépages anciens et du vin naturel, implanté en Sologne viticole, à Soings-en-Sologne, depuis plusieurs générations.

A la mort de François Ier en 1547, on sait que les métairies de Chambord possédaient toutes leur clos. Entre 1518 et 1519, François Ier avait fait venir en Val de Loire, depuis Beaune en Bourgogne, 80 000 pieds d'un cépage qui prit ensuite le nom de Romorantin et qui subsiste uniquement en appellation Cour-Cheverny.

Il est attesté qu'au XVIIIe siècle, le château possédait une vigne d'au moins six hectares, qui devait s'étendre jusqu'à 36 hectares mais qui disparut le siècle suivant à cause du phylloxera, comme ce fut le cas pour de très grandes autres surfaces de vignes en France.

En 2015, dans sa mission de conservatoire du patrimoine et dans un esprit d'éco-responsabilité, le Domaine national de Chambord a pris la décision de replanter des cépages anciens. Parmi ces cépages oubliés figurent quatre hectares de Romorantin issus de plants pré-phylloxériques, de l'Arbois ou menu Pinot, ainsi que du Pinot noir et du Gamay pour faire du Cheverny en assemblage, et enfin du Sauvignon.

Les vendanges ont débuté le lundi 10 septembre. Les premières bouteilles seront mises en vente au printemps 2019 et formeront donc la cuvée des 500 ans de Chambord. Les vignes de Chambord font partie d'un circuit de promenade librement accessible depuis juin 2017 (www.chambord.org).

Souvigny-en-Sologne

Au travail !

AMBIANCE La cinquième édition de la Fête de la Violette organisée par les Républicains sous l'impulsion du député Guillaume Peltier a eu lieu le 22 septembre à la ferme de Maisonnette.

F.M.

Pour la deuxième année consécutive, l'ambiance champêtre était au rendez vous de la fête de la droite avec stands de produits locaux et bottes de foin et de paille comme décor des discours.

Devant plusieurs centaines de militants brandissant bon nombre de drapeaux français, Jean Léonetti, vice-président des Républicains qui a été présenté par Guillaume Peltier comme étant celui qui « a réussi la rare performance d'avoir fait voter une loi à l'unanimité à l'Assemblée nationale, preuve que la droite française peut rassembler ses compatriotes. » a indiqué que la droite « n'est pas guérie mais n'est pas morte » avant de confirmer son soutien pour Laurent Wauquier : « Nous sommes différents mais avons le même idéal » et de préciser que la droite unie doit se mettre au travail : « Il faut faire un nouveau projet pour la droite en ne laissant pas les questions environnementales à la gauche et aux verts. Nous avons la lourde responsabilité de porter un projet d'alternance au moment où le gouvernement faillit. La France est grande car elle porte des valeurs universelles : égalité qui nous vient de la Grèce antique, la fraternité, valeur chrétienne et la liberté que nous a appris le Siècle des Lumières. »

Angélique Delahaye a ensuite pris la parole en rappelant que l'Europe « doit respecter le choix des peuples. L'Europe qui ne peut être une option doit être ouverte et respecter les différentes cultures. »

Dans un discours très applaudi, Guillaume Peltier prend ensuite la parole remettant le travail au cœur du débat prônant la baisse des dépenses publiques et des charges pour les entreprises, tout en dénonçant l'assistanat « Le travail est la valeur centrale de l'économie française. La loi de l'effort doit l'emporte sur la loi du plus fort. Nous devons défendre la France du travail et mettre la France au travail. » et de citer la fable de Jean de La Fontaine, le Laboureur et ses enfants. »Le travail est un trésor. » Lucide, le député précise que « la droite est convalescente mais tient debout. Elle doit redevenir crédible en gagnant la bataille des idées. Je plaide pour une droite nouvelle très forte sur les questions régaliennes mais surtout beaucoup plus juste sur les questions économique set sociales, afin qu'elle redevienne ce grand mouvement populaire du rêve de l'ascension sociale. » avant de faire référence au gouvernement actuel : Gérard Collomb, « plus décorateur d'intérieur que ministre de l'Intérieur » et Emmanuel Macron qui « est une pièce de théâtre à lui tout seul et ayant réussi une prouesse rare et inattendue, être en septembre 2018 plus impopulaire que François Hollande. »

Pour Damien Abad, député de l'Ain et troisième vice-président des Républicains, la droite ne doit restée unie « le collectif doit l'emporter sur la somme des individus. Nous devons retrouver le chemin des responsabilités et travailler afin de trouver des idées nouvelles pour avoir l'audace de reconquérir le cœur des Français. »

POINT DE VUE ▸ Feu de paille ?

La France demeure un pays de traditions. Si, à gauche, pendant la période du brame, les élus régionaux socialistes «vont bien et se frottent » (en tout bien tout honneur, cf. le petit Blaisois du 17 septembre, https://www.le-petit-blaisois.fr/), à droite, avant l'ouverture de la chasse, on profite de la saison des violettes. Les Républicains (LR) et autres aficionados de la droite forte s'adonnent à la cueillette des voix chaque fin d'été. Forte… Ou « convalescente », dixit les LR. Force est d'ailleurs de constater, juchée sur nos escarpins, à contre-courant, au milieu des bottes de paille piquées de drapeaux français, que depuis la première édition de la fête de la violette en Sologne, au départ en 2013 dans les murs du centre Vacanciel de la Ferté-Imbault et depuis 2017 dans la ferme équestre de Maisonnette à Souvigny-en-Sologne, la « party » semble prendre l'eau. Samedi 22 septembre, le ciel frisquet a lui-même pleuré des gouttes de pluie, et pourtant, le PS et François Hollande n'étaient pas dans les parages… Nicolas Sarkozy n'est plus vraiment, Laurent Wauquiez n'y est pas encore, les petits choux à la crème bleu-blanc-rouge ont cédé la place aux tartelettes aux pommes et à la paëlla, beaucoup de cheveux blancs et une poignée de participants (700 inscrits selon les organisateurs lors cette édition 2018, à peine dix journalistes locaux et nationaux). Face à ce déluge, le député de la dexuième circonscription de Loir-et-Cher, Guillaume Peltier, torpille le président de la République et pagaie vers son arche de Noé, estampillée nouvelle droite. En opposition, évidemment, au « nouveau monde artificiel de Macron, » selon Jean Leonetti, ancien ministre spécialiste des questions sur la fin de vie et actuel maire d'Antibes, invité samedi 22 septembre à Souvigny. La paille et la poutre ? En attendant l'escompté sursaut, la fête de la violette aura permis de feuilleter l'album de famille, à la campagne. Au fil des pages tournées, ont été égrénés le bon temps sarkomaniaque, les mots d'antan des ancêtres de Gaulle et Jacques Chirac, les poèmes de Jean de La Fontaine et René Char, et en filigrane, on percevait presque un air … de Karl Marx. « Je ne crois pas à la lutte des classes, » aura rassuré Guillaume Peltier. Le tout saupoudré d'histoires de laboureur, de déserteurs, de frondeurs, et même de ministre décorateur de l'Intérieur…. Aussi, agrémenté d'un peu d'amour dans ce monde de brutes. « On l'aime beaucoup Guillaume . Je suis sensible à son charme, » a publiquement confié la député européenne Angélique Delahaye, en Sologne. « Merci pour tes mots, j'ai bien compris.» Céline Dion maintenant? « J'ai bien compris tous les mots, j'ai bien compris merci. Raisonnable et nouveau, c'est ainsi par ici, que les choses ont changé, que les fleurs ont fané, (b)la(b)la(b)la… » La tête dans les nuages assombris, revenons les pieds sur la terre de Sologne. Travail, travailleurs, travaillez. En traversant le champ de violettes ? Guillaume Peltier l'aura harangué. Penser travail, manger travail, dormer travail. « Par le travail, nous allons tout retrouver, » a-t-il insisté. « Je ne suis ni libéral, ni social libéral, je suis travailliste. Je veux remettre l'église au cœur du village et la France au travail ! » « Macron, l'arnaqueur en chef techno-bobo», dixit les LR, et Peltier, l'attrape-rêves métro-boulot-dodo ? Remède de canasson ? Dans le pré d'à côté, justement, le henissement d'un équidé en écho. « Il est d'accord, » d'après le député de l'Ain, Damien Abad, également convié à la réunion annuelle politico-rurale. Ou pas ? L'an dernier, c'était un chien dans une poussette qui entrecoupait les discours. La vérité sortirait-elle de la bouche des animaux, façon George Orwell ? Quoiqu'il en soit, les échéances électorales (européennes, municipales et départementales) à venir dans le viseur, entre deux gouttes de pluie à Souvigny, la droite forte aura fermement affirmé vouloir « remonter sur le cheval pour redevenir audible, crédible, sur le chemin des idées ». Pour éviter d'être d'une discrétion… de violette ?

Emilie Rencien

Présent dans le Guide Gourmand 2018

De table en table pour le plaisir

Le Guide Gourmand 2018 présente, à l'image des précédents, les tables gourmandes de Sologne. Celles qui font de notre région, un terroir goûteux, apprécié et recherché. Et les bonnes adresses sont nombreuses. Nous vous le répétons à chaque édition, le choix de ces quelque vingt-huit grandes tables est le fait de la rédaction du Petit Solognot, du Petit Berrichon et du Petit Blaisois mais vos remarques, l'attente de ce guide, nous laissent à penser que nos appréciations rejoignent souvent les vôtres.

Guide offert avec votre PETIT SOLOGNOT magazine n°84 en vente en maison de presse

L'Auberge du Cheval Blanc

YVOY-LE-MARRON

Pour un moment gourmand !

À seulement une heure et demie de Paris et située à proximité de Lamotte-Beuvron et Chaumont-sur-Tharonne, au cœur de la Sologne, l'auberge du Cheval Blanc vous attend pour un moment inoubliable de gourmandise et de quiétude.
Typiquement solognote, l'auberge est un véritable havre de paix où vous trouverez calme et sérénité. Joël et Patricia Danthu sont appréciés des Solognots depuis de nombreuses années, ils tenaient La Poularde à Gien avant de tomber amoureux du lieu il y a une dizaine d'années. C'est un véritable plaisir pour eux de vous accueillir dans leur établissement. En hiver, devant un bon feu de cheminée, vous pourrez prendre un verre au bar et en été sur la terrasse.
Joël Danthu, cité dans les grands guides (1 assiette Michelin, toque au Gault et Millau, citation dans le Routard…) propose une cuisine de tradition teintée d'originalités avec des produits frais du terroir. Joël adore assembler les produits de saison comme le gibier, les champignons, les fraises ou les asperges qu'il décline de plusieurs façons : en velouté avec truffes, en panacotta au saumon fumé ou encore les pointes au caviar de Sologne.
Joël est maître restaurateur, titre révélateur de l'excellence de son travail. Sa cuisine traditionnelle, authentique et gastronomique ravira vos palais.
L'auberge du Cheval Blanc fait partie des charmes qu'offre la Sologne !
Et si vous visitez la région, pour allier plaisir, convivialité et confort, l'auberge possède 15 chambres qui associent romantisme et décoration raffinée, avec parking privé et fermé.

Spécialités

Fricassée de langoustines au caviar de Sologne

Pigeonneau rôti façon bécasse

Gourmandise pistache
aux fruits rouges de Montrieux

Contact

Menus 32 € - 54 € ainsi que la carte

Fermeture hebdomadaire : lundi (toute la journée), mardi midi et mercredi midi

1 place du Cheval Blanc - 41600 Yvoy-le-Marron
02 54 94 00 00 - 02 54 94 00 01 (fax)

auberge.cheval.blanc@wanadoo.fr
www.aubergeduchevalblanc.com
www.facebook.com/aubergeduchevalblancofficiel

Pourquoi payer plus cher ailleurs ?

Pose menuiserie PVC & ALU

RGE QUALIBAT EFFICACITÉ ÉNERGÉTIQUE ENR

Xavier Jourdin 3 rue de la Boulaye 41200 MILLANÇAY
02 54 96 39 10 - 06 79 73 59 99
jourdin.x@orange.fr www.fenetre41.fr

500e anniversaire de la Renaissance : la région entre dans la dernière ligne droite

ÇA SE FÊTE C'est le 21 novembre prochain que débuteront officiellement les festivités du 500e anniversaire de la Renaissance en Centre-Val de Loire. Depuis le 20 septembre, le Tour Leonardo Da Vinci fait la promotion des évènements dans 18 villes de 10 pays du monde sur 3 continents, auprès des voyagistes, journalistes et ambassades. Objectif : faire venir dans la région le plus de monde possible, du monde entier.

F. Sabourin

1519, une année, trois évènements : la mort de Léonard de Vinci au Clos Lucé, où il était arrivé quatre années plus tôt à l'invitation de son plus fervent admirateur, François Ier. Quelques mois plus tard, la pose de la première pierre du château de Chambord, dont une partie des plans furent inspirés par le génie italien. Et c'est aussi la naissance, en avril à Florence de Catherine de Médicis, italienne par son père et française par sa mère, Madeleine de la Tour d'Auvergne et future reine de France grâce à son mariage avec Henri II en 1533. 500 ans d'histoire royale et franco-italienne nous contemplent. L'évènement sera fêté toute l'année 2019 en région Centre-Val de Loire… Des expositions : notamment « 1519, la mort de Léonard de Vinci : la construction d'un mythe » au château d'Amboise. « Les enfants de la renaissance » au château royal de Blois. « Autour de la Vis de Léonard de Vinci reconstituée » à Saint-Pierre-le-Puellier à Orléans. « L'utopie à l'œuvre » à Chambord. Le photographe Alex Mac Lean à Chaumont-sur-Loire. Mais aussi des colloques scientifiques internationaux (Catherine de Médicis au château de Blois et de Chaumont-sur-Loire ; à Chambord sur les inventions et innovations de Léonard de Vinci). Et encore, afin d'attirer le public le plus large possible : un grand spectacle numérique itinérant pour l'heure très mystérieux à tous points de vue, du 15 août au 15 septembre à Amboise, Bourges, Blois, Chambord, Orléans et Tours… Et, gâteau sur la cerise, l'exposition au Clos Lucé de La Cène, tapisserie de Léonard de Vinci de 9 mètres sur 6,5 m, brodée de fil d'or, actuellement à la Pinacothèque du Vatican, réplique de la fresque peinte sur un des murs de du réfectoire du couvent dominicain Santa Maria delle gracie à Milan. Une des œuvres majeures les plus connues dans le monde de Léonard de Vinci. Elle sortira pour la première fois du Vatican depuis 1533, date du mariage d'Henri II et de Catherine de Médicis, où elle fut offerte en cadeau au Pape Clément VII par le roi de France François Ier…

Un tour du monde en guise de promotion

Autant dire que la communication autour des 700 évènements qui se dérouleront sur le territoire doit être à la hauteur des enjeux, culturels certes mais aussi – c'est ce qu'espèrent les membres du comité des 500 ans – touristiques et économiques. Pour les y aider, l'agence de promotion touristique internationale Atout France met le paquet. Dix pays, dix huit capitales ou métropoles d'importance vont être visités sur trois continents, depuis le 20 septembre jusqu'au 31 janvier pour assurer la promotion de ce Tour Leonardo da Vinci. Journalistes mais aussi voyagistes vont être rencontrés, lors de participations à des workshops et salons professionnels de voyagistes ; des soirées Leonardo da Vinci seront également organisées dans les ambassades. « Il y a une convergence de la totalité des sites, des instituts, du Centre d'études supérieur de la Renaissance de Tours, de l'Université François-Rabelais », indique François Bonneau à l'issue d'une réunion du comité des 500 mercredi 19 septembre dernier à Orléans. Le coup d'envoi officiel sera donné les 15 et 16 octobre à Rome et Florence pour la partie italienne, le 21 novembre en France, « à Paris dans un endroit symbolique qui devrait donner de l'ampleur à la communication de l'évènement » insiste François Bonneau, sans en dire plus pour le moment…

Après avoir couru le monde, Charlotte reprend pied en terre berrichonne

Charlotte Gressin Welsch

PORTRAIT Quand vous avez choisi de vous rendre à la Reculée, un bout du monde entre le village de Montigny situé à l'écart de la route de Bourges, serti par les premières vignes du Sancerrois, et les hameaux du Haut et Bas Fouillet d'Azy, vous ne savez pas très bien ce que vous allez trouver au bout de la route…

Marie du Berry

Sinueuse, la route semble vouloir vous perdre et vous conduire vers nulle part, enfin vous tombez sur des toits de ferme gondolés par le temps puis sur un parc inattendu et touffu, vous repérez enfin le macaron des gîtes de France sur votre droite. C'est là, vous êtes arrivés ! Vous entrez dans une immense cour bordée par de vastes bâtiments d'un corps de ferme, une belle longère berrichonne capte votre regard, surtout que ses volets rouge vif hésitent entre la framboise et le coquelicot sur un rideau de vigne vierge verte. Une jeune femme apparaît telle une sylphide, ses yeux de biche vous sourient, elle vous tend la main : « Charlotte ! » D'emblée, vous êtes conquis et vous sentez que votre hôtesse est heureuse, heureuse d'être là et à nouveau ancrée dans la terre de ses ancêtres. Elle a repris racine. « C'était quoi, ici, avant ? » ont questionné pendant 30 ans, les hôtes qui débarquaient chez sa mère, une pionnière du tourisme à la ferme, car ici, ni veaux, vaches et cochons, ni tas de fumier, mais de luxueuses chambres d'hôtes dans une maison d'architecte.

Le décor est planté. Babeth, sa mère a pris sa retraite et Charlotte après avoir bourlingué, sac au dos dans les pays d'Amérique du Sud, s'être posée quelques années pour faire de la coopération en Afrique et en Outre-mer, a décidé de prendre le relais. Pas vraiment une pionnière dans un monde d'hommes, Charlotte, mais une pionnière à sa manière, qui a choisi de faire un retour à la campagne plutôt reculée et de vivre dans les bâtiments de la ferme de son arrière-grand–père, tout en continuant d'accueillir des hôtes dans 5 chambres et un gîte de 14 personnes. Indépendamment de cette infrastructure, elle a aménagé avec son mari dans une grange, un appartement d'un style très contemporain, pour y faire son nid et y élever ses enfants. Après avoir suivi des études en animation socio-culturelle à Lille, être partie travailler à Cuzco au Pérou, fait du volontariat au Niger dans un centre de jeunes et enseigné en maternelle chez les petits, « là, j'adorais ! », elle rencontre « Seb » son futur mari, ils terminent ensemble leur périple à Madagascar à l'Ecole française et dans une ONG environnementale. Rentrée en France en 2013, elle reprend des études et fait un master en tourisme et développement durable ; enfin après mûres réflexions, elle choisit de prendre la suite de sa mère en 2015, refaçonne ses 5 chambres d'hôtes, en y apportant une touche personnelle qui s'inspire de ses différents voyages.

Comment reprend-on pied dans le Berry après avoir tant bourlingué dans une campagne aussi reculée ? Elle me répond : « Pourquoi chercher ailleurs ce que l'on a ici » dit-elle. On fait partie d'un mouvement de ces jeunes couples trentenaires qui ont décidé de vivre à la campagne, pour y élever leurs enfants au grand air et avec de l'espace, en plus on renoue avec l'histoire familiale, le fait que l'on soit revenu dans la ferme de l'arrière-grand père, il y a une âme, d'ailleurs quand je raconte cette histoire à mes hôtes, cela les émeut beaucoup ! »

Mais le Berry comme beaucoup de régions est en voie de désertification, tous ces villages qui ont perdu leurs commerces et toutes ces maisons fermées ou à vendre, les soins de santé problématiques …

La région du Sancerrois et de Morogues a hyper changé, le combat contre la ligne TGV a fédéré les énergies et mis en lien les gens, on trouve beaucoup de projets alternatifs et de maraichage bio, on vient même de créer un restaurant solidaire à Morogues !

Ce n'est qu'un frémissement ? Oui un frémissement prometteur qui est porteur d'espoir !

Et vous, qu'avez-vous apporté par rapport à ce que proposait votre mère dans ses chambres d'hôtes ? J'ai mis ma patte au niveau de la décoration et de l'accueil, j'ai voulu avant toute chose que les chambres soient gaies, claires et reposantes, confortables aussi dans un style plutôt monde. J'organise aussi des spectacles, des concerts et des stages que je propose à mes hôtes et aux amis de la région, mais Babeth ma mère m'a tout appris… à gérer, à cuisiner surtout, maintenant j'adore ça, je fais une cuisine colorée qui s'inspire des pays où j'ai vécu mais qui se base toujours sur des produits locaux et du terroir et utilise les légumes de mon jardin. Je fais table d'hôtes tous les samedis soir, c'est essentiel pour établir de vraies relations et leur parler du pays, et en semaine, je propose des assiettes que je varie en fonction des produits de saison. Je m'investis aussi dans un réseau de partenaires qui relie les producteurs, les viticulteurs, les prestataires touristiques et puis j'élève mes enfants. J'ai même trouvé un emploi à tiers temps dans le secteur de la petite enfance car j'adore les petits.

Vous avez beaucoup d'hôtes qui viennent à la Reculée ?

Je tourne bien l'été avec mes chambres d'hôtes, par contre je ne loue le gîte que de septembre à juin, souvent les weekends pour des « cousinades », des fêtes de famille, c'est très demandé et c'est mieux pour l'organisation car je fais tout moi-même, la cuisine, servir les repas sans oublier le ménage des chambres et les lits.

Vous ne regrettez pas du tout votre choix d'être revenue à la Reculée ?

Absolument pas ! De plus, mon mari a trouvé un emploi à Bourges qui lui plaît. Moi, j'ai choisi le statut d'auto-entrepreneur. Ce qui est essentiel, c'est que notre vie soit en harmonie avec nos valeurs de partage et de solidarité et ce qui compte beaucoup pour nous, c'est notre qualité de vie dans le respect de l'environnement et d'une alimentation saine!

Et comment cela se passe pour vos jeunes enfants ?

Nous avons la chance d'avoir un minibus qui passe chercher ma fille de 7 ans, le matin pour la conduire à l'école du village et qui me la ramène le soir, mon fils est encore à la crèche du gros bourg d'à côté. On s'organise bien sans faire trop de kilomètres.

Je vois ma chère Charlotte que c'est tout à fait possible de bien vivre à la campagne même reculée dans le Berry et surtout en harmonie avec ceux qui vous ont transmis leur héritage de pierre et de terre !

www.domainedelareculee.fr

Assur'agence Monceau
Vous écouter pour vous assurer

Assurance des particuliers et des professionnels
Disponibilité - Ecoute - Confiance

Des solutions pour tous vos besoins

Prévoyance
Retraite
Multirisques
Habitation
Agricole

Automobile
Responsabilité
Chasse
Santé
Assurance Vie

www.monceauassurances.com

Venez rendre visite à notre nouvel agent !
Retrouvez-nous dans les pages locales

Monceau Générale Assurances et Monceau Retraite & Épargne sont des sociétés anonymes à conseil d'administration au capital de 30 000 000 euros. Entreprises régies par le code des assurances et labellisées Monceau Assurances.
Monceau Générale Assurances - RCS Blois B 414 086 355 - 1, avenue des Cités Unies d'Europe - CS 10217 - 41103 Vendôme cedex - Téléphone : 02 54 73 85 00 - Fax : 02 54 73 86 00.
Monceau Retraite & Épargne - RCS Paris 443 137 500 - Siège social : 36/38, rue de Saint-Pétersbourg - CS 70110 - 75380 Paris cedex 08 - Téléphone : 01 49 95 79 79 - Fax : 01 40 16 43 21.
Capma & Capmi - Société d'assurance mutuelle vie à cotisations fixes - Entreprise régie par le Code des assurances et labellisée Monceau Assurances - Siret 775 670 482 00030
Siège social : 36/38, rue de Saint-Pétersbourg - CS 70110 - 75380 Paris cedex 08 - Téléphone : 01 49 95 79 79 - Fax : 01 40 16 43 21
Les contrats proposés par Monceau Générale Assurances, Monceau Retraite & Épargne et Capma & Capmi sont distribués par le réseau d'agents généraux, tous enregistrés à l'Orias.
www.monceauassurances.com

Monceau Assurances mutuelles associées

SMICTOM de Sologne

CONSIGNES À RESPECTER POUR LA COLLECTE DES ENCOMBRANTS

Les objets encombrants sont des déchets volumineux ne pouvant pas être déposés dans votre bac d'ordures ménagères (couvercle bordeaux).

DÉCHETS REFUSÉS :

DÉBLAIS / GRAVATS

PETITS APPAREILS MÉNAGERS

DÉCHETS DIFFUS SPECIFIQUE (DDS)

- Gravats, déchets de chantier
- Déchets spéciaux (peinture, solvants, produits phytosanitaires, huile de vidange, batteries…)
- Déchets végétaux
- Petits électroménagers
- Objets plastiques
- Ordures ménagères …

Ils sont ramassés 2 fois par an sur votre commune. Pour cela, vous devez vous inscrire auprès des services du SMICTOM de Sologne au moins 48 heures à l'avance.

DÉCHETS ACCEPTÉS :

GROS ÉLECTROMÉNAGER

MÉTAUX

MOBILIER

- Ferraille
- Mobilier usagé
- Portes et planches
- Matelas et sommiers
- Moquette
- Gros électroménager

LES DÉCHÈTERIES DU SMICTOM DE SOLOGNE N'ACCEPTENT PAS LES ORDURES MÉNAGÈRES

Déchèterie

Les sacs d'ordures ménagères doivent être déposés dans votre bac à couvercle bordeaux collecté une fois par semaine.

SMICTOM de Sologne - Zone des Loaittières-41600 Nouan-le-Fuzelier- tél : 02 54 88 58 28
smictomdesologne@orange.fr- www.smictomdesologne.com

CITEO

Chaon, Chaumont-sur-Tharonne, La Ferté-Beauharnais, La Ferté-Imbault, La Ferté-St-Aubin, La Marolle-en-Sologne, Lamotte-Beuvron, Loreux, Marcilly-en-Gault, Marcilly-en-Villette, Ménestreau-en-Villette, Nouan-le-Fuzelier, Orçay, Pierrefitte-sur-Sauldre, Saint-Viatre, Salbris, Selles-St-Denis, Sennely, Souesmes, Souvigny-en-Sologne, Theillay, Villeny, Vouzon, Yvoy-Le-Marron.

SORTIE LITTÉRAIRE

JEUDI 27 SEPT.

Save the Date
Alice arrive…

Ils ont aimé

* Retenez la date

Une comédie romantique
et savoureuse
Sandra B.

L'histoire est originale,
simple et agréable.
La plume de l'auteure
est plaisante et inclus
même quelques illustrations
entre les chapitres,
ainsi que des recettes de
cuisine à la fin.
La lecture est délicieuse,
on se laisse emporter
rapidement
dans ce roman.
Les lectures d'Angélique

ROMAN MARIVOLE

Coup de foudre en cuisine !

Il était une fois… Moi ! Alice ! Jeune femme douce et timide dans la trentaine (on ne demande JAMAIS son âge exact à une femme !). Célibataire. 90/60/90 (enfin, à peu près… à la louche quoi ! à la bonne grosse louche !). De loin et sans lunettes, on me dit que je ressemble assez à Emily Blunt… Heureuse propriétaire d'un chien-saucisse et de deux perruches. Je demeure en pleine campagne berrichonne où je tiens le restaurant familial depuis que maman (contrainte et forcée) m'a passé la main. Je bous souvent intérieurement et je ne sais pas pourquoi je n'arrive jamais à me lâcher ! C'est un peu comme si le chanteur de Kiss était coincé dans le corps d'Edith Piaf ou comme si on voulait apprendre à mordre à un ours en peluche. Je ne suis donc ni une princesse de conte de fées ni une icône mode du XXIe siècle à la Kim Kardashian, vous l'aurez peut-être remarqué…
Ainsi, commence « l'histoire de ma vie » !
Jusqu'ici, je me suis toujours évertuée à ne pas me montrer trop gourmande et j'ai goûté, avec parcimonie, aux plaisirs de la vie. Mais, un jour, mon petit château de convenances et de solitudes s'est envolé aux quatre vents… tout ça à cause d'un food-truck installé devant ma porte et de son séduisant propriétaire !

136 pages - 14 x 22,5 cm
PRIX : 18, 90 €

MAUD BRUNAUD

Journaliste et écrivain, Maud Brunaud a écrit de nombreux ouvrages, notamment sur le Berry, dont elle est native. Généreuse, pétillante et dynamique, elle voulait écrire quelque chose qui lui ressemble. C'est avec enthousiasme qu'elle s'est lancée dans la rédaction de ce « gossip » de campagne. Elle a su trouver un style littéraire fluide et agréable pour offrir des comédies légères dans la lignée de celles de Sophie Kinsella, Maud Brunaud est une auteure qui sait nous faire rire et sourire !

GIGANTESQUE

Destockage

AVANT NOUVELLE COLLECTION

JUSQU' À -50%

jusqu'au 27 octobre 2018

MAISON de la LITERIE

SAINT-GERVAIS-LA FORÊT
Face LA HALLE ! **02 54 43 58 22**

PRUNIERS - ROMORANTIN ZAC des Pâtureaux
À côté de Leclerc Drive **02 54 96 91 08**

POMPES FUNÈBRES

CATON

Une famille au service des familles

BEAUGENCY

Agence et chambre funéraire
23, avenue d'Orléans
Tél. : 02 38 46 45 75

MER

Agence
32, av. du Mal Maunoury
Tél. : 02 54 81 60 92

ROMORANTIN

Agence et chambre funéraire
12, av. de Salbris
Tél. : 02 54 76 11 42

Magasins et bureaux
Fleurs artificielles, cônes
Vases et jardinières
Plaques en granit, porcelaine, céramique et altuglas

Espaces marbrerie
Exposition de monuments funéraires
Monuments simples, doubles, cinéraires et chapelles

Chambres funéraires
Salons de présentation sonorisés
Possibilité d'accès libre
avec digicode 7j/7 et 24h/24

-10%
pour toute commande de monument
Offre non cumulable, valable du 15/09 au 31/10/2018

NOUAN LE FUZELIER

Agence
34 bis, av. de Paris
Tél. : 02 54 96 46 43

LA FERTÉ ST AUBIN

Agence
36, av. du Gal Leclerc
Tél. : 02 38 76 67 67

LAMOTTE BEUVRON

Agence et chambre funéraire
26, av. de la République
Tél. : 02 54 88 09 02

SALBRIS

Agence et chambre funéraire
35, rue Gascogne
Tél. : 02 54 97 02 58

Hab. 16-41-142 et 16-41-146

www.pompesfunebrescaton.com

Suivi nutritionnel
Pôle Santé de Sologne
5, rue du 11 novembre - 41210 NEUNG-sur-BEUVRON
www.e-legriffon-suivinutritionnel.com
PERMANENCE
Lundi de 10h à 12h30
Vendredi de 14h à 17h30
et sur rendez-vous au
06 18 06 60 13
Ericka Legriffon
DU Université Médecin Rennes

Pays de Grande Sologne :
Qui pour succéder à Patrice Martin-Lalande ?

Le nouveau ou la nouvelle président(e) sera élu(e) vendredi 28 septembre. En attendant, petit tour d'horizon des actions déjà menées et effectives.

La nouvelle était tombée pendant l'été : Patrice-Martin Lalande a quitté la présidence du Pays de Grande Sologne (PGS) depuis le 1er septembre. Une démission qui clôt une longue histoire au service de la Sologne : 21 années au service du PGS, 25 ans en tant que député de la majeure partie de la Sologne, 21 ans auprès du Syndicat mixte d'aménagement et de développement économique de la Sologne (SMADES) et 36 ans impliqué au conseil général (actuel conseil départemental). concernant le PGS, Patrice Martin-Lalande explique : « j'ai été élu président en 2015 pour un mandat qui correspond à celui des premiers élus renouvelables, ceux des communes, soit jusqu'en 2020. Il m'a été confié ce mandat en continu depuis la création du Pays, en 1997; je mets également fin à mon mandat de représentant du département. Le Pays aborde un moment sans précédent de décisions politiques. L'évolution du Pays impose d'urgence de choisir de mener à bien ou d'arrêter l'élaboration du SCOT (schéma de cohérence territoriale), et de choisir comment les importantes fonctions assumées par le Pays doivent sur l'avenir être exercées par d'autres porteurs issus notamment des communautés de communes recomposées. Dans cette perspective, je crois qu'il est préférable que la présidence soit assurée par un élu en fonction.» Ce dernier (ou cette dernière) sera désigné dans quelques jours, le 28 septembre exactement. Aucun nom n'a fusé pour le moment, les bouches sont cousues. « Il faut un SCOT a minima pour permettre un développement du logement et des activités économiques, » ajoute l'ancien président, en précisant. « Si les 3 communautés de communes avaient fusionné en une seule comme cela avait été envisagé, les importantes fonctions assumées par le PGS auraient été naturellement reprises par la nouvelle intercommunalité pour assurer la poursuite des contractualisations. Il faut d'urgence trouver une autre solution pour que les différents territoires issus de la Grande Sologne continuent dès 2020 à pouvoir bénéficier des contrats que le PGS assurait avec l'Europe, l'Etat, la Région. Il faut donc définir et commencer à organiser dès 2019 les nouveaux territoires issus partiellement du PGS pour les nouveaux programmes financés par la région Centre-Val de Loire, voire d'autres opportunités qui ne pourront être saisies que par des territoires reconnus et s'engageant pour plusieurs années. Quelque soit la forme d'organisation de ses différentes territoires, la Sologne doit précieusement garder sa personnalité, son identité. Le SCOT suppose que le territoire porte et veuille développer de manière cohérente un véritable projet partagé. La pire des menaces serait que la Sologne soit éclatée comme simple périphérie rurale des agglomérations qui l'entourent ! »

Bilan collectif positif

Tout en regardant vers l'avenir, le Pays de Grande Sologne affiche, depuis 1997 et jusqu'alors, 3 contrats de pays, 3 programmes européens Leader, 2 ORAC (opérations de restructurations de l'artisanat et du commerce), 2 pôles d'excellence rurale, 1 contrat de ruralité. Mais aussi 22 000 000 euros de subventions, plus d'une centaine d'entreprises soutenues, la création de deux zones d'activités intercommunales (Ecoparc et Jardin d'entreprises de Sologne), une étude de faisabilité d'une plate-forme de collecte et de transformation du grand gibier, la naissance de maisons à thème (des étangs, du braconnage, du cerf), la mise en œuvre du réseau européen Natura 2000, la mise en place de services à la population (partage de repas, centres de loisirs, équipements sportifs, dispositif médical PAIS, etc.), une médiation territoriale autour de l'engrillagement, la valorisation de la biomasse (charte forestière en 2006) et l'opposition au tracé ouest d 'un projet de ligne à grande vitesse Paris-Orléans-Clermont-Ferrand-Lyon. La liste est longue et la suite reste à dérouler. « Le travail concerté des élus, bien souvent avec des partenaires socioprofessionnels, administratifs ou associatifs, a permis d'initier, d'élaborer, de mener à bien de multiples projets de développement pour la Sologne, » confirme Patrice Martin-Lalande, en insistant. « Le SCOT est le seul moyen d'étendre les zones urbanisantes indispensables. Le projet commun définira le territoire voulu. Il y a urgence car les retards dans l'adoption des règles d'urbanisme bloquent les projets. La gendarmerie de Lamotte-Beuvron a pris 9 ans de retard à cause d'un Plan local d'urbanisme bloqué, lors de la précédente municipalité… » Il y a donc du pain sur la planche au PGS pour celui ou celle qui s'apprête à reprendre le flambeau.

E.R.

Manifestations

Lamotte-Beuvron

Exposition de photos anciennes « La Fête et le Sport »

Du 1er au 7 octobre

Une exposition de photographies anciennes sera inaugurée samedi 29 septembre lors de la soirée « Lamotte en Fête » organisée à la salle des fêtes. Cela fait déjà plusieurs mois que les Lamottois ont été sollicités par les services de la Mairie, pour apporter leurs vieilles photos. Ces clichés ont été triés, numérisés, organisés par thème et édités. Pour cette seconde exposition, un voyage vous est offert dans le village d'autrefois, dans ses rues, dans ses manifestations culturelles, sportives et familiales. Les personnes qui le souhaitent pourront commenter par écrit les souvenirs que ces images leur évoqueront. Ils pourront de cette façon retracer les traditions, les coutumes qui ont construit la cité. Une belle manière de se faire raconter par les anciens les fêtes où l'on ne s'amusait rien que pour le plaisir d'être ensemble. L'exposition restera visible à la salle des fêtes du lundi 1er octobre au dimanche 7 octobre.

Les jeunes élus agissent en faveur de l'environnement

Le 29 septembre

Les élus du Conseil Municipal des Jeunes ont besoin de votre aide ! L'opération « Nettoyons la nature » organisée par les Centres E.Leclerc revient pour la 21e édition en 2018. « Nettoyons la nature » sert un double objectif : agir concrètement pour la préservation de l'environnement tout en sensibilisant le plus largement possible à un sujet qui nous concerne tous. Les jeunes élus ont décidé de participer à cette opération afin d'agir en faveur de l'environnement. Pour devenir des bénévoles et participer à la 21e édition de l'opération le 29 septembre, inscrivez-vous auprès du Guichet Famille au 02 54 94 87 70 (15 pers max) avant le mercredi 26 septembre. Les parents sont les bienvenus.

Saison culturelle 2018 Conférence de Daniel Boissay

Jeudi 20 septembre

Dans le cadre du Projet Artistique et Culturel de Territoire (PACT) 2018 de Lamotte-Beuvron, le Groupe de Recherches Archéologiques et Historiques de Sologne, organise une conférence intitulée : Les doléances des habitants d'un bourg de Sologne en 1789, l'exemple de St-André-lès-Cléry (Conférence de Daniel Boissay). Au travers de cette conférence, vous vous replongerez dans les préoccupations des Solognots à la fin du XVIIIe siècle, à l'aube de la Révolution. Les habitants de la Sologne, pays réputé pour sa misère, ont l'opportunité d'exprimer leurs désirs fondamentaux. Un récit alerte, fourmillant d'anecdotes racontées avec humour.
Conférence présentée par Daniel Boissay, membre du GRAHS, suivie d'un échange entre le conférencier et le public.
La conférence se déroulera le jeudi 20 septembre 2018 à partir de 18h00 (attention nouvel horaire) au cinéma « Le Méliès » à Lamotte-Beuvron. Tarifs 3 €, gratuit pour les moins de 16 ans
Réservations et renseignements auprès de, L'Office de Tourisme de Sologne au 02 54 83 01 73 ou par e-mail info@ot-coeurdesologne.com

16e rencontres photographiques

Les 6 et 7 octobre

Samedi 6 octobre (14h-19h) et dimanche 7 octobre (9h -18h) : 16e rencontres photographiques à la salle des fêtes de Lamotte-Beuvron. Entrée gratuite. Expositions photos. Photographes invités : Véronique Fournier « Nature sauvage et intemporelle ». Dialogue photographique avec Jack London – Bernard Leverd « Bushmen du Kalahari » (Botswana) – Jean-Luc Bouland « Sucré/salé » (Natures mortes) – Jack Robin « Les Eoliennes - Le Mont st Michel - Oiseaux de La Brenne » - Philippe Barbier « Le monde des insectes » (micro-photographie) – Arnault Vatinel – Romo Photo club (animateur de l'atelier portrait). Le samedi soir (20h30) : séance Diaporamas animée par Véronique Fournier (dialogue photographique avec Jack London, Bernard Leverd (thème non communiqué à ce jour) et Philippe Barbier (Le monde des insectes). Et bien sûr les photos des membres du photo-club lamottois Chacun choisit son thème de prédilection. Atelier portraits animé par Arnault Vatinel avec la présence de nombreux modèles amateurs. Bourse photographique du samedi 14h au dimanche 18h (une quinzaine d'exposants environ. Organisation : Photo club lamottois de la maison des Animations.
Renseignements 02 54 88 02 54

Stage de danse à la Maison Des Animations

Du 24 au 26 octobre

Stage de danse à la Maison Des Animations. Deux stages : 9/15 ans de 16h30 à 18h00 - ados adultes de 18h30 à 20h. Tarif : 40€ les 3 jours + l'adhésion à la MDA.
Leelu Wam danseur et Chorégraphe vous invite à découvrir différentes danses (hip-hop, salsa, bachatta...). Venez vous essayer à différents styles. Le vendredi, la maison vous propose de se retrouver autour d'un apéro dînatoire partagé pour découvrir ensemble les danses travaillées en atelier. Inscription indispensable avant le 11 octobre.
Renseignements au 02 54 88 11 76

Lamotte-Beuvron

Préoccupations solognotes en 1789

Le cycle automnal des conférences du GRAHS a repris le 20 septembre avec une intervention sur les doléances des habitants d'un bourg de Sologne en 1789, l'exemple de St-André-lès-Cléry de Daniel Boissay, instituteur puis professeur d'histoire au collège de Meung-sur-Loire et au lycée de Beaugency. Le conférencier qui a choisi cette commune à cheval entre le Val-de-Loire et la Sologne et qui était entièrement solognote au XVIIIe siècle, étant originaire de Saint-André d'une famille de vignerons depuis 1613, a évoqué les préoccupations des Solognots à la fin du XVIIIe siècle, à l'aube de la Révolution, à une époque où la France traversait une crise économique et financière importante : catastrophes météo ayant compromis les récoltes, dépenses de l'Etat plus importantes que les recettes, les impôts rentrant mal du fait que beaucoup de Français sont frappés par la misère et que la noblesse et le clergé échappaient au paiement des impôts.

En vue des Etats Généraux réunis à Versailles le 5 mai 1789, les cahiers de doléance étaient rédigés au niveau des paroisses puis regroupés au niveau des baillages.

St-André-lès-Cléry correspondait à une seule paroisse mais deux cahiers de doléances furent rédigés car les bourgeois du bourg de Cléry ne voulaient pas se mêler aux vignerons de Saint-André…

Le cahier de doléances de Saint André influencé par le marquis de Poterat, seigneur du Mardereau, aristocrate éclairé dont l'un des députés de Saint André était le plus important fermier, était plus conséquent que celui de Cléry. Au niveau politique, la séparation des pouvoirs est demandée, le roi conservant l'exécutif (Louis XVI était populaire en 1789), le respect de la liberté individuelle, la responsabilité des ministres devant la justice, l'obligation pour le clergé de payer des impôts. On y trouve aussi beaucoup de doléances religieuses, dénonçant les abus du haut clergé, demandant la formation des prêtres afin qu'ils soient à la fois instruits et de mœurs irréprochables, la suppression de la dîme et du casuel, la fin du cumul des bénéfices (le curé de Saint André était aussi chanoine de la collégiale de Cléry, avec un double revenu). Un seul article est consacré à la noblesse qui doit renoncer à ses privilèges. Une réforme de la justice est demandée : dénonciation du cumul des fonctions judiciaires, nomination des juges par la Nation, suppression des « petites justices » (il en avait sept à Saint-André !) Les doléances

fiscales demandent un meilleur contrôle des corvées, suppression des impôts indirects (aides, gabelle…), des fermiers généraux, simplification de la taille.

Le cahier de doléances de Clery concerne des préoccupations plus locales (comme le transfert de l'église paroissiale, située à Saint André, à la collégiale située au centre du bourg de Cléry qui fut décidée par décret du 15 juin 1791, réunissant les deux municipalités, l'église de Saint André étant démolie) , voire personnelles avec comme points communs avec celui de Saint-André, la suppression des petites justices, l'allégement et la meilleure répartition des impôts.

Le 30 novembre 1918, la commune devient Clery-Saint André, le nom qu'on lui connait actuellement.

Prochaine conférence du GRAHS, le 18 octobre à 19 h30 au cinéma Le Mélies : « De la collection Pasquier à Céra'Briques : dans les coulisses d'un musée », par Julie Brossier.

F.M.

Pour éviter les erreurs de saisie transmettez-nous vos textes et annonces de manifestations par mail : annonces-asso@cpe-editions.com : 25 euros la parution

Manifestations

Nouan-le-Fuzelier

Déjeuner dansant - Le 14 octobre

Dimanche 14 octobre, la section UNC-AFN de Nouan vous invite avec vos amis à la salle des fêtes à 12h pour un déjeuner paella, suivi à 15h d'un après-midi dansant animé par l'orchestre Nicolas Pasquet (nos 3 amis reviennent, mais c'est la dernière fois ! Cela fait déjà 4 fois qu'ils le disent). Au menu : kir, paella, fromage, salade, dessert et café. Tarif : repas + bal : 27€ - bal à partir de 15h : 12€. Chèque à l'ordre de l'UNC-AFN en indiquant le nombre de repas ou le nombre de bal.
Réservation obligatoire pour le raps avant le 5 octobre auprès de
M. Corbeau Gilbert – 24 rue St Marc 41600 Nouan-le-Fuzelier (02 54 88 78 72) ou
M. Brault Gérard – le Tertre – 41600 Nouan-le-Fuzelier (02 54 88 72 80).

Loto - Le 6 octobre

Le comité FNACA Lamotte-Beuvron – Nouan-le-Fuzelier organise un loto à la salle des fêtes le samedi 6 octobre. Ouverture des portes à 19h – loto à 20h15. Lots : 1 TV 121 cm, lave-vaisselle, 2 vélos adultes, aspirateur, 1 BA de 100€, 1 tablette, 1 poubelle garnie, 1 partie apéro et de nombreux autres lots... Tarif : 4€ le carton – 10€ les 3 – 16€ les 5 – 20€ les 8 + 1 gratuit. Sandwichs, pâtisseries, buvette. Nous vous attendons nombreux, nous avons besoin de vous.
Réservation Guy Busicchia 02 54 88 02 75

La Ferté-Beauharnais

Concert

Le 7 octobre

Dimanche 7 octobre à 17h30 à l'Espace François de Beauharnais : concert « l'âme des poètes » par Les Pommes de ma douche. Concert jazz. Avec Dominique Rouquier à la guitare, Laurent Delaveau à la contrebasse, Eric Eichwald à la guitare remplacé, Laurent Zeller au violon et David Rivière à l'accordéon. Entrée : 10€ - 5€ pour les enfants de moins de 12 ans.
Informations et réservations au 02 54 83 60 74 ou lafertebeauharnais@orange.fr

Souvigny-en-Sologne

1er marché artisanal

Le 7 octobre

L'association Dédale Concept vous convie à son 1er marché artisanal le dimanche 7 octobre à la salle Eugène Labiche de 8h à 18h. Venez découvrir le travail de plus de 30 artisans de la région et de régions limitrophes. Des produits exclusivement français, fabriqués et proposés à la vente sur le magnifique site de la salle Eugène Labiche.
Restauration sur place et buvette. Entrée visiteur gratuite

Lamotte-Beuvron

Randonnée pédestre

Le 30 septembre

Dimanche 30 septembre : randonnée pédestre des donneurs de sang bénévoles. 3 parcours sont proposés : 9 – 15 et 22 km. Départ du stade des Bruyères. Inscriptions de 7h30 à 9h30. Prix: 3,50€ – 3€ pour les licenciés – gratuit pour les enfants de moins de 12 ans. Les chiens sont autorisés mais tenus en laisse. Ravitaillement sur le parcours. Verre de l'amitié à l'arrivée.
Renseignements au 06 89 78 00 52

Thé dansant - Le 20 octobre

Le Club de l'amitié organise un thé dansant le samedi 20 octobre de 15h à 20h avec l'orchestre Les Compagnons du Musette. Entrée 12€.
Réservations 02 54 88 08 78 – 02 54 88 05 80 ou 02 54 88 05 20

Yvoy-le-Marron

Rencontres de la Châtaigneraie - Le 7 octobre

Les rencontres de la Châtaigneraie auront lieu dimanche 7 octobre dès 9h. Au programme : marché de producteurs locaux et d'artisans, balade dans nos forêts (sur inscription), apéritif offert, repas champêtre et structure gonflable gratuite. L'animation sera assurée par les Tritons Fringants et le Sam Jazz Band. Venez nombreux !
informations ou inscriptions à la balade : si.yvoylemarron@gmail.com

La Marolle-en-Sologne

Vente solidaire

Les 29 et 30 septembre

Sologne-Solidaire organise le samedi 29 et dimanche 30 septembre de 9h à 19h une vente solidaire au 21 rue de la grotte. Meubles, jouets, vêtements, bibelots, électroménager, hifi, TV. Venez nombreux.
Renseignements 06 86 19 62 46

VÉRANDAS AUVENTS STORES

Notre nouveau

SHOW ROOM

ZA des Métairies
23 rue des Petites Métairies
41000 **BLOIS VIENNE**
Tél. **02 54 78 20 42**
barbetbrefort@orange.fr
www.barbet-brefort.com

Du lundi au vendredi
8h-12h et 13h30-17h30
Le samedi 9h-12h
sur rendez-vous

VOTRE
VÉRANDA
ALUMINIUM OU BOIS

NOTRE EXIGENCE...
LA QUALITÉ

LA MAITRISE DU VERRE
ET DE L'ISOLATION THERMIQUE

GARANTIE 10 ans Constructeur

BARBET SARL BREFORT FABRICANT INSTALLATEUR

MIROITERIE - MARBRERIE

BARBET BREFORT, C'EST AUSSI : TOUS TYPES DE MIROITERIE À LA COUPE

DALLES DE PLANCHERS EN VERRE ET GARDE CORPS EN VERRE

TOUS TRAVAUX DE MARBRERIE

LA RÉNOVATION DE VOS SALLES DE BAINS

CABINES DE DOUCHES SUR MESURES, PLANS DE VASQUE, MIROIRS, HABILLAGE DES MURS PAR DE LA CÉRAMIQUE...

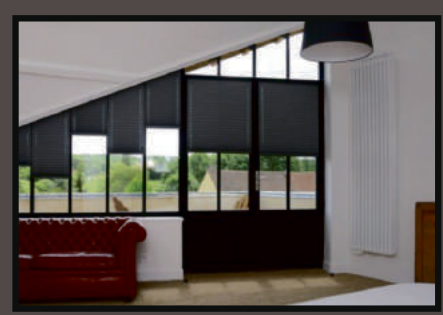

Vouzon

Peinture et musique en Sologne

Du 19 au 22 octobre

Au château "le Corvier" près de Lamotte-Beuvron

Annie DION artiste peintre du Loiret, plusieurs fois sélectionnée au prestigieux Salon des Artistes Français au Grand Palais à Paris, au Musée National de la Chine à Pékin et à XI'an en Chine pour représenter la peinture française dans le cadre du 50e anniversaire des relations diplomatiques franco-chinoise, vous retrouverez ses toiles en exposition à New York, Barcelone, à Lausanne ou elle présente chaque mois deux tableaux aux enchères online par Drouot à la salle des ventes.

Annie Dion peint depuis 20 ans et parallèlement à sa grande activité de peintre abstrait elle n'abandonne pas les paysages ni les fleurs qui font partie de son havre de paix intérieure.

Annie Dion a su faire évoluer sa palette et ses techniques pour une peinture contemporaine présentant beaucoup de force; pour cela elle prend conseil auprès de Maîtres de grandes renommées.

Lors de cette exposition très brève elle présentera son catalogue de ses vingt ans de peinture et une cinquantaine de ses œuvres seront exposées, techniques mixtes, abstraites et mi figuratives dans un lieu magique qu'est le château Le Corvier à Vouzon. Sa cotation est certifiée par un expert en Art.

Site de l'artiste :
www.a-dion.artistescotes.com
tél 06 85 99 47 47
De 10h30 à 12h et 14h30 à 18h - entrée libre

Pour animer cette exposition vous avez la possibilité d'assister à un concert de violons par « les Violons d'Amilly » un quatuor à cordes par de jeunes talents, virtuoses de demain, ils vous surprendront le dimanche 21 octobre à 16h.

Manifestations

Dhuizon

Grand loto - Le 7 octobre

L'union musicale organise le dimanche 7 octobre à la salle des fêtes un grand loto. Ouverture des portes 13h. Au choix : carton – plaque. Adultes : 4€ la carte – 16€ les 6 cartes + 1 gratuite – 20€ les 8 cartes + 2 gratuites. Plus de 4 000€ de lots dont 2 300€ en BA (1000 – 200 – 150 – 100 – 75 – 50€...) - TV – table de cuisson posable – micro-ondes – marteau perforateur – repas au restaurant – sacs garnis – plateaux de fromages – corbeilles de fruits et de nombreux autres lots. Parties enfants : BA 100€ - BA 50€ - drône – tablette – circuit magique - trotinette... Tarif : 2€ la carte – 8€ les 6 – 10€ les 8. Tombola et bingo.
Réservation possible au 02 54 98 33 86 - 06 72 88 99 28 ou à la salle des fêtes au 02 54 98 35 87

Chaumont-sur-Tharonne

Randonnée vélo - Le 14 octobre

L'entreprise 3BMS, nouvellement créer à Chaumont-sur-Tharonne organise son premier évènement sportif. Les Co-Créateur, Maxime Boursain et Benoit Bardon, des amis d'enfance de la commune décident de créer ensemble une entreprise axée sur l'évènementiel et la publicité. Afin de développer la pratique du sport et de démocratiser les sports peu connus, des articles et des vidéos sont postés régulièrement sur le site internet 3BMS.fr ainsi que sur leur chaine YouTube dédiée.
La randonnée, réservé au vélo, aura lieu le 14 octobre prochain à Chaumont-sur-Tharonne. Le point d'accueil se situera à l'espace Tharonne (derrière la salle des fête) à Chaumont -sur-tharonne. La boucle sera divisée en plusieurs parcours de différentes distances pour satisfaire les cyclistes amateurs ou débutants (des parcours de 10 – 20 – 35 et 45 Km seront proposés). Vous trouverez plus d'information sur le site 3BMS.fr et pourrez réservez vos tickets en ligne pour 5€ (7€ sur place le jour de la randonnée). Venez nombreux.

Lamotte-Beuvron

Bienvenue au capitaine L'Hostis

Depuis le 1er août dernier, le capitaine Stéphane l'Hostis a pris la tête de la communauté de brigades de Lamotte - Neung - Salbris, en remplacement du lieutenant Christophe Barras, nommé à Gien. Camarade de promotion de son prédécesseur, le capitaine L'Hostis a toujours été en brigade, ayant commencé sa carrière à Draguignan, puis à Vichy, puis dans une petite commune près de Montluçon, ensuite à Chabris, à Selles–sur-Cher et à Chambray-lesTours avant d'être affecté en Sologne, région de sa femme. « Ma femme est originaire de Lamotte Beuvron et moi de Tours. Quand j'ai appris que le poste de Christophe Barras qui est de ma promotion se libérait, je l'ai demandé. Je suis très satisfait de l'avoir obtenu car cette affectation me convient géographiquement. La Sologne est une région qui m'est chère familialement et que je connais très bien. J'aime beaucoup ses paysages de bois et d'étang. »

Concernant ses actions à la tête des trois brigades du Pays de Grande Sologne, le capitaine L'Hostis affirme :"Je m'inscris dans la continuité de mon prédécesseur, c'est-à-dire assurer les missions premières de la gendarmerie : veiller à la sécurité des personnes et des biens, lutter contre les cambriolages et les stupéfiants et assurer la sécurité routière, reconnaît le gradé de gendarmerie avant d'évoquer la future caserne lamottoise dont le chantier devrait être terminé au second semestre 2019 : « On peut constater que les travaux avancent bien. C'est toujours plaisant d'emménager dans du neuf et nous aurons de meilleures conditions de travail. »

F.M.

Septembre 1918

Le mouvement Dada est de plus en plus prisé, l'exposition à Zurich des œuvres des artistes emblématiques, tels que Hans Arp, Otto Morach ou encore Hans Richter, attire les foules.

La grippe espagnole continue à se propager en Afrique et aux Etats-Unis, on compte les morts de ce fléau.

Charles Ruijs de Beerenbrouck devient le 9 septembre Premier ministre des Pays-Bas, sous le règne de la populaire reine Wilhelmine.

À la fin du mois, le gouvernement allemand se réunit à Spa, sous la pression de Ludendorff et de Hindenburg, et décide de négocier l'armistice sur la base des « quatorze points de Wilson ».

Le 30 septembre, alors que les troupes du général britannique Allenby entrent à Damas, la France et la Grande-Bretagne s'entendent, sur la base des accords de Sykes-Picot, pour que la Syrie soit sous influence française.

Il y a 100 ans

ET PENDANT CE TEMPS-LÀ EN SOLOGNE...

Le préfet du Cher fixe les prix maxima de la viande de bétail abattu dans les échaudoirs ou vendu dans les maisons de gros ou de demi-gros : 3 fr 90 pour un kilo de viande – de première qualité - de vache, bœuf ou taureau, 4 fr 50 pour celle de veau, 6 fr 20 pour celle de mouton, ou encore 6 fr pour celle de porc. Dans ce même mois, un arrêté préfectoral vise les produits laitiers : à Vierzon, il est interdit de vendre plus de 0 fr 60 un litre de lait, 9 fr le kilo de beurre, et 0 fr 70 le fromage demi-sec de vache de 250 grammes.

Le monde agricole est à la peine, il se serait bien passé des incendies ! À Neuvy-sur-Barangeon, au hameau du Tranchet, c'est la maison et le hangar de M. Billot qui sont la proie des flammes ; à Mehers, chez M. Margueret, cultivateur, 12.000 kg de foin sont partis en fumée, une perte estimée à 11.000 fr.

Une bonne nouvelle malgré tout : la Bourse du Travail a réuni à Vierzon un millier de membres des différents syndicats, dont celui des ouvriers des Entrepôts militaires, présidé par M. Granger, pour les informer de la mise en place d'un dispensaire, où consultations et soins gratuits seront donnés, par le Docteur Huchon, aux membres des syndicats et à leurs familles. L'occasion aussi de donner des conseils d'hygiène à suivre dans les ateliers et les foyers pour éviter les maladies contagieuses.

Les 13 et 14 septembre, le 113e régiment fait sa rentrée à Blois, avec une retraite aux flambeaux le samedi soir, et le dimanche, dépôt de gerbes au cimetière, repas offert aux officiers et hommes de troupe grâce à une souscription et une subvention municipale, concerts l'après-midi, puis le soir, feu d'artifice suivi d'un grand bal, avec entrée gratuite pour les militaires.

La voix prestigieuse de M. Noté, la virtuosité du violon de M. Mendels, l'émotion que M. Zeller a fait passer dans « les Mains coupées » et les « Mendiants », le spectacle de haute tenue morale qui s'est tenu au théâtre de Blois, « sans les morceaux grivois, voire pornographiques dont le théâtre moderne est infesté », a comblé le public venu en nombre.

Cinq cents lots recueillis, 5.000 fr pour l'office des pupilles de la Nation, un goûter offert aux enfants entourés de leurs mamans, l'opération loterie menée à Lamotte-Beuvron est un franc succès.

Le Journal du Cher du 26 septembre avertit ses lecteurs que le changement d'heure aura lieu le 5 octobre suivant, la journée sera alors d'une durée de 25 heures.

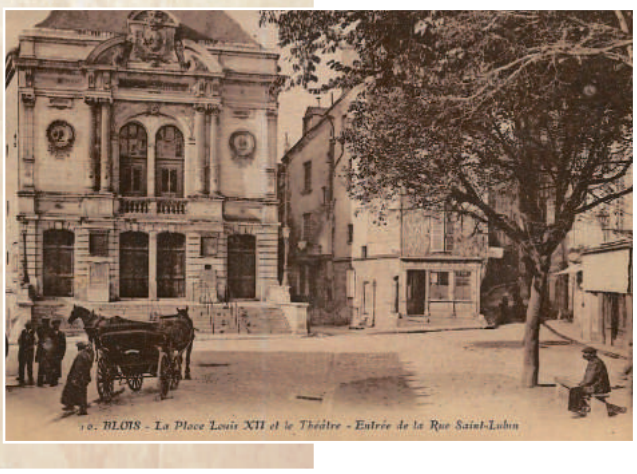

Il y a 50 ans Septembre 1968

Le 8 septembre, à Varsovie en Pologne, le professeur Ryszard Siwiec, s'immole par le feu pour protester contre l'invasion de la Tchécoslovaquie.

Le 19, sous la pression des Soviétiques, Jiri Hajek, ministre tchécoslovaque des Affaires étrangères, démissionne.

Le continent africain est en ébullition. Les rebelles toubous sont chassés de la ville d'Aouzou, Tchad, par l'armée française. Au Biafra, la guerre fait également rage, la France livre des armes, les Nigérians s'emparent de deux localités, Aba et Owerri. Un pays est créé, le Swaziland, avec à sa tête le roi Sobhuza II.

En France, quelques jours après la conférence de presse du président de la République, qui déclare notamment que « G. Pompidou est mis en réserve de la République », on publie les chiffres du recensement de la population de mars : on compte 49 795 010 Français.

ET PENDANT CE TEMPS-LÀ EN SOLOGNE...

C'est la rentrée. On aménage, améliore, innove. Le maire de Chaumont-sur-Tharonne, M. de la Forest Divonne, reçoit le sous-préfet, M. Daussin, pour l'inauguration de deux nouvelles classes et de la cantine. Le sous-préfet a également coupé le cordon de la nouvelle école de Lorreux, un « bâtiment industrialisé très moderne » qui remplace une « classe en bois fort vétuste ». L'association de parents d'élèves de Contres poursuit la gestion de la cantine du CEG pour l'année à venir, le prix du repas sera de 2.30 fr. À Romorantin, c'est un gymnase de 1.600 m² en bois lamellé-collé, qui permettra aux élèves et habitants de s'adonner aux sports en salle, et d'être encouragés par les spectateurs qui prendront une des 350 places de la tribune. À Vierzon, le directeur du LTE (lycée Technique d'Etat), M. Duquesnoy fait le point sur la rentrée des 1 250 élèves attendus, sans compter les effectifs des cours professionnels municipaux et de promotion sociale. Parmi les nouveautés, l'ouverture d'une classe de 2e Technique Industrielle spéciale, qui conduira au baccalauréat de technicien, avec différentes spécialités, telles que céramique, fonderie, modelage, chaudronnerie,…

Des difficultés ont retardé les travaux du CES de Blois-Vineuil, les élèves de l'agglomération habitant au sud de la Loire devront patienter quelques semaines avant d'emménager dans leurs nouveaux locaux.

À Lamotte-Beuvron, on propose un service gratuit de garderie pour les tout-petits, les mardis de 13h30 à 17h30, ce qui permettra aux mamans de « faire les courses, ménage à fond, couture, sans être dérangées.

Marceau Auger, président du syndicat intercommunal du canal de Berry a animé à Selles-sur-Cher une réunion pour présenter le compte administratif 1967, en excédent, le budget supplémentaire 1968, pour compléter la facture des travaux de l'aqueduc du Chantier Blanc, et voter le remplacement de la 2 CV Citroën, en bien mauvais état après 118.000 km sur les berges du canal.

Recherches
Le Centre de la Presse
18170 Maisonnais
contact@lecentredelapresse.com

Manifestations

Pierrefitte-sur-Sauldre
Exposition « Drôles de trognes »
Du 6 au 14 octobre

L'exposition « Drôles de trognes » se déroulera du samedi 6 au dimanche 14 octobre à la salle des fêtes. La Bibliothèque de Pierrefitte invite Dominique Mansion, artiste-plasticien, dessinateur, sculpteur, illustrateur botaniste et naturaliste… fondateur de la Maison Botanique de Boursay. L'exposition s'articule en trois thèmes : « La fragilité du vivant » aborde la biodiversité: plantes, oiseaux, insectes… des relations subtiles et trop méconnues. « La nature croquée » les techniques du dessin naturaliste et leurs reproductions (livre, affiche, carte postale…). « Le monde des trognes » depuis la nuit des temps l'homme a « trogné » pour un renouvellement permanent de la ressource. Dominique Mansion fera deux causeries illustrées et dédicacera ses livres le samedi 6 et le dimanche 14 entre 15h et 18h. Nous pourrons ainsi partager sa passion et dialoguer avec lui. L'exposition sera ouverte le samedi et dimanche de 10h à 18h – en semaine de 14h à 18h. Entrée gratuite.
Renseignements 06 07 15 08 19

La Ferté-Imbault
Ouverture d'un cabinet infirmier

Brigitte Goupille et Isabel Rodriguez-Lopez vous informent de l'ouverture de leur cabinet infirmier au 2 bis rue du Gué 41300 La Ferté -Imbault depuis le 1er septembre 2018. Vous pouvez les joindre au 0236386479 tous les jours pour des soins à domicile ou sur rendez vous au cabinet

Theillay
Marche octobre rose
Le 6 octobre

L'Atelier Déco Theillay organise dans le cadre de la campagne d'information pour le dépistage du Cancer du sein, une marche de 5 et 10 km à partir de 15h et une danse rythmique à 17h. L'ADOC et La Ligue Contre le Cancer tiendront un stand. Ainsi qu'un stand de massage. Inscriptions à partir de 14h30 : 5€ reversé à la Ligue et l'ADOC. Venez habillé de rose.
Renseignements 06 74 2 7 02 79 ou claudine.essers@orange.fr

Salbris
Reprise des activités de l'Association Musculation Fitness

Les séances sont encadrées par deux éducateurs sportifs diplômés d'Etat. Les pratiquants bénéficient d'un coaching personnalisé (renforcement musculaire , circuit cardio- training , etc.). Rejoignez-les sur leur page facebook : @fitnessmusculationsalbris
Jours et horaires d'ouvertures : Lundi 17H15/22H00 - Mardi 11H30/13H15, 17H15/20H00 - Mercredi 17H15/22H00 - Jeudi 17H15/19H00 - Vendredi 11H30/13H15 , 16H30/18H30 - Samedi 8H30/11H00. Tarifs/ 130 euros pour l'année ; 80 euros demandeurs d'emploi étudiants pour l'année
Pour tous renseignements s'adresser au Centre Régional jeunesse et Sports, 101 Avenue de Belleville 41300 Salbris (aux horaires d'ouverture).

Salbris

Le Festival des Copains d'Abord : 3e édition

Les 28 et 29 septembre

À NE PAS MANQUER La troisième édition du Festival des Copains d'Abord, organisée par l'association Demandez l'Programme avec le soutien de la ville de Salbris, aura lieu vendredi 28 et samedi 29 septembre à la salle Madeleine Sologne qui se situe dans l'enceinte du collège Gaston Jollet de Salbris.

Vendredi 28 septembre – 21h
Le bouffon et ses clochettes : le nouveau spectacle ! C'est en l'an 2000 à la suite d'une soirée Beaujolais nouveau aussi improvisée que réussie que le trio décide d'officialiser son union. Le principe : reprendre à la sauce "Bouffon et ses Clochettes", c'est à dire avec générosité et dérision, des chansons humoristiques de chanteurs et chanteuses trop peu connus du grand public. Ainsi sont revisités les Eric Toulis, Joyeux Urbains, Caroline Thomas et autre Bruno Cherrier…
Une des Clochettes en la personne de David Gaillard use de guitares, accordéon, violon et humour. L'autre Clochette incarnée par Manu Benoist s'emploie aux guitares, ukulélé, percussions, chant et bêtises ; Et enfin le Bouffon Sylvain Martin abuse de pitreries, gesticulations, harmonica, percussions et surtout cordes vocales pour enjouer un public rieur et donc conquis…
Salle Madeleine Sologne (Salbris). Entrée : 10 € - Pass concert du vendredi soir + concert du samedi soir : 15 €
Billets en vente sur place et aux Copains d'Abord, 52 avenue d'Orléans 41300 Salbris. Renseignements complémentaires : www.auxcopains.com et par téléphone au 02 54 97 24 24

Samedi 29 septembre – 16h
Double concert jeune public : Comme chaque année nous vous proposons un moment de chansons pour les enfants avec cette année un double concert : Manu Benoist et Hugo Barbet !
Debout les coccinelles ! Manu Benoist intervient chaque semaine en crèche et en périscolaire et propose une fois par an à ses petits fans un « vrai » concert rien que pour eux ! Ce spectacle, joué en duo avec Brahim à la contrebasse et aux grimaces, est toujours un grand moment de rire, de danse et évidemment de chant pour les enfants… mais aussi pour leurs parents !
Les saisons en vrac : Hugo Barbet (guitariste de Volo) vous propose avec son spectacle "Les saisons en Vrac" un voyage dans le temps à

travers les saisons et la nature. Accompagné d'une guitare, d'un cajon et de ses amis les "Rasta Piafs", il emmène enfants et plus grands, dans un univers musical festif et pédagogique.
Durée approximative 1 h. Salle Madeleine Sologne (Salbris). Entrée : 4 € (gratuit moins de 1 an). Billets en vente sur place et aux Copains d'Abord, 52 avenue d'Orléans 41300 Salbris
Renseignements complémentaires : www.auxcopains.com et par téléphone au 02 54 97 24 24.

Samedi 29 septembre – 21h
Fredobert : Guitare en bandoulière et sourire en coin, c'est ainsi que Fredobert, auteur, compositeur et interprète de chansons françaises, trace son sillon avec passion et obstination, un peu à la manière de ses ancêtres berrichons ! Un peu bougon, volontiers taquin, il partage avec générosité, malice et un brin d'irrévérence, son observation poétique de l'homme et du monde. Ses textes évoquent des tranches de vie, dressent des portraits de personnages souvent hauts en couleur sur des musiques aux couleurs swing et blues.
En 2013, il sort un EP 6 titres : "Sur les bords de l'Arnon" suivi en 2016 d'un album 11 titres "Le Blues du Berry". Accompagné de ses acolytes, Benoit Caillault à la contrebasse et Yannick Cluseau à la Batterie, il se produit depuis 2013 dans tous types de lieux, de cabarets en festivals, en passant par les médiathèques et les écoles (ateliers d'écriture et spectacles pour enfants)."

Salle Madeleine Sologne (Salbris).
Entrée : 10 € - Pass concert du vendredi soir + concert du samedi soir : 15 €
Billets en vente sur place et aux Copains d'Abord, 52 avenue d'Orléans 41300 Salbris
Renseignements complémentaires : www.auxcopains.com et par téléphone au 02 54 97 24 24.

L'ancien maire de Salbris regrette le temps perdu

Jean-Pierre Albertini, ancien de maire de Salbris, a souhaité réagir suite à la parution de l'article du Petit Solognot du 29 août dernier concernant le départ de l'intercommunalité de la Sologne des Rivières de Marcilly-en-Gault.

« Le départ de Marcilly-en Gault de la communauté de communes de la Sologne des rivières marque la clôture d'une histoire qui dure depuis bientôt quinze ans et l'écriture d'un nouvel épisode d'une saga dont les connaisseurs de la politique locale, élus et administrés auront pu mesurer l'absence de cohérence au moins jusqu'à cette décision récente de rejoindre une communauté de communes plus proche de la réalité territoriale correspondant à Marcilly-en-Gault. Sauf que dans cette affaire nous avons perdu dix ans et déséquilibré une réelle opportunité de créer un territoire communautaire viable. Quelques rappels seront sans doute nécessaires pour confirmer un point de vue que je soutiens depuis toutes ces années en compagnie des élus salbrisiens qui m'accompagnaient au cours des mandats précédents. Les arguments développés par les différents protagonistes ne font que reprendre à leur compte des arguments que nous avions largement développés au cours de ces années. Encore une fois on peut mesurer la distorsion entre un intérêt général bien compris et le positionnement personnel de celles et ceux qui sont momentanément chargés de représenter au mieux les intérêts de leurs administrés. Mais sans doute n'est-il jamais trop tard pour bien faire et, au bout du compte ce qui avait été esquissé avec le départ de Loreux trouve aujourd'hui une conclusion qui permettra, si on oublie l'aberration du SCOT solognot dont l'objectif n'était encore une fois que de traiter le territoire comme un fief politique, de véritablement définir un espace de développement, notamment avec le Romorantinais, voir le Vierzonnais à terme, correspondant aux besoins réels de la population et disposant des outils et des moyens nécessaires à un développement harmonieux et durable. »

Souesmes

« Clairière aux livres entre Sologne et Berry »

Dimanche 7 octobre

L'association Artistement Vôtre en Sologne et la Bibliothèque ouvriront, pour la 4e année, la « Clairière aux livres entre Sologne et Berry ». L'accent est mis cette année sur le thème : Livres jeunesse, bandes-dessinées et manga. Invitée d'honneur, Michèle Dassas 1er prix au concours Arts et Lettres de France 2018 pour son dernier roman « Femme de robe ».
En 2018 c'est encore un peu plus d'une trentaine d'auteurs régionaux qui vont se retrouver dans la Clairière aux livres. Un très bon cru puisque 9 d'entre eux nous invitent à découvrir leur dernier ouvrage sorti en 2018. C'est le cas de Didier Callot, José Brusseau, Michel Coquery, François Dabin, Loïc Doury, Nathalie Gayou, Sylvain Gillet, Jocelyne Thomas, et Patrick F. Cavenair. Ce dernier présentera son livre « La tentation du présent » (Éditions Marivole), un roman fiction de Mai 68 préfacé par Michel Field. A 15 h, il proposera une conférence sur les 30 jours qui ont fait sombrer le Général de Gaulle « DE GAULLE EN 1968 ».
Pour les enfants et ados, six auteurs jeunesse et BD seront présents. De l'animation, de l'action, un véritable jeu de piste grâce aux deux expositions interactives sur la bande-dessinée et les mangas. Ce salon du livre régional ne serait pas complet sans la présence du GRAHS (Groupe de recherches archéologiques et Historiques de Sologne). Quant à la poésie, elle sera représentée cette année par Michèle-Marie Bodin-Bougelot.

Animations – Ateliers gratuits :
De 10 h 30 à 11 h 30 - Pour tout public à partir de 4 ans - « Créer une carte pop-up dragonesque entre Sologne et Berry » animé par Cloé Perrotin. De 14 h à 16 h - pour Ados, adultes et enfants à partir de 6 ans – « Comic-strip » animé par David Perronnet.
A 15 h : Conférence « De Gaulle en 1968 » animée par Patrick F. Cavenair.
L'ouverture du « P'tit bistrot du salon » et du « Salon de thé » est prévue à partir de 15 h.
Renseignements pratiques : Ouverture du salon le dimanche 7 octobre de 10 h à 19 h - Salle des Fêtes de Souesmes – Rue du Champ de Foire.
Renseignements au 02 54 98 80 47 ou au 06 20 38 12 29
Artistement.votre@orange.fr - www.arts-en-sologne.com

CONFERENCE ▸

Dans les pas du Général de Gaulle en Mai 68
Depuis la Première guerre mondiale, les affrontements des peuples n'ont plus de secret pour le Général de Gaulle. Mais en ce mois de mai 1968, une nouvelle bataille se dessine, d'abord sur les bancs de la Sorbonne, puis dans les usines et l'administration. En quelques jours, son autorité vacille, emportée dans un tourbillon politique étourdissant. Mais cette fois-ci, le mal vient de l'intérieur, et la « tentation du départ », comme il le dira lui-même, l'étouffe et le plonge dans l'incertitude. Le Général Massu, installé en Allemagne, devrait lui permettre de retrouver de l'assurance. Patrick F. Cavenair retrace jour par jour, et même heure par heure, les plus terribles et rocambolesques instants de cette pièce de théâtre politique où la disparition transfigure la renaissance.

À l'ombre des secrets
Romancier, fin connaisseur des arcanes du pouvoir, Patrick F. Cavenair installe son récit dans la tranquillité d'un nouveau mois de mai, puis, nous fait basculer dans les coulisses du pouvoir, au fur et à mesure que se développent les manifestations. Conteur hors-pair, il nous invite à suivre le Général dans ses déplacements, ses échanges avec sa famille, son Premier ministre, ses fidèles… « Le plus saisissant dans cette histoire, nous dit M. Cavenair, c'est la capacité d'un chef d'État, une fois de plus isolé, à se ressaisir en allant puiser au plus profond de l'âme et de l'amitié. » Le mot « résistance » prend une nouvelle dimension dans cette histoire concentrée sur quelques jours, et sur laquelle Pompidou aurait dit : « en 1968, le mois de mai n'aura duré que 30 jours ! » M. Cavenair partage avec son auditoire un savoir enthousiaste, s'appuyant sur une documentation qu'on imagine abondante, mais aussi sur le témoignage récent d'un proche du Général de Gaulle que Malraux appelait « l'ombre de la grande ombre ». Un homme secret, décédé le 5 septembre dernier, ultime témoin de cette dramaturgie et qui a pu dévoiler les secrets de ces jours passionnés. Inspiré par ce récit, l'auteur dédicacera son roman La Tentation du présent, paru au printemps dernier à l'occasion du cinquantenaire de mai 68.
À découvrir sans faute au salon Clairière aux livres entre Sologne et Berry, à la Salle des Fêtes de Souesmes, rue du Champ de Foire, le dimanche 7 octobre, à 15 heures. Nombre de places limitées. Entrée libre.

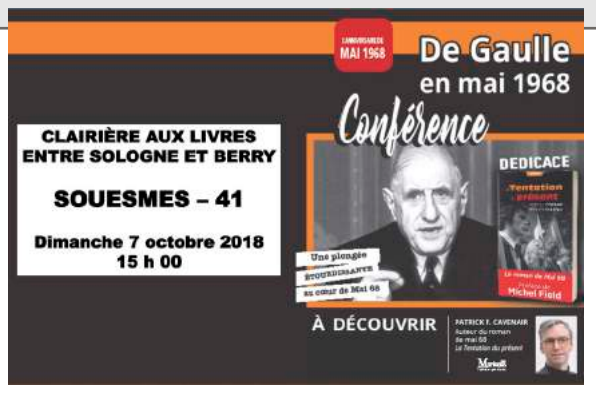

EN AVANT-PREMIERE ▸ Pachacuti de Didier Callot en avant-première au Salon de Souesmes

Didier Callot appartient à une famille d'écrivain. Sa sœur Marie du Berry écrit des romans, des nouvelles. Didier est un homme de théâtre, mais aussi un écrivain. Il vient de publier son 4e roman qu'il présentera dimanche 7 octobre à Souesmes.
Après 3 opus ancrés dans l'histoire et les terroirs, Didier Callot change de genre avec son nouveau roman « Pachucati » s'inscrit dans la science-fiction. C'est un roman d'anticipation : Il y a longtemps que notre monde n'avait connu période plus troublée, où les armes prolifèrent dans tous les pays, et où deux chefs d'état trop gâtés se disputent la taille de leurs boutons nucléaires. Qui appuiera dessus le premier ? Peu importe, ce qui devait arriver arrivera, et la prophétie des Incas, Pachacuti, concernant la fin, sous forme d'un gigantesque chaos, d'un quatrième monde, avant l'avènement d'un cinquième, plus pacifique et plus faste, se réalisera-t-elle ? Elle corroborerait en tout cas les légendes, chrétienne d'Armageddon et nordique de Ragnarök, à propos d'une sorte d'Apocalypse. C'est cette histoire que nous compte Didier Callot.
En 2019, Didier Callot sera de nouveau au salon de Souesmes, pour présenter cette fois le troisième tome de sa saga La Gitane

Salbris

Exposition

Du 17 septembre au 5 octobre

Exposition de Fiona Werts avec le soutien de son grand oncle Alain Balazot à la salle d'exposition Léon Belly. Entrée libre aux heures d'ouvertures du Bureau d'Information Touristique – 27 Bd de la république. Actuellement en terminal STD2A (sciences et technologies du dessin et des arts appliqués) au lycée Camille Claudel de Blois, Fiona Werts a commencé par faire une seconde générale avec optien Création et Culture Design. Au moment des choix d'orientation, elle a choisi la filière Art. Dans cette filière les étudiants apprennent à changer leur vision sur beaucoup de choses, tel qu'un simple objet ou un tableau. On leur apprend à analyser et à comprendre que tout est étudier, rien n'est laissé au hasard. « Communiquer pare planche, pour retranscrire toute leur analyse ».
Informations 02 54 97 22 27

PIERRE DE LUNE
Pierre de Lune vous invite à rencontrer
Odile Texier, la créatrice d'Oskin,
qui propose une selection exclusive
de sacs et d'articles en cuir d'autruche
ainsi que de magnifiques châles en mohair
et plumes d'autruche.
Samedi 6 et dimanche 7 octobre de 10h à 19h
OSKIN PARIS
8, place de l'église - 18330 NANÇAY
Tél. 02 48 51 82 42

Manifestations

Salbris

Bourse aux vêtements d'hiver
Du 8 au 15 octobre
Du mardi 8 au lundi 15 octobre, Salbris Accueil organise leur bourse aux vêtements d'hiver à la salle Georges Vilpoux (rue des Cousseaux). Réception des vêtements (20 articles maximum – vêtements adultes et enfants, propres, non démodés, pour les lots pas plus de 3 articles jusqu'à 8 ans maximum, petit matériel de bébé, landaus, chaussures état neuf seulement) : mardi 9 octobre de 14h à 18h et mercredi 10 octobre de 9h à 12h. Participation aux frais d'organisation : 1€ par page de 10 articles déposés – plus 2€ par ticket distribué pour chaque enregistrement de 20 articles. Prélèvement 10 % sur les articles vendus. Vente des articles déposés : mercredi 10 octobre de 17h à 19h – jeudi 11 octobre de 9h à 18h – vendredi 12 octobre de 9h à 20h et samedi 13 octobre de 9h à 12h. Règlement par chèque des articles vendus et remise des invendus le lundi 15 octobre de 15h30 à 18h30. Les articles non repris avant 18h30 seront remis à des œuvres.
Pour tous renseignements 02 54 97 16 70

Concours de belote
Le 6 octobre
Concours de belote par équipes sans annonces le samedi 6 octobre à la salle polyvalente. Organisation : Amis du Rail Solognot. Inscriptions sur place à partir de 13h30 – début du concours 14h30. Engagements par joueur 9€ - adhérents 7€. 1er lot : 2 jambons – 2e lot : 2 épaules. 1 lot à chaque participant. 1 lot à la 1ère équipe féminine. Buvette, buffet et tombola

Loto
Le 7 octobre
Dimanche 7 octobre : loto organisé par la ligue contre le cancer au profit de la recherche à la salle des fêtes Georges Vilpoux (rue des Cousseaux). Ouverture des portes 13h – début des jeux 14h30. 18 parties complètes. Lots : Bon voyage de 500€, téléviseur 108 cm, imprimante, enceinte bluetooth, bons d'achat et de nombreux lots de valeurs. 1 carton 4€ - 3 cartons 10€ - 7 cartons 20€. Parties enfants. Lot du malchanceux – bingo – loterie. Buvette – sandwiches – pâtisseries

Dîner dansant
Le 20 octobre
Samedi 20 octobre : dîner dansant organisé par le Tennis Club Salbris (mais ouvert à tous) à la salle des fêtes Georges Vilpoux. Nouveau DJ : DJ Gmca Music (2 DJ+ écran vidéo). Apéritifs et mises en bouche offerts avec la participation de la poissonnerie Péreira. Le menu : pressé de joue de porc au foie gras et à la pistache (traiteur C.P Hallouin) – sauté de dinde au Chablis accompagné de son flan de légumes (traiteur C.P Hallouin) – fromage – tatin (pâtisserie S.J Marquet) et café Oubliez vos soucis, venez nombreux faire la fête avec nous. Tarif : adulte 25€ - de 12 à 18 ans 18€ - menu enfant 7€.
Réservations Muller Patrick 02 54 97 02 20 – Chancelier Patrick 02 54 97 03 08. Inscription avant le 14 octobre. Règlement à la réservation

Le moto club recherche un local
Le moto club de Salbris recherche, de manière urgente, un local, celui dont il dispose actuellement étant devenu beaucoup trop petit (12m²).
Le moto club a en effet de plus en plus de matériel et cela devient un sérieux problème pour le stocker. L'association recherche dont un local sur Salbris, si possible, d'une surface minimum de 40 à 50 m2 pour un loyer très faible. Le club est prêt à faire quelques petits travaux si besoin.
Moto Club de Salbris 06 30 72 82 44 / razorbikes@orange.fr

Votre journal
VOUS PROPOSE DES
OUTILS DE COMMUNICATION
flyers, cartes de visite, affiches
Contact : Fabrice Choisy 06 71 58 51 51 fabrice.choisycpe@orange.fr

Les 20 ans du comité de jumelage, fêtés, à Dymchurch

Le Kent, à la fin de l'été, est une destination privilégiée, appréciée quasiment chaque année par un groupe de Solognots circulant à bord de minicars.

C'était encore le cas à la mi-septembre pour un weekend d'échanges touristico-gastronomico-culturels dans une petite cite balnéaire du Kent, Dymchurch, où les solognots sont reçus depuis maintenant vingt ans une bande joyeuse et chaleureuse d'amis anglais.
Cette visite revêtait cette année un caractère particulier correspondant aux vingt ans du jumelage entre Dymchurch et Salbris. Il s'agissait enfin de l'épisode anglais de cet anniversaire que nous avions fêté dans un premier temps à Salbris en juin dernier lors d'un weekend festif auquel nous avions associé le comité de jumelage franco portugais Salbris-Loivos.
Les deux journées passées sur place ont débuté le samedi par un déplacement dans la banlieue londonienne au cours duquel, après avoir mesuré que les embarras de la circulation urbaine étaient de même nature qu'autour de nos grandes villes, nous avons visité Hampton Court, construit au XVIe siècle pour Henry VIII, contemporain de François 1er, mais dont un caractère plutôt affirmé lui fit épouser six femmes dont deux furent exécutées et se fâcher avec le pape de l'époque faisant émerger l'église anglicane. La soirée se termina dans un restaurant londonien ou nous rejoignit M. le maire de Salbris et son épouse.
Le dimanche matin nos hôtes nous firent successivement visiter une chocolaterie tenue par une famille membre du comité de jumelage et dont le gâteau d'anniversaire offert la veille était digne de nos meilleurs pâtissiers, puis l'atelier d'un jeune serrurier lequel avait fabriqué le motif offert lors de la visite de juin, et enfin une tour de défense destinée à prévenir une invasion des troupes de Napoléon 1er - qui n'eut jamais lieu, contrariée par la défaite du sus nommé à Trafalgar - Il est intéressant de constater que l'histoire procède parfois à des clins d'œil inattendus dans la mesure où cette tour a comme modèle une tour de défense érigée en Corse à Saint-Florent et copiée par les ingénieurs militaires anglais pendant l'hypothétique et très court royaume anglo-corse. Puis, le dimanche midi vint le moment des discours, M. le maire de Salbris et le président Jacques Lafosse s'exprimant pour le compte des adhérents, accompagné des échanges de cadeaux illustrés par la remise d'un modèle de bonde d'étang remis par les Salbrisiens et d'un document rappelant les vingt ans du jumelage.
Cette cérémonie se termina par un repas commun, chaleureux et animé qui se poursuivit tard dans l'après-midi.

POUR INFO :
Vide grenier le 30 septembre à la salle des fêtes G.Vilpoux
Marche de noël le 24 novembre à la salle des fêtes G.Vilpoux

Salbris

Le pied à l'étrier

APPRENTISSAGE Le 14 septembre a été remis un chèque de cinq cents euros à chacun des dix-neuf apprentis (dont un réfugié politique) travaillant dans onze entreprises salbrisiennes.

F.M.

L'opération chèque apprentissage a été mise en place par la ville de Salbris en collaboration avec le centre communal d'action sociale, représentant une aide bienvenue en ce début d'année scolaire où il faut notamment acquérir des outils ou trouver un logement. Olivier Pavy, maire de Salbris, après avoir indiqué que le chômage des jeunes de moins de vingt-cinq ans a baissé de moins de 35 % dans le canton, indique que « cet accompagnement financier qui met à l'honneur l'apprentissage est un moment important pour la ville. L'apprentissage, moment essentiel dans le parcours de vie d'un certain nombre de jeunes, aboutit pour sept sur dix d'entre eux vers un CDI. De plus, le maître d'apprentissage créée la première relation avec le monde du travail. Si chaque commune de plus de cinq mille habitants suit cette initiative, cela ouvre bien des possibilités. »
Franck Provost, parrain de l'opération qui a commencé comme apprenti coiffeur à Lude dans la Sarthe avant d'avoir la carrière que l'on sait, reconnait qu'il a eu « la chance d'être chez un très bon maître qui m'a donné goût à un métier qui depuis, me passionne, ce qui m'a permis d'évoluer par la suite. » Le célèbre coiffeur s'engage aussi à parler de l'initiative salbrisienne à Muriel Pénicaud, ministre du travail qu'il rencontre prochainement car « l'apprentissage est indispensable pour donner le goût des différents métiers. »
Stéphane Buret, président de la chambre des métiers de Loir-et-Cher poursuit : « Franck Provost est un très bel exemple de la réussite par l'apprentissage qui est loin d'être une voie de garage. La formation d'apprentis de qualité contribue au développement économique du territoire car un apprenti sur deux reprend une entreprise. »
Pour Paul Seignolle, connu comme étant le président d'ADA Blois Basket mais aussi président du MEDEF 41 et secrétaire de la CCI de Loir-et-Cher : « Le rôle des chefs d'entreprise est de former des apprentis car la France de demain gagnera grâce à ces jeunes. L'apprentissage doit être une filière d'excellence car nos entreprises ont un problème de main-d'œuvre. »
Parmi les apprentis présents, Alexis Demarets, apprenti en ferronnerie d'art chez Arts et Traditions de la Forge, explique que « l'apprentissage permet de former une nouvelle génération dans des métiers qui disparaitraient sinon tout en étant un moyen de connaître la réalité de l'entreprise. »
La ville de Salbris va poursuivre ses actions en faveur de l'apprentissage en mettant à disposition appartement de la commune et signer une convention avec le bailleur social Loir-et-Cher Logement afin de proposer aux apprentis des appartements en collocation pour un loyer à cinquante euros par mois.

Un demi-siècle pour la Ligue de tennis de table

L'assemblée générale de la Ligue Centre-Val de Loire qui s'est tenue le 22 septembre revêtait une importance particulière puisque c'est le cinquantième anniversaire de cette dernière fondée le 1er juillet 1968 suite à la fusion des comités régionaux (Berry, Touraine, Orléanais, Centre ouest...), constitués en 1933.

Elle se nomme ligue Touraine-Orléanais puis change de nom en 1987 pour devenir ligue du Centre puis en 2016, ligue Centre-Val de Loire.
Aujourd'hui la ligue Centre Val de Loire dont le siège est à Salbris depuis sa création compte en 2018, 15 337 licenciés réunis dans 230 clubs
Un pôle espoir a été fondé en 1998 afin de structurer la filière du haut niveau régional, le Centre Val-de-Loire comptant plusieurs pongistes champions comme Yolande Vannoni, médaillée de bronze aux championnats du monde par équipes en 1949, Jean-Sébastien Boisard, vice champion d'Europe en1995, et cette année Alexandre Robinot champion de France senior, Lilian Bardet, champion d'Europe junior par équipe et Yves Lainé, du haut de ses quatre vingt treize ans, champion du Monde en doubles vétérans.
Depuis sa création, les sept présidents de la ligue se sont attachés à développer l'activité autour du premier pas pongiste, de l'insertion et du développement.
« L'objectif de la ligue est de mettre l'accent sur la formation car beaucoup de postes salariés d'entraîneurs dans les clubs ne sont pas pourvus, indique l'actuel président, André Quignon. Nous devons donc former des jeunes en ce sens. »
La journée du 22 septembre a été aussi l'occasion d'inaugurer l'espace Gérard Jacob au siège de la Ligue 40 rue du Général Leclerc en hommage à celui qui a fondé le club salbrisien de tennis de table en 1960 puis en tant que secrétaire général de la ligue au moment de sa création a fait en sorte que celle-ci s'installe à Salbris. « Cet homme pugnace et tenace a donné toute son impulsion au ping-pong régional en démontrant que Salbris dont le club a été pendant de nombreuses années le premier club du Centre, était l'emplacement géographique idéal pour y implanter le siège de la ligue. » Pour Olivier Pavy, Gérard Jacob « était un visionnaire qui a marqué la ville en contribuant à son rayonnement sportif ».

F.M.

Salbris

Une belle découverte du patrimoine

L'association Salbris, vous souvenez-vous ? est très satisfaite de ses Journées du Patrimoine qui se sont déroulées les 15 et 16 septembre à la salle polyvalente.

La visite du vendredi 14, réservée aux scolaires, a été très appréciée puisque certains enfants sont revenus, le lendemain, avec leurs parents. Accompagnés de leurs professeurs, les élèves ont pu découvrir l'architecture et l'histoire de l'église Saint-Georges mais aussi les métiers de l'artisanat local. Les enfants venaient du collège Saint-Georges et de l'école Louis Boichot.

Lors de l'inauguration, l'ensemble des membres et bénévoles de l'association ont été félicités pour le travail accompli.

Une surprise les attendait. Ils ont en effet pu découvrir la maquette de l'église en 3D faite par Gaëlle et Vivien. Une merveille. Le samedi, les artisans ont montré leur savoir-faire. Devant un public conquis, à l'extérieur de la salle, la société Rapaud-Dosque a construit une magnifique bonde d'étang, alors qu'à l'intérieur d'autres ouvriers fabriquaient une couverture de toit en ardoise. A 16 h, une cinquantaine de personnes ont suivi la visite de l'église commentée par notre historien local Claude Beaulande. Ce fut un vif succès. Claude est un érudit, un narrateur hors-pair, inépuisable quand il s'agit des anecdotes sur le patrimoine. Les commentaires sur l'église se sont terminés avec quelques adeptes de l'histoire, sous le caquetoire. Le nombre de visiteurs, sur ces 3 jours, a été de plus de 650 personnes. Ce résultat nous conforte dans l'engagement qui a été le nôtre, et nous donne du baume au cœur pour poursuivre notre nouveau chapitre L'histoire des fêtes de la Vallée pour juillet 2019.

Sortez vos parents : Salon bébé/enfant/parentalité

Revoilà les Rose and Co ! Cette association salbrisienne n'a que 4 ans mais fait déjà bien parler d'elle. Peut-être parce que ce sont 6 filles dynamiques ? Peut-être parce qu'elles sont investies dans leur commune ? Peut-être parce que leurs évènement sont toujours de beaux moments de partage ? Tous ceux qui ont eu la chance de participer à un de leur évènement guettent pour savoir quel sera la prochain rendez-vous. Les 6 copines de l'association l'avaient annoncé : leur objectif de l'originalité et de la convivialité. « Nous ce que l'on aime, explique Marie-Gabrielle Rosier, c'est imaginer, créer un évènement autour d'un thème. On ne reviendra jamais deux fois sur le même créneau. Pour pouvoir proposer des rendez-vous à la hauteur de nos espérances, on doit, d'abord, nous, s'éclater dans la préparation et l'organisation. » Et c'est ça le secret des Roses, des réunions «petit déjeuner, goûter, apéro, dîners » durant lesquelles savourent d'abord le plaisir d'être ensemble afin de pouvoir mettre à plat toutes leurs envies et toute leur énergie.

On se demandait sur quel créneau les filles de l'association salbrisienne Rose and Co reviendraient et bien cette fois on en sait plus. C'est le 18 novembre prochain à la salle Georges Vilpoux de Salbris, qu'elles concoctent avec toute la passion, l'originalité et le bon goût qu'on leur connaît, un salon bébé/enfant/parentalité baptisé « Sortez vos parents». Au programme, tout ce qui fait le succès des dimanches Rose and co. Des échanges, des découvertes, de l'artisanat, des gourmandises et des surprises. Ateliers en tous genres sur la parentalité positive, le portage, les massages bébé, la citoyenneté, être une maman zéro déchet, le yoga, la méthode Montessori, du théatre mais aussi des jeux, des ateliers culinaires, un bar à poussette pour profiter et plus encore… « On pourrait vous donner encore plus d'infos, ajoute Aline Vigneulle, car nous avons des confirmations chaque jour, des inscriptions mais on aime tellement créer un peu la surprise, que je vous invite juste à retenir cette date. Juste en guise de mise en bouche, sachez que les futures mamans auront de beaux ateliers qui leur seront proposés. On a trouvé des professionnels dans différents domaines qui sauront surprendre ! ». Ces jeunes femmes dynamiques ont souhaité créer un rendez-vous pour les papas/mamans, pour les enfants, un évènement où la famille est au cœur du sujet, clef selon elles d'un dimanche réussi. Pour en savoir plus ou proposer une animation, un stand, rejoignez leur page facebook.

Rendez-vous dimanche 18 novembre -10h à 18h - salle Georges Vilpoux (salle des fêtes) - Entrée est gratuite.

Manifestations

Aubigny-sur-Nère
Concert - Le 7 octobre
Dans le cadre la saison culturelle de la Communauté de Communes Sauldre et Sologne, les musiciens Natacha Triadou (violoniste) et Eric Lebrun (organiste) ont été invités par le Comité des Orgues d'Aubigny à se produire en concert dimanche 7 octobre prochain à 17h dans l'Eglise Saint Martin. Pour ce concert qui clôture la saison musicale du Comité des Orgues d'Aubigny, ils joueront des œuvres de Corelli, Tchaikovsky, Bartok, Bach, Dvorak, Saint Saëns, Couperin... Le concert sera filmé et retransmis en direct sur grand écran dans le chœur de l'église. Pot de l'amitié à la fin du concert. Entrée : 12€ - adhérents 10€ - gratuit pour les moins de 16 ans.
Renseignements et réservations 02 48 58 03 17 - site internet : orguesaubigny.jimdo.com

Terres du Haut Berry
Randonnée annuelle - Dimanche 14 octobre
Rendez-vous le dimanche 14 octobre pour la randonnée annuelle en Terres du Haut Berry. Cette année, nous vous invitons à découvrir le Prieuré de Bléron avec l'intervention d'un naturaliste sur la faune et la flore autour du Prieuré, la présentation de la vie des moines par une guide conférencière et une exposition de photographies sur les travaux réalisés avec visite commentée.
A pieds : Départ à partir de 7h00 au carrefour de Bléron en Forêt d'Allogny 6,12 et 20 km (2, 3 et 4€)
A VTT : Départ de 8h00 à 9h30 au gymnase Cathy Melain à Saint-Martin-d'Auxigny - Circuit découverte familiale : 17km (2€, gratuit pour les -18 ans) - Circuit pour tous : 32km* (3€, 1€ pour les -18 ans) - Circuit Bléron : 50km* pour les vététistes confirmés (5€, 1€ pour les -18 ans).
*Possible extension non balisée de 11km à suivre au GPS, qui rajoute environ 6 km aux circuits des 32 et 50 km. Non compatible avec le petit circuit.
Plus de renseignements sur : http://terresduhautberry.fr/a-voir-a-faire/randonnees/

Ménétréol-sur-Sauldre
Concours de belote - Le 30 septembre
L'association Détente Loisirs Ménétréol-sur-Sauldre organise un concours de belote le dimanche 30 septembre à la salle des fêtes. Inscription à partir de 14h – début de concours à 14h30. Engagement 10€ /pers. Concours par équipe et sans annonce. 1er lot : jambon + bouteilles – 2e lot : jambon + bouteilles. Lot à la première équipe féminine. Nombreux lots de viandes. Buvette et restauration.

Genouilly
Brocante - Le 7 octobre
Le comité des fêtes de Genouilly organise le dimanche 7 octobre une brocante, place de La Trancherie. Prix : 1,50€ le mètre. Buvette sur place
Réservation possible au 02 48 71 07 73 ou 06 61 21 40 29

Vignoux-sur-Barangeon – Quincy
16e randonnée des vendanges - Le 7 octobre
Dimanche 7 octobre : 16e randonnée des vendanges, vide-sacoches et visite de la cave. Randonnée ouverte aux cavaliers attelages 14 km aller, vélos VTT au choix, marcheurs 6 ou 14 km aller, retour 4 km pour tous. Départ de Quincy - La Gabillonerie à 9h. Arrivée : cave de la commanderie Cerbois à 12h chez M. Borgnat à Boisgisson. Participation : 5€ - gratuit pour les moins de 16 ans.
Inscriptions avant le 3 octobre au 06 27 08 32 93 ou 06 50 36 99 13

Graçay
Exposition - Du 3 octobre au 30 novembre
Le Musée de la photographie de Graçay présentera du 3 octobre au 30 novembre, les photos animalières de Max Haté.
Visible le mercredi de 9h-12 h / 14h-18h- Jeudi - vendredi et samedi de 9h -12h
Dimanche 14 et dimanche 28 octobre de 14h à 18h. Entrée libre

Anjouin
Conférence sur l'Architecture - Le 29 septembre
L'association Bibliothèque d'Anjouin propose une conférence sur l'Architecture à travers les âges par Alain Lagatie le samedi 29 septembre à 14h30 à l'espace Associatif et Culturel d'Anjouin. De l'abri sous roche à la cathédrale de Barcelone, les connaissances techniques de l'humanité ont évolué. Voici l'occasion d'étudier l'architecture domestique, religieuse ou civile et l'urbanisme à travers les âges. Une analyse de monuments des principales époques jalonnera l'exposé (Stonehenge, la grande pyramide, Karnak, Persépolis, le Colisée, châteaux-forts, églises, cathédrales, Bastides, Chambord, Versailles, l'opéra, la tour Eiffel...). Les ouvrages hydrauliques, barrages, jardins suspendus, construction navale seront également évoqués. Une promenade merveilleuse au fil des plus belles réalisations de l'humanité. Entrée libre. Animation proposée et organisée avec le soutien de la municipalité d'Anjouin.
Association bibliothèque d'Anjouin – mail : bibliothequeanjouin@orange.fr - tél : 02 54 40 73 22 (mercredi 14/16h – samedi 10/12h)

Valençay
Super loto - Le 7 octobre
L'amicale pour le don du sang bénévole organise un super loto à la salle des fêtes. Ouverture des portes à 13h – début des jeux à 14h30. 20 parties dont une gratuite pour les enfants et une partie surprise (2€ le carton – 5€ les 3). Lots : TV 101 cm, machine à laver, smartphone, micro-ondes, pompe à bière, meubles TV, bureau et sa chaise, trancheuse, aspirateur balai, extracteur de jus, jambons, corbeilles garnies, apéritifs et nombreux BA... 5€ le carton – 10€ les 3 – 16€ les 6 ou la plaque de 6 – 20€ les 8 + 1 gratuit. Bingo : 1 pour 2€ - 3 pour 5€. sandwichs, pâtisseries, buvette.
Réservation 02 54 00 06 70 ou 02 54 00 09 56

Poulaines
Soirée moules-frites - Le 20 octobre
Le comité des fêtes de Poulaines organise une soirée moules-frites le samedi 20 octobre à la salle des fêtes à partir de 19h30. Cette soirée sera animée par Cyril'Music. Tarif : 18€ adulte – 10€ enfant de moins de 12 ans.
Réservation avant le 6 octobre au 02 54 00 24 71

Vatan
Thé dansant - Le 7 octobre
Thé dansant à 14h30 le dimanche 7 octobre à la salle des fêtes avec Thibault Colas. 11€ avec pâtisserie. Au profit du Musée du Cirque.
Réservations 02 54 49 85 95 ou 06 43 26 27 04

Hôpital de Vierzon
Propos assumés mais dénaturés

Pour le directeur de l'Hopital de Vierzon, Florent Foucard, les propos, parus dans notre édition du 12 septembre, qui lui ont été attribués dans le communiqué de presse de l'intersyndicale de l'établissement hospitalier vierzonnais ont été dénaturés. Dans un mail qui se veut droit de réponse, il précise que « sur le fond, le communiqué de presse de l'intersyndicale est malhonnête et mes propos ont été tronqués et dénaturés. Les organisations syndicales sont venues me voir de manière impromptue... J'ai néanmoins accepté de les recevoir comme je l'ai toujours fait... Ils m'ont posé tout un ensemble de questions qu'ils n'ont évidemment pas répercuté dans leur communiqué, sur un ton que j'ai trouvé nettement agressif, reprenant ensuite de manière tronquée et dénaturée des bouts de phrase que j'ai pu prononcer. » Par ailleurs, il conteste avoir dit que son projet « ne répondra à aucune des revendications ». Mais a plutôt indiqué « qu'il ne pourrait pas répondre à toutes (transformées en « aucune ») vu ce que cela impliquait pour certaines (exemple : 20 millions de dettes + 8 millions de déficit cumulé à effacer...) » et a expliqué que « le directeur n'a pas d'autre choix que de maintenir les orientations afin de satisfaire aux exigences de retour à l'équilibre financier conformément aux demandes formulées par les pouvoirs publics (Ministre + ARS) au travers un projet garantissant notamment un retour à l'équilibre financier dans le même temps que d'assurer la réponse aux besoins prioritaires de la population. » Et de rappeler que « depuis 4 ans, en lien avec les tutelles et les acteurs locaux, je me bats pour le maintien d'une offre de soins sur le bassin de Vierzon en prenant toutes mes responsabilités et en ayant des réussites à mon actif, qui ne sont d'ailleurs pas contestées à ma connaissance (refonte de la gouvernance, sécurisation juridique du fonctionnement de l'établissement, recrutements médicaux dans un contexte difficile, IRM, modernisation informatique ...) »
Il se définit lui-même comme quelqu'un de « plutôt reconnu (tant par mes tutelles que par le président du Conseil de surveillance) comme un bon serviteur de notre République et des valeurs du service public. »
De toute évidence, avec la parution de ce communiqué, le Petit Solognot a au moins gagné un lecteur supplémentaire.

F.S.

Chabris
Retrouvez l'ambiance de la Nationale 7 !

Une seule partie de la vitrine intérieure est prise sur cette photographie. Venez découvrir le reste !

Voir la Nationale 7 à Chabris, c'est possible depuis deux ans grâce à Nathalie Clément, passionnée de voitures des années 60-70 qui a repris l'hôtel-restaurant-traiteur «Le Berrichon Solognot », rue Jean-Jaurès, à Chabris. Nathalie est aussi la propriétaire depuis cinq ans du restaurant «D'hier et d'Aujoud'hui» à Varennes-sur-Fouzon. Fille de l'ancien garagiste de Pruniers-en-Sologne, Alain Clément, elle garde un amour des véhicules de l'époque qui sont rassemblés, en version miniature, dans une vitrine de 2 mètres de large sur 1, 20 mètre de long à l'intérieur du restaurant de Chabris. Cette vitrine était déjà dans l'établissement quand je l'ai repris. Le propriétaire d'avant y mettait à l'honneur la Route 66 et, encore avant, ce sont les coupes du club de football qui y trônaient. Moi, j'ai choisi de représenter la Nationale 7 pour rendre hommage à une époque où des centaines de restaurants bordaient la route des vacances des Français. Maintenant presque tous les commerces qui longent la N7 sont fermés, voire en ruines..."
La N7, également appelée « la route Bleue » ou encore « la route des vacances » était la plus longue des routes nationales de France avec ses 996 km. Elle reliait Paris à Menton via l'ouest de la Bourgogne, le nord de l'Auvergne, la vallée du Rhône, le massif de l'Estérel et la Côte d'Azur. Dans la vitrine de Nathalie, les véhicules de l'époque sont immortalisés dans des scènes qui mêlent petits personnages, commerces, restaurants et hôtellerie.
La collection rassemblée est source de souvenirs. Nathalie reçoit de ses clients des anecdotes. "Je me rappelle d'un client qui m'a dit que ce bus miniature, en provenance de Paris, était celui qu'il prenait maintes et maintes fois. Une autre personne lui a confié que sa famille avait déménagé dans ce camion Berliet."
La N7 était réputée pour ses bouchons, l'établissement de Nathalie Clément aussi mais pour de bonnes raisons, bonne occasion de découvrir la nouvelle carte et d'admirer la vitrine intérieure qui est également visible librement aux heures d'ouverture.

F.T.

Marie du Berry chez Barberousse avec *Epis de glane*

Désormais la patrie de Raboliot sera aussi celle de François Barberousse qui est né en 1900 au moulin Grelot à Brinon-sur-Sauldre. Depuis que son œuvre a été rééditée dans son entièreté par les éditions CPE, il est reconnu comme étant l'un des plus grands écrivains solognots.

À Brinon-sur-Sauldre, le moulin natal de François Barberousse s'est ouvert. Les propriétaires du moulin M. et Mme Fouquet, ont ouvert avec joie leurs portes aux trente participants à la journée littéraire organisée par l'Amicale Marie du Berry ainsi qu'aux trois arrière-petites-nièces de François Barberousse venues rejoindre le groupe. Ce moulin est dans la famille Fouquet depuis les années 30 et le couple a manifesté un grand intérêt pour l'écrivain qui y né depuis qu'ils ont accueilli une centaine d'Amis de Marie du Berry en 2013 pour la mise en voix de Gusse, son dernier roman. Peut-être va-t-on vers une maison d'écrivain dans les prochaines années ? En tout cas, il faut l'espérer car « la Sologne des alentours du moulin Grelot est l'une des plus fantastiques et des plus étranges qu'il faut absolument découvrir » a souligné Marie du Berry qui a commencé par évoquer le père de l'écrivain : « Maitre Justin Barberousse, père de douze enfants, (François est le dernier) faisait fonctionner deux moulins, un à vent très ancien, frappé par la foudre en 1917 et détruit dix ans plus tard, et un autre à foulons, construit en 1875. Il est dit que le meunier avait racheté plusieurs bibliothèques bourgeoises mises en vente à la mort de leurs propriétaires et qu'il organisait pour sa nombreuse progéniture des veillées lecture. Cela a porté ses fruits puisque ses deux derniers enfants sont devenus écrivains : Rose a écrit *Marion* publiée par CPE en 2013 et François a publié chez Gallimard *L'Homme sec* en 1935 et *Le Jour aux volets clos* en 1936, ces deux romans ont été réédités aussi par CPE ». Elle poursuivit en rendant un vibrant hommage à l'Homme courage qu'était le soldat François Barberousse, chef d'escadrons et grand résistant distingué au cours de la Seconde Guerre mondiale par le Général Eisenhower.

La nuit de la grand-peur

Marie du Berry a ensuite quitté le moulin Grelot et conduit le groupe sur la route de Pierrefitte-sur-Sauldre pour l'immerger aux environs des Bordes, près d'un étang entièrement recouvert d'une nappe de nénuphars ; elle avait choisi de faire vivre les histoires du recueil d'*Epis de glane* que la grand-mère de Barberousse native de Brinon et ayant vécu au XIXe siècle, racontait à son petit-fils. La nuit de la grande peur lue et jouée avec beaucoup de talent et de vérité dans l'expression par l'animatrice littéraire devant une maison abandonnée en ruines, en a fait frémir plus d'un et quand il a fallu écouter une dernière histoire, celle de l'Affût aux chapieaux en face d'un gué de la Sauldre et imaginer le combat dans la nuit noire, au bord d'une moulière, entre un fermier revenu du marché et un brigand de grand chemin venu pour le dévaliser, ce fut l'apothéose du saisissement et de l'horreur ! Oui, vraiment, François Barberousse mérite bien d'être le chef de file du panthéon des écrivains solognots, car il parle de cette région si particulière comme aucun autre ! Ecoutons-le : « Je suis Solognot, oui, Monsieur… Un pays plat, pas ben joli et assez ingrat, mais quand on l'a dans le sang, y a rien à faire pour s'en déprendre. »

Votre journal propose à
TOUTES LES COLLECTIVITÉS
DES SUPPORTS DE COMMUNICATION ADAPTÉS
(ex : almanach de votre commune, cadeaux de fin d'année pour les seniors…)
Contact : Fabrice Choisy
06 71 58 51 51 - fabrice.choisycpe@orange.fr

Saint-Saur

Fêter le 250e anniversaire de la naissance de Chateaubriand

Samedi 13 octobre

Sur les berges du fleuve royal au pied de Sancerre

Dans le cadre des Dîners de l'Histoire de l'Amicale Marie du Berry. Avec Jacques Hardy. Conférencier passionné d'Histoire et de Philosophie. L'Enchanteur, écartelé entre la tradition et la liberté. Samedi 13 octobre 2018 à 19 h.

Au restaurant Le Bord de Loire, 2 quai de Loire à Saint-Thibault, 18300 à Saint-Satur.

Sur réservation uniquement. Tél : 02 48 54 12 15.

Prix des dîners de l'histoire : 38 € (conférence, apéritif, dîner et vin compris)

Chateaubriand à Sancerre

« C'était grande fête quand M.et Mme de Chateaubriand arrivaient au château, chez Hyde de Neuville, le vigneron de Lestang… » Écrivait l'une des petites-nièces d'Hyde de Neuville, ex-ministre de la marine et ami de Chateaubriand qui attendait avec impatience la venue de cet hôte de marque qui, même vieillissant, savait encore les charmer par ses récits bucoliques : « un lieu agrémenté par des arbres séculaires où les chênes jouaient le rôle de forêt vierge, et irrigué par un agréable cours d'eau… ». A partir de 1830, le royaliste Hyde de Neuville s'était réfugié dans sa propriété de Lestang près de Sancerre et Chateaubriand qui lui avait conservé son amitié, formait souvent le projet de lui rendre visite ; projets fréquents et nombreux mais rarement réalisés. Le 27 juillet 1831, Chateaubriand écrivait qu'il projetait de se rendre à Paris en revenant de Genève: « Je passerai par Lyon exprès pour aller vous embrasser dans votre vigne. »

Jacques Hardy qui a déjà présenté l'Enchanteur dans le cadre d'une journée de Marie du Berry et de soupers littéraires à Sancerre, ne pouvait manquer de l'évoquer à nouveau chez son ami sancerrois Hyde de Neuville pour cette commémoration que les Bretons fêtent en ce début septembre à Saint-Malo. Bien sûr, il est difficile de résumer la vie de ce grand voyageur, de ce grand littérateur, de cet ultra, qui a parcouru l'océan atlantique et la mer Méditerranée et toutes les routes d'Europe jusqu'en Orient, en tant qu'ambassadeur, pair de France et écrivain !

Le temps de ce dîner de l'Histoire, il redeviendra l'enfant sauvage de Combourg mon donjon, le jeune homme ardent et orgueilleux qui s'embarqua à Saint-Malo pour l'Amérique en 1791, le jeune marié à Céleste Buisson de la Vigne, puis l'émigré en fuite et en guenilles, passé par la Belgique en 1792 et sauvé par de belles Namuroises. Nous le suivrons aussi à travers les aléas de l'Histoire sous Napoléon et Louis XVIII, sans oublier son autre vie jalonnée de femmes qu'il a tant aimées, les Delphine, Natalie, Pauline, Charlotte, Hortense sans oublier l'« Unique » Juliette Récamier, dont son dernier rêve a été pour elle !

« Républicain par nature, monarchiste par raison et bourbonien par honneur, je me serais beaucoup mieux arrangé d'une démocratie, si je n'avais pas pu conserver la monarchie légitime, que de la monarchie bâtarde octroyée par je ne sais qui… » Quant à sa dernière œuvre qui n'a pas pris une ride, nous aurons tous envie de relire Les mémoires d'outre-tombe…

Votre journal VOUS PROPOSE DES
OUTILS DE COMMUNICATION
flyers, cartes de visite, affiches
Contact : Fabrice Choisy 06 71 58 51 51 fabrice.choisycpe@orange.fr

Le Petit Solognot
Créé en 1983 par
Gérard BARDON, Dominique LABARRIÈRE et Alain OSSANT édité par
COMMUNICATION-PRESSE-ÉDITION du Centre
Au capital de 416.000 Euros
60, rue Aristide Boucicaut
Pâtureau 2000
BP 57 - 41200 **PRUNIERS-en-SOLOGNE**
Tél. 02 54 83 41 41 - Fax : 02 54 83 41 43
solognot@cpe-editions.com

Rédaction : contact@cpe-editions.com
Publicité : publicite@cpe-editions.com
Annoncez une manifestation : annonces-asso@cpe-editions.com
Site : www.lepetitsolognot.fr

DIRECTEUR DE LA PUBLICATION : Christophe MATHO
RÉDACTRICE EN CHEF : Frédérique ROSE
SECRÉTAIRE DE RÉDACTION JOURNALISTE : Émilie RENCIEN
RÉDACTION : Stéphane De LAAGE, Georges BROWN, Francis SMITH, Chloé CARTIER-SANTINO Frédérique MONNIER, Gérard BARDON Alberto RODRIGUEZ-PEREZ, Frédéric SABOURIN.
ÉDITION-MULTIMÉDIA Line LÉVÊQUE, chef de studio
Infographistes : Patricia BARBIER, Antoine CORBEAU, Antoine ALBERTINI.
Internet-Numérique : Line LÉVÊQUE, chef de studio
PUBLICITÉ : Fabrice CHOISY, Sylvie GUIGNARD, Véronique FAVEREAU, Julie BONNEAU, Jean-Michel AUGER.
DISTRIBUTION : Jérôme MIGNOT, Jean-Luc FAOU, Françoise LAGARDE
ABONNEMENT : Le service des abonnements est à votre disposition pour toute demande :
6 mois = 38€ (12 numéros)
12 mois = 73€ (22 numéros)
Deux parutions par mois, incluant frais de secrétariat et d'expédition chez vous, sous enveloppe.
Envoyez votre demande accompagnée du réglement à :
LE PETIT SOLOGNOT
60, rue Aristide Boucicaut
Pâtureau 2000
BP 57 - 41200 PRUNIERS-en-SOLOGNE
Tél. 02 54 83 41 41
Fax. 02 54 83 41 43
Imprimerie spéciale CPE
Dépôt légal à parution - ISSN : 0761-5922

Tous droits de reproductions interdits. Nous déclinons toute responsabilité résultant d'erreurs typographiques. Protégeons l'environnement, ne pas jeter sur la voie publique.
Papier recyclé ou issu de forêts gérées durablement, origine France, Belgique et Espagne. Taux de fibres recyclées : tonnage 45g = 91%, tonnage 52g : 69%. Ptot du papier : 45g : Ptot compris entre 0,009 et 0,01 - 52 g : Ptot compris entre 0,007 et 0,009.
Le journal ne pourrait être responsable pour les textes confiés par nos annonceurs qui relèvent de leur propre responsabilité, quant aux dépôts de marques et droits de reproduction, etc… Par ailleurs, il se réserve le droit de refuser toute publicité non conforme à son éthique, sans avoir à en donner le motif.
La présente publications de presse, est un écrit de diffusion de la pensée mis à la disposition du public et paraissant à intervalles réguliers et n'est pas soumis à la Contribution sur les imprimés papiers (Article L 541-10-1 du Code de l'environnement et Article 266 nonies du Code des douanes).

Etablissement DARNAULT
29 rue de l'Auditoire - (à côté de la Poste) - 36600 VALENÇAY
Ouvert du mardi au Samedi de 8h30 à 12h et de 13h30 à 19h
LIQUIDATION TOTALE
avant fermeture définitive
Du 21 août au 20 octobre
de -40% à -60%
sur Quincaillerie, Cadeaux et Funéraire
date de récépissé de déclaration vente en liquidation du 12 juillet 2018
L'entreprise de Plomberie Chauffage reste en activité
02 54 00 10 19

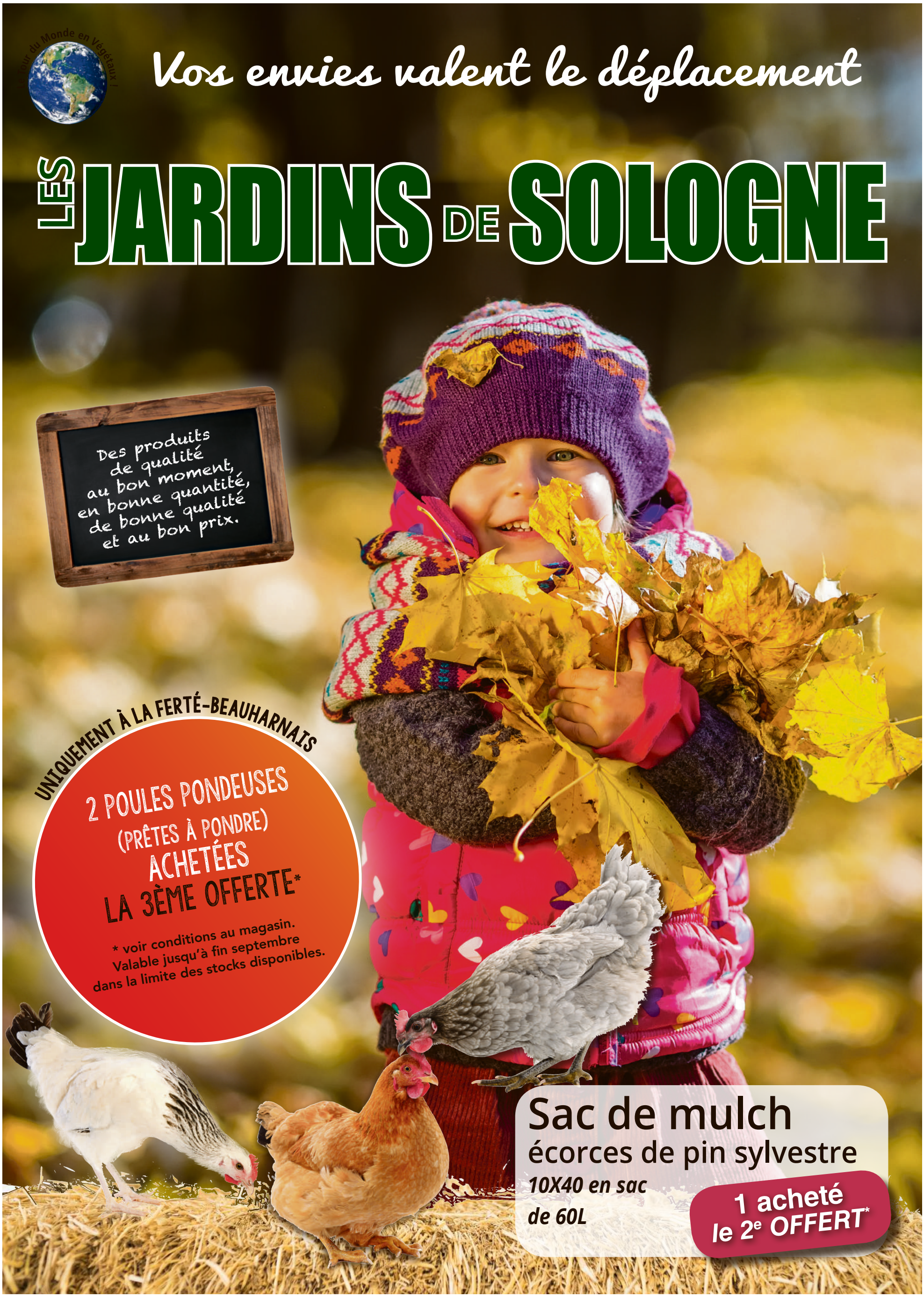
Le Tour du Monde en Végétaux !
Vos envies valent le déplacement
LES JARDINS DE SOLOGNE
Des produits de qualité au bon moment, en bonne quantité, de bonne qualité et au bon prix.
UNIQUEMENT À LA FERTÉ-BEAUHARNAIS
2 POULES PONDEUSES (PRÊTES À PONDRE) ACHETÉES LA 3ÈME OFFERTE*
* voir conditions au magasin. Valable jusqu'à fin septembre dans la limite des stocks disponibles.
Sac de mulch
écorces de pin sylvestre
10X40 en sac de 60L
1 acheté le 2e OFFERT*

Hortensia macrophylla*

En containers 3L

2 achetés le 3e gratuit*

2 sacs achetés le 3ème GRATUIT*

TERREAU PLANTATION

SAC DE 50 L

C'est le bon terreau pour vos plantations !

D'ARBRES, D'ARBUSTES, DE ROSIERS, DE FRUITIERS, DE HAIES, ET D'AMÉNAGEMENT POUR VOS VIVACES

Fruitiers*

1/2 tiges et buissons.

Pommier, Poirier, Cerisier, Prunier, Abricotier, Pêcher, Cognassier...

(sauf fruitiers palissés)

2 achetés le 3e gratuit*

Cyclamens et mini Cyclamens*

Mélangés ou non dans la gamme

2 achetés le 3e gratuit*

Fraisiers

barquette de 6 godets.

Mara des Bois, Charlotte, Belle des Jardins...

2 achetés le 3e gratuit*

*Offre valable dans la limite des stocks disponibles. Gratuité sur le moins cher.

OUVERT 7/7

DU LUNDI AU DIMANCHE

9h-12h et 14h-18h

Ouvert les week-ends et jours fériés

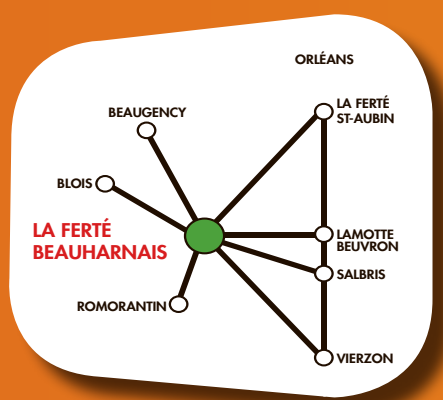

La Ferté-Beauharnais
02 54 83 66 65

Saint-Denis-en-Val
02 38 64 92 73

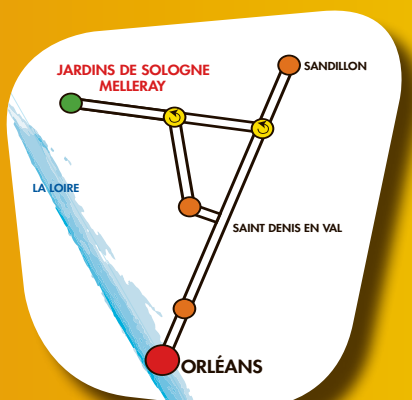

WWW.LES-JARDINS-DE-SOLOGNE.COM

Romorantin

Un Romothon 2018 sous le signe de l'union

COMMERÇANTS Le mardi 11 septembre avait lieu une réunion de préparation du prochain Téléthon au bar-hôtel-restaurant le Saint-Jean. Le Romothon 2018 du 7 et 8 décembre verra main dans la main le collectif des commerçants du Bourgeau et l'Association Romorantinaise des Artisans et Commerçants (ARCA).

Fabien Tellier

Touria Dehmej, conseillère municipale et présidente de la Maison des Jeunes et de la Culture (MJC) était présente en tant que coordinatrice-relais entre les commerçants, l'AFM-Téléthon et la commune. Jeanny Lorgeoux, maire, est intervenu en fin de réunion pour réitérer le soutien municipal concrétisé, entre autres, par l'extension de la manifestation en termes de locaux. Pierre Richard, représentant les commerçants et artisans du Bourgeau, a commencé la séance en demandant à Bertrand Divard si l'union des deux groupements pouvait être annoncée comme officielle pour le Romothon. Le président de l'ARCA a confirmé. « L'ARCA est en phase non seulement sur cette belle opération mais aussi sur une perspective à long terme de coopération sur divers évènements. C'est unis que nous devons œuvrer pour les bonnes causes, c'est unis que nous réussirons à traverser un contexte social et économique difficile.» Durant des échanges qui ont eu lieu après la réunion, Pierre Richard s'est dit heureux de voir tomber la frontière naturelle du pont qui faisait une césure entre les commerçants et artisans de Romorantin-Lanthenay. Fort de cette union historique, Pierre Richard a ensuite égrainé les différents points qui seront repris et a proposé à l'étude plusieurs nouveautés possibles. Une animation à la patinoire aura-t-elle lieu ? Les commerçants, en perspective des festivités qui auront lieu en 2019 concernant les 500 ans de la période historique de la Renaissance, seront-ils costumés pour la journée du samedi ? Les boîtes à chaussures qui formaient une Salamandre en 2016, feront, comme l'année dernière, office de tirelires. Des dessins sur le thème de la Renaissance seraient réalisés par des scolaires pour être exposés dans les vitrines et réunis par un fil qui traverserait la Fabrique. Il est déjà certain que le comité des fêtes réinvestira ces locaux pour le repas qui, l'année dernière, avait

Unis pour dépasser les 10 000€ de l'année dernière.

nécessité 115 kilos de bourguignon, 15 kilos de carottes, 90 kilos de pommes de terre et 60 bénévoles. Présent à la réunion, Emmanuel Verrier, représentant le Centre Leclerc, a renouvelé son soutien en ouvrant sa galerie en lieu de collecte et en fournissant le bourguignon et 400 kilos de brioches. Ces dernières seront proposées à la vente. Les chorales de l'école Notre Dame et de la MJC seront de la fête avec de nombreuses associations qui animeront différents lieux à différents moments. Yves Bauche, représentant l'AFM-Téléthon a clôturé la séance en appuyant sur l'importance de l'implication des associations. « Il y a à Romorantin quelques 200 associations, c'est en agissant sur le terrain que ce fort tissu peut générer des dons supplémentaires par téléphone au 36-37 ou en télé-versements. Le Téléthon doit être une fête, et elle sera belle ! Romorantin n'était-elle pas en 2016 parmi les 30 villes nationales par importance d'implication et de résultat ? ».

ZOOM ▸

Le dernier bilan de l'ARCA

Bertrand Divard, président de l'Association Romorantinaise des Artisans et Commerçants a fait un rapide bilan des derniers mois avec ses adhérents. Il a insisté sur la nécessité d'entretenir un bassin de vie et d'animations à l'échelle de la ville. « Les 110 membres de l'ARCA et les 30 commerçants et artisans du collectif du Bourgeau vont s'unir pour préparer, avec la commune et les associations, une belle fête du Téléthon qui augurera une entente pour d'autres dates. » Concernant les animations passées, les braderies du 7 juillet et du 1er septembre ont, selon Bertrand Divard et les commerçants présents à la réunion, été un succès. Les animations ont séduit un public nombreux. Un bémol est posé quant au nombre de commerçants impliqués. En ce qui concerne les actions à venir, l'ARCA est en train de préparer les fêtes de Noël et le Black Friday. Un nouveau panneau à l'entrée de la ville côté Leclerc Bricolage va être posé. Il fera la promotion des commerces de Romorantin. Un spot publicitaire va être diffusé sur les réseaux sociaux et un site Internet est en cours de préparation.

F.T.

Romorantin

La sous-préfète reçoit François 1er

PATRIMOINE Pour les journées du patrimoine, le peuple a pu approcher roi et reine dans leur château rénové.

G.Brown

La sous-préfète Catherine Fourcherot s'est transformée l'espace d'un week-end en guide de la République en ouvrant aux visiteurs romorantinais les bâtiments de la sous-préfecture, ancien château royal de Louise de Savoie et son fils François 1er.

La visite était guidée par Martine Vallon, historienne passionnée et directrice du musée de Sologne, assistée par des figurants de l'Atelier Colom en costume Renaissance. En un week-end ce sont plus de 120 personnes qui ont ainsi pu découvrir pour la première fois les ors de la République abrités dans l'ancien château du roi François 1er et de sa mère. De ce château bâti en 1448 par le comte d'Angoulême, il ne reste que deux tours, dont l'une était visitable comme faisant partie intégrante des appartements de la sous-préfecture. A l'extérieure, des marquages au sol matérialisaient les murs détruits du château et donnaient ainsi la vraie dimension du château disparu.

Grande et petit histoire

Au delà de la découverte des appartements, c'est toute l'histoire racontée par Martine Vallon et quelques personnages historiques invoqués pour l'occasion, qui a fait l'intérêt de la visite. Les visiteurs ont ainsi pu apprendre la taille importante de l'ancien château, en grande partie détruit, et rêver avec l'évocation du projet fabuleux du maitre Léonard de Vinci pour construire une capitale à Romorantin, pour sa cour qui ne comptait pas moins de 15.000 personnes. Les costumes d'époque réalisés par Anne-Marie Foucher, ancienne costumière de l'opéra de Paris, donnaient une authenticité éblouissante aux personnages en habit, plus vrais que nature.

Cours d'histoire et de politique

Deuxième étape de la visite, après l'histoire ancienne, l'histoire au présent avec la présentation, par la sous-préfète elle-même, du rôle des préfets et sous-préfets, avec une séquence questions réponse exécutée avec beaucoup de gentillesse et de précisions. Les visiteurs auront surtout retenu que les préfets et sous-préfets sont corvéables 7 jours sur 7, et assurent notre sécurité, tout en remontant vers les hautes sphères du pouvoir des informations sur l'état de la population et ses attentes.

Un rôle assez épuisant semble-t-il, qu'une vie de famille normale avec son époux et ses filles, vient réchauffer au quotidien. Les appartements ne relèvent pas d'un faste royal, oublié depuis des lustres, mais sont confortables pour avoir été récemment rénovés.

Parmi les 128 préfets français, seules 18% sont des femmes, et Catherine Fourcherot est parmi les 28% des 435 sous-préfets, nommées depuis 1981 seulement. Notre sous-préfète ne restera que deux ou trois ans dans l'arrondissement de Romorantin comme il est de coutume.

La visite s'est terminée par une très intéressante démonstration d'impression de carte ancienne en taille douce par une équipe de l'IGN.

La sous-préfète Catherine Fourcherot (à gauche).

Manifestations

Romorantin

Le tango s'invite à la Fabrique Normant - Le 6 octobre

Le trio Terzetti, alliance originale et subtile de trois instruments rarement réunis, composé de Christian Monne à la clarinette, Michel Lairot à l'accordéon, Camille Monne au violoncelle, se produira à l'auditorium de la Fabrique Normant le samedi 6 octobre à 20h30. Un concert très attractif avec une première partie consacrée au tango (Gardel, Galliano, Piazzolla...) et une deuxième partie très éclectique (Bach, Bizet, Gershwin...). Tarifs : 10€ - 5€.
Réservations 02 54 94 42 30

Journée d'action de prévention du risque diabétique
Le 6 octobre

Une journée d'action de prévention du risque diabétique menée par l'AFD 41 aura lieu dans la galerie marchande du Centre Leclerc Les Bons marchés de Sologne le samedi 6 octobre de 9h à 12h30 (test de risque, test de glycémie)
Association des diabétiques de Loir-et-Cher – AFD 41 – 18, rue Roland Dorgelès – 41000 Blois – 06 71 75 15 37

Concours de belote - Le 13 octobre

Concours de belote en individuel et sans annonce le samedi 13 octobre au Centre de Loisir, rue des Papillons. Inscription 9€. Ouverture des portes 13h30 – début du concours 14h30.
Organisé par le Comité de Quartier Lanthenay-Bourg

Retrouvez Jacques Brel - 9 octobre

40 ans après sa mort, le souvenir du Grand Jacques est toujours bien vivant à travers ses chansons inoubliables et son interprétation passionnée et magistrale.
Son œuvre vibre toujours et elle continue d'influencer les nouvelles générations.
Mardi 9 octobre à 20h30 au Ciné Palace de Romorantin et Ciné Lumière de Vierzon, découvrez sur grand écran, en version restaurée, son 5.1, les deux concerts légendaires de Jacques Brel
Concert 1 - Brel à Knokke-Le-Zoute : Lors du concert au casino de Knokke, le 23 juillet 1963, Brel interprète pour la première fois Madeleine parmi 13 chansons célèbres.
Concert 2 - Les adieux à l'Olympia : En 1966, Jacques Brel fait ses adieux sur la scène de l'Olympia. Ce dernier récital restera marqué à jamais dans l'histoire de la célèbre salle. Ce concert conserve une dimension émotionnelle très forte car c'est la dernière tournée.
Entrée 14 et 10 euros

Vide-greniers - Le 30 septembre

Le comité de quartier Romo-Est organise leur vide-greniers annuel le dimanche 30 septembre (mail des platanes). Sans réservation, 2€ le mètre. Vide-greniers ouvert aux particuliers et professionnels. Installation à partir de 6h30. Ouverture au public de 7h30 à 18h.
Buvette et petite restauration assurées exclusivement par le Comité.

Conférence et exposition à la médiathèque

Conférence le vendredi 28 septembre à 18h30 de M. Gilles Manceron, écrivain, historien, spécialiste du colonialisme français et membre du Comité central de la Ligue des droits de l'Homme. Conférence sur le thème « De l'affaire Dreyfus à aujourd'hui : 120 ans de combats pour les Droits de l'Homme ». A l'Auditorium Joseph Gaveau de la Fabrique Normant.
Exposition à la médiathèque « De l'ombre à la lumière : vers une société plus humaine... » jusqu'au samedi 29septembre. Cette exposition proposée par la Ligue des droits de l'Homme a pour objectif de rappeler combien les femmes et les hommes de notre pays ont dû se battre pour aboutir à une société plus juste. Elle est le miroir des luttes rendues possibles ensemble. Visible aux heures d'ouverture de la Médiathèque.
Médiathèque municipale Jacques Thyraud – 20 faubourg Saint-Roch – BP 9
41201 Romorantin-Lanthenay – Tél 02 54 94 41 86 - mediatheque@romorantin.fr - www.mediatheque.romorantin.net

FUNÉCENTER
LE FUNÉRAIRE AU JUSTE PRIX !
Modèle CORUS
à partir de 849€*
-10% pour toute commande de monument funéraire*
Les prix communiqués sont pour des monuments dimension 100 x 200 cm en granit rose perlé, hors semelle, gravure et pose. Voir conditions en magasin. *Offre non cumulable avec opération en cours. Prix TTC maximum conseillés.
Hab. 15-41-186
Agence de Romorantin
Zone Commerciale de Plaisance - 02 54 98 71 89

AXA réinventons / notre métier
CYRILLE LUCIO ET SANDY BARBELLION
Agents généraux
65 rue Georges Clémenceau
41200 Romorantin Lanthenay
Tél 02 54 76 23 30
E-Mail :
agence.clsbromorantin@axa.fr
1 rue du Berry
41300 Salbris
Tél 02 54 94 16 00
E-mail:
agence.clsbsalbris@axa.fr
www.axa.fr
N° Orias : 0952233-09051241

Romorantin

Soirée Rock et Blues du Rotary

Jeudi 11 octobre 20h30 à La Pyramide

Cette année encore le club Rotary de Romorantin Sologne Sud propose une soirée musicale à la Pyramide en faveur de jeunes artistes aux talents prometteurs.

Après la pièce désopilante qui avait permis au Rotary d'aider à reloger des sinistrés des inondations de juin 2016, après la soirée rock en hommage à Elvis Presley, soirée qui avait permis au club d'offrir quatre fauteuils spéciaux pour des joueurs de tennis en situation de handicap, le club récidive avec une soirée "Sur la route de Memphis" avec le groupe Bobby Dirninger et le trio de la chanteuse Emilie Hedou. Cette fois-ci le club souhaite aider de jeunes musiciens talentueux dans leur formation, avec le soutien du Crédit Mutuel de Romorantin et la validation artistique de professeurs de musique.

Nul doute que les amateurs de rock et de blues se presseront à la Pyramide, comme les années précédentes, d'autant que Bobby Dirninger a été nominé aux Grammy Awards de Memphis, et que le Trio Emilie Hedou porte bien haut la technique vocale et instrumentale du Blues.

Le Club Rotary de Romorantin

Au niveau international, le Rotary mène des actions en faveur de la paix, contre la faim, pour l'accès à l'eau, pour la santé de la mère et l'enfant, et contre l'illettrisme. Leurs échanges internationaux de jeunes lycéens contribuent largement à une meilleure compréhension des peuples, et l'opération Polio+ est sur le point d'éradiquer cette terrible maladie après dix ans de campagnes mondiales de vaccination. Au niveau France l'opération Espoir en Tête contribue largement à la recherche sur les maladies du cerveau.

Localement, depuis sa création en 1982, les membres du club Rotary de Romorantin participent activement à la vie de la cité en organisant des événements destinés à aider les associations locales, vers la jeunesse en priorité. Pour l'exercice 2017, le club Rotary de Romorantin a remis 15.000 euros à des associations locales : Les Restos du Cœur, le Secours Populaire, Cœur de France Cœur d'Afrique, l'APAJH41, ...et aidé financièrement des apprentis et des élèves du lycée professionnel en mission humanitaire.

Sur la route de Memphis

Entrée 25 € à table (balcon 15 €).

LA MOZZA
PIZZAS & BURGERS
à emporter ou livrés
PIZZAS FAITES MAISON
Ouvert le soir
du mardi au dimanche
02 54 98 79 20
3 av. de Aristide Briand
VILLEFRANCHE-sur-CHER

Menuiserie Loyauté
Romain Guenard
depuis 1952
Portes ouvertes
du 8 au 12 octobre
LES AUTOMNALES
Jusqu'au 9 novembre 2018
-10% sur les portes d'entrées en aluminium
-10% sur les PORTAILS
-15% sur les menuiseries PVC Faux bois
-15% sur les volets battants
-15% sur les VOLETS ROULANTS
• Portes • Fenêtres • Baies coulissantes • Stores • Portails • Clôtures • Motorisations •
• Pergolas • Volets battants et roulants • Parquets • Portes de garage •
• Cuisines aménagées • Abris de jardin •
RGE QUALIBAT
Zone de la Bézardière - VILLEFRANCHE-SUR-CHER
02 54 76 12 13 www.menuiserie-loyaute-41.com

Pascal TOURLET
ENTREPRISE DE PEINTURE
Spécialisée en rénovation
Peintures intérieures et extérieures
Revêtements de sols et murs
Ravalement de façades - Vitrerie
Démoussage toitures, murs…
Parquet flottant - Faïence.
41320 **St-Julien s/Cher**
02 54 96 86 34 - 06 11 92 59 10
pascal.tourlet@orange.fr

Depuis 1956 VASSEUR
Sarl VASSEUR
Didier LANCELIN
Un store de qualité, c'est d'abord une question d'adresse
POUR UNE MEILLEURE ISOLATION
Gamme complète de MENUISERIE
PVC, Alu & bois
REVÊTEMENTS DE SOLS - STORES
Protections solaires intérieures - extérieures et de vérandas - *Pose assurée par nos soins*

Embellissez votre terrasse avec notre nouvelle gamme de stores
- Volets roulants et battants
- Portes de garage
- Portails
- Parquets (pose et vitrification)
- Moustiquaires
RGE QUALIBAT
Faites confiance à votre artisan avec la qualité **RGE**
37, Avenue de Paris - 41200 ROMORANTIN
02 54 76 10 60 - 06 87 59 24 49 **www.vasseur-menuiserie-store-romorantin.fr**

Manifestations

Romorantin

Salon du mariage
Les 6 et 7 octobre

Pour sa 10e édition, le traditionnel Salon du Mariage se tiendra à la Pyramide Centre Culturel les samedi 6 et dimanche 7 octobre.
Le salon du mariage à Romorantin-Lanthenay est le rendez-vous incontournable pour la préparation de son mariage. C'est près de 40 exposants à votre service pour vous aider dans les préparatifs de votre mariage. Plusieurs défilés sont prévus, vous pourrez ainsi découvrir les dernières tendances des costumes et des robes de mariés. Les futurs mariés pourront glaner des tas de renseignements pour la mise en place de leur mariage : Traiteurs, bijoutiers, photographes, animateurs, location de voiture, coiffeur, etc… Alors rien que pour le plaisir des yeux, venez nombreux à ce rendez-vous des festivités, un beau week-end en perspective dans les allées du salon du mariage. Salle de la Pyramide de 10h à 18h samedi et dimanche. Entrée 2 euros.

Conférence - Samedi 6 octobre

Une conférence menée par Gérard Garnier sur les rapports entre l'homme et la nature aura lieu le samedi 6 octobre à partir de 14h. La durée, indéterminée, dépendra des questions du public. Gérard Garnier, professeur de philosophie à la retraite, a exercé au lycée Claude de France de Romorantin-Lanthenay. Il est actuellement très investi dans le milieu associatif et humanitaire.
Cette conférence sera une sorte de « promenade », partant de mises au point anthropologiques concernant les différents types de conceptions du monde, donc de rapports entre humains et non humains, pour aboutir à un développement à la fois historique, religieux et philosophique.
Entrée gratuite. Espace Saint-Exupéry, 6 Avenue Saint-Exupéry, 41200 Romorantin-Lanthenay. Tel : 02 54 76 16 05. www.caf.fr

Marché bio
Dimanche 14 octobre

Pour la dernière de l'année, le marché bio prend ses quartiers d'automne à Romorantin-Lanthenay le dimanche 14 octobre. Vous pourrez retrouver le marché 100% biologique sous la halle couverte de Romorantin de 8h30 à 13h le dimanche 14 octobre. Ce sera la dernière date du marché bio pour cette année 2018, une bonne occasion de faire quelques réserves de produits 100% bio et gourmands pour l'hiver. Vous pourrez y retrouver tous vos produits locaux préférés : fruits et légumes, boissons diverses, vins, miel, fromages, viandes, pâtes fraîches, huiles, farines mais aussi des pâtisseries et des chocolats issus du commerce équitable. Pour parfaire vos courses, des produits cosmétiques utilisant notamment la phytothérapie ainsi que des produits d'entretien pour la maison vous seront également proposés.
Les producteurs vous y attendent nombreux pour fêter l'automne avec vous !

Loto - Le 6 octobre

La Pétanque Boule Romorantinaise organise un loto à la salle du centre aéré (91 rue des Papillons ou route de Méry/Cher, suivre fléchage centre de loisirs) le samedi 6 octobre. Ouverture des portes à 19h30 – début des parties à 20h30. 9 supers lots : 1 semaine pour 4 personnes à la montagne – 1 coffret séjour pour 2 personnes – 1 TV LED 80 cm – 1 cave à vins – 1 cafetière à dosette Machdos TAS1407 – 1 micro-ondes – 1 centrale vapeur Philips – robot Kenwood FPP230 multi pro – BA 50€ et 30€ et de nombreux lots de valeur. Le carton 4€ - 3 cartons 10€ - 1 plaque de 6 cartons ou 6 cartons 16€ - 2 plaques de 6 cartons + 1 carton gratuit ou 12 cartons + 1 gratuit 30€. Mini-bingo 2€ le carton – 5€ les 3. A gagner : 1 BA de 50€ et 1 BA de 100€. Soirée animée par l'association
Réservation au 06 59 15 54 26 de 18h à 20h.

Reprise des cours de langues du comité de jumelage

Les cours d'anglais, d'espagnol et d'italien organisés par le Comité de Jumelage de Romorantin reprendront début octobre. Ces cours s'adressent à des adultes. Ils ont lieu de 18h15 à 19h35, au lycée Claude de France à raison de vingt-deux séances d'une heure vingt par semaine. Ils peuvent être dispensés sur plusieurs niveaux. Une réunion d'information aura lieu le mercredi 12 septembre à 20h, salle du Centre administratif, Place de la Paix à Romorantin. Les personnes qui seraient intéressées peuvent se pré-inscrire maintenant à l'Office de Tourisme, Place de la paix, 41200 Romorantin - Tél : 02 54 76 43 89 (demander David). Participation aux frais : 1 cours (22 séances d'1h20) 120€ - cotisation au Comité de Jumelage obligatoire : 1 personne : 15€ - 1 couple : 23€

Prochaines manifestations du Comité Romo-Ouest

Vide-dressing le dimanche 7 octobre à la salle Sudexpo (avenue de Villefranche). Ouverture exposants : 7h30. Ouverture visiteurs : 8h30 à 18h. Tarif : 2,50€ la table de 1,20 m et 2,50€ le portant. Buvette, crêpes et sandwichs.
Renseignements Martine 06 13 93 05 59 – Gérard 06 07 08 25 50
Concours de tarot le jeudi 11 octobre au centre des loisirs - centre aéré (rue des papillons). Inscription : 12€ à partir de 13h – début des jeux 14h30. Enveloppes à tous les positifs. 1er : 150€ - 2e : 100€ - 3e : 70€ - 4e : 50€ - 5e : 40€ - 6e : 30€ - 7e: 20€ - 8e : 15€ - 9e : 15€ - 10e : 15€ - du 11e au dernier positif 10€ et 5€. Basé sur 20 tables. Les prix sont majorés ou minorés au prorata du nombre de tables. 4 parties de 6 donnes limitées à 50 minutes. Buvette et crêpes.
Renseignements Gérard 06 07 08 25 50

Lassay-sur-Croisne

Ambiance romaine à Saint-Denis

Le 14 septembre, l'association Saint-Denis/Saint-Hilaire a organisé pour la quatrième année consécutive un concert de musique baroque en l'église Saint-Denis.

Cette année, l'ensemble Fuoco E Cenere dirigé par le gambiste Jay Bernfeld avait choisi d'emmener les auditeurs, pour leur plus grand bonheur à Rome au Palazzo della Cancelleria, où au XVIIIe siècle, le cardinal Pietro Ottoboni, surnommé le « cardinal des amusements » organisait tous les lundis des concerts où étaient conviés les plus grands noms de la musique de l'époque comme Vivaldi, Corelli, Domenico Scarletti où encore le jeune G F Haendel alors en résidence à Rome.
« Nous aimons venir à Lassay-sur Croisne car nous sommes toujours bien reçus par les membres de l'association organisatrice qui sont de grands mélomanes, reconnait Jay Bernfeld. Nous avons aussi beaucoup de plaisir à jouer dans cette église qui a une très bonne acoustique (Fuoco E Cenere y avait enregistré il y a deux ans les Folies d'Espagne de Marin Marais, de 22 heures à minuit pour ne pas être gênés par les bruits du village. NDLR). Le thème de ce concert est pour moi autobiographique faisant référence au moment, où jeune gambiste, je suivais une formation à Rome et j'ai été amené à jouer au Palazzo della Cancelleria. Heureusement qu'à l'époque, je ne savais pas que Vivaldi et Scarlatti avait joué avant moi dans la pièce où avait lieu mon concert, sinon je n'aurai pas pu tirer une seule note de mon instrument », sourit le musicien avant de « remercier la jeune claveciniste Nora Dargazanli qui a joué pour la première fois avec nous. »
L'an prochain, Fuoco E Cenere reviendra à Lassay-sur-Croisne pour interpréter des sonates pour viole de gambe et clavecin qui sont selon Jay « de véritables petits bijoux. »

F.M.

Le Balad'Jo
DANCING RÉTRO
PROGRAMME **OCTOBRE**
JEUDI 4 — 8€
MANU **BLANCHET**
Bal de la Bernache
TAPAS DE BOUDIN NOIR OFFERTS
DIMANCHE 7 — 11€
AURÉLIE **GUSTO**
JEUDI 11 — 8€
BÉNÉDICTE **GAMBA**
DIMANCHE 14 — 11€
FRANÇOIS **MAZERAT**
JEUDI 18 — 8€
LAURENT **MICHELOTTO**
DIMANCHE 21 — 11€
DIDIER **MAZEAUD**
JEUDI 25 — 8€
DUO **MUSETTE**
DIMANCHE 28 — 11€
DIDIER **BARBIER**
06 50 18 43 63

BOUQUET FUNÉRAIRE
Pompes funèbres, Chambre funéraire
OFFRE TOUSSAINT 2018
offre valable jusqu'au 31 Décembre 2018
Un très large choix de monuments à des prix défiant toute concurrence
MODÈLE IRIS*
En granit feuille d'automne
1450€ TTC
Posé sur beton existant

+
UN VASE EN GRANIT OFFERT

*Semelle granit comprise : 140*240*5
Soubassement : 100*200*8
Prie Dieu Massif
Tombale, Base, Stèle
Pose garantie 10 ans
Travail soigné
Posé à 50 km autour de Romorantin
BOUQUET FUNÉRAIRE c'est aussi :
- Organisations d'obsèques (toutes communes)
- Chambre funéraire (accès 24/24 & 7/7)
- Transports de corps toutes distances
- Tous travaux de cimetière (caveaux, entretien de sépultures)
120 AVENUE DE VILLFRANCHE - **ROMORANTIN**
02 54 76 02 00
ASSISTANCE DÉCÈS 24/24 & 7/7

PUBLI-REPORTAGE

Romorantin

Antiq&Thé et ateliers zen : demandez le programme

Pas de lézard, zen attitude ! Un nouveau lieu atypique vient d'ouvrir ses portes à Romorantin, géré par l'association Lez'Arts Zen qui annonce un calendrier d'animations originales.

Dans la rue de la Sirène se cache une enseigne pas comme les autres. D'un côté, un salon de thé-brocante est ouvert le mercredi après-midi ainsi que le dimanche toute la journée, avec notamment, pour les amateurs et connaisseurs, du thé bio en vrac « la route des Comptoirs » proposé à la vente. De l'autre côté, des ateliers hebdomadaires vont débuter le 1er octobre in situ. En semaine avec des ateliers bien-être (taï chi, et relaxation/méditation) proposés dans la journée et en début de soirée, mais aussi des ateliers créatifs (art floral mosaïque, vannerie, scrapbooking...) en semaine et organisés en alternance tous les dimanches après midi, comptez 2 à 3 heures par séance, et repartez avec votre réalisation ! Les plus jeunes ne sont pas oubliés : le mercredi, des cours de yoga ont lieu pour les enfants âgés de 3 à 6 ans et aussi de 7 à 12 ans, dispensés par une formatrice dont les compétences sont reconnues par l'Education Nationale. Pour les parents qui aiment partager des activités avec leurs bambins, un atelier vannerie est également mis en place le mercredi, matin et après-midi. Il faut d'ores et déjà noter que la prochaine session de scrapbooking se tiendra dimanche 30 septembre; pour la vannerie, il faudra attendre dimanche 7 octobre. Et, pour de plus amples informations (horaires, tarifs), n'hésitez pas à vous renseigner à l'aide des coordonnées indiquées ci-dessous.

Association Lez'Arts Zen
11 rue de la Sirène.
Contact : Rudy Durand
au 06 99 59 10 90 et
lezartszen@gmail.com
Sur Facebook : Antiq & Thé - Les ateliers du Lez'arts Zen

Romorantin

On prend un café… citoyen ?

La formule avait été proposée l'an passé. Nouvelles dates en vue.

Plusieurs rendez-vous sont à nouveau annoncés cet automne-hiver sur des thématiques dans l'ère du temps, comme le jardin participatif sur le site du secours populaire de Romorantin mercredi 17 octobre à 15h, ou encore le café philo concernant le droit des animaux à l'hôtel-restaurant le St-Jean, proposé en deux temps (atelier participatif vendredi 16 novembre puis actualité de la réflexion philosophique vendredi 23 novembre). Parmi les grands thèmes, il sera aussi question d'éducation mardi 9 octobre à 20h ou encore de don d'organes jeudi 13 décembre à 20h, toujours au Saint-Jean. L'accès est à chaque fois libre et gratuit, avec un objectif, celui d'inviter tout un chacun à réfléchir et échanger sur des sujets de société d'importance.

E.R.

De gauche à droite, Yvon Chéry (Dialogues à Gauche), Françoise Périnet (Secours Populaire) et Jean-Claude Delanoue (les amis de l'humanité), impliqués dans ces « cafés » pas comme les autres.

La ludothèque, vous connaissez ?

La ludothèque de Romorantin-Lanthenay permet aux habitants de la commune, aux extérieurs, aux associations, services ou entreprises de louer des jeux de société.

Jouer et… il est aussi possible de passer un bon moment sur place, par exemple pour une fête d'anniversaire ou un temps en famille. Deux créneaux horaires sont ouverts que ce soit en semaine scolaire ou de vacances : chaque mardi de 9h30 à 12h pour les très jeunes enfants accompagnés de leurs parents, de leurs nourrices ou de leurs assistantes maternelles et chaque mercredi de 14h30 à 17h30 pour le tout public. L'association Romo Accueil, présidée par Chantal Brandissou, gère cette ludothèque qui prend place dans une maison donnée à la commune de Romorantin par le testament d'une personne qui souhaitait qu'elle soit profitable à la jeunesse.Plus de 700 jeux de société, des Barbies, du Playmobil, du Lego, jeux d'extérieurs et jouets de premier âge sont accessibles à l'utilisation sur place ou à l'emprunt. Les boîtes destinées aux 0-99 ans sont rangées par thématique: connaissances, mots, action, éducation, rapidité... Une bande de terrain fait la joie des footballeurs. Michel, Françoise, Bernadette et Martine jouent, quant à eux, la carte de la convivialité en proposant thé ou café. La ludothèque recherche d'autres bénévoles afin d'étendre jours et créneaux. Les volontaires peuvent se faire connaître au 02 54 95 72 62. Le nouveau parking, nouvellement créé à deux pas de la ludothèque située au 36 rue du Lys, permet de se garer en toute aisance. La tarification est la suivante : 10 euros par an et par famille pour l'adhésion et 1 euro de location par jeu pour 15 jours.

F.T.

Les bénéficiaires de l'Institut Médico-Educatif Joseph Perrin (I.M.E) de Romorantin en séance ludique.

Manifestations

Saint-Loup-sur-Cher

Marche des harengs

Le 21 octobre

Le comité des fêtes de Saint-Loup-sur-Cher organise le dimanche 21 octobre sa 1ére Hareng-randonnée. Randonnée sur deux parcours. Départ 9h pour 14 km et 10h pour 7 km. Départ et arrivée à la salle des associations. Vous allez participer à une matinée festive ou un ravitaillement vous sera servi à la premier halte, puis nous vous proposons de la terminer en vous restaurant dans la salle des associations sur le thème du Hareng. Inscription obligataire impérative au plus tard le 12 octobre. Tarif 12€ boissons comprise. Pour les randonneurs ne désirant pas participer au repas l'inscription est fixée à 3€. Bulletins d'inscriptions aussi sur sur Facebook : comitedesfetessaintloupsurcher.
Inscriptions à adresser avec le règlement à Mme Nicaud Nathalie – 2 grande rue – 41320 Saint-Loup-sur-Cher - 06 10 68 04 14

Pruniers-en-Sologne

Spectacle musical et humoristique « Les dézingués du Vocal »

Le 12 octobre

Vendredi 12 octobre à 20h30 à la salle Alain Fournier dans le cadre de Festillésime 41, spectacle musical et humoristique « Les dézingués du Vocal ». Organisé par le Comité d'Animation Prunellois. Sophie Jolis, pour les textes, et Damien Joëts, pour les musiques, ont cococté un répertoire original, basé sur le détournement des styles musicaux, les jeux de mots, les calembours et l'humour parfois potache, qui s'inscrit dans la veine de la chanson fantaisiste des années 60.Ils interprètent leurs propres œuvres ou empruntent au répertoire de Bobby Lapointe, Richard Gotainer... Sur scène, Nicolas Villaumé, contrebassiste-chanteur à la voix de basse qui garde son quant-à-soi, Damien Joëts pianiste-chanteur pince sans rire à l'oeil coquin et les deux délicieuses chanteuses brunes qui ne comptent pas pour des prunes Mathilde Le Quellec et Sophie Jolis s' en donnent à cœur joie. Sur réservation. Tarif : 10€ - 7€ (étudiants, demandeur d'emploi, enfants moins de 12 ans, personnes handicapées en fauteuil).
Tél : 06 78 66 59 32 – 06 68 24 96 85 ou mairie.pruniers-en-sologne@orange.fr

Gièvres

28e soirée Country América

Le 6 octobre

L'Amicale des anciens élèves présente sa 28e soirée Country América le samedi 6 octobre à 20h à la salle des fêtes. Avec sur scène Country Horizon. Entrée : 25€ - enfant moins de 10 ans 12€. Repas Tex Mex. Parking clos et sécurisé.
Renseignements et inscriptions 02 54 98 62 62 – 06 41 52 05 04 ou 02 54 98 60 56

La Chapelle-Montmartin

Portes ouvertes à l'école de cirque équestre

Le 29 septembre

L'école de cirque équestre ouvre ses portes le 29 septembre de 10h à 18h. M. Lucien Gruss sera présent tout au long de la journée pour dédicacer son tout nouveau livre " Pour la beauté du cheval". De nombreuses animations équestres et de cirque seront présentées sous le chapiteau. Il y aura des initiations au cirque (jonglerie tissu et cerceau aérien et bien d'autres) et à l'équitation (voltige équestre, travail à pied, baby poney). Tout le monde pourra essayer la voltige équestre et les arts du cirque. Il sera possible de s'inscrire sur place pour les cours de toute l'année. Essais gratuits. Maquillage et baptêmes poney. Buvette et petite restauration sur place.
Ecole de cirque équestre Zoroana, 5 bis rue de la fontaine, 41320 La Chapelle-Montmartin.

Mennetou-sur-Cher

Fête des plantes

Dimanche 21 octobre

Le 21 octobre de 9h à 18h, la cité médiévale de Mennetou-sur-Cher se met au vert avec la 9e édition de sa fête des plantes.
Un grand jardin vous est offert avec ses nombreux exposants spécialisés (+ de 40) - plantes aromatiques, rosiers, plantes vivaces, plantes rares, bonsaïs, maraîchage bio, arbres fruitiers et ornementaux, décoration de jardins, et autres produits régionaux -, ses ateliers partage de savoir autour du jardin et des plantes comme par exemple, conseils sur la taille des bonsaïs, ses échanges sur le stand de troc de graines/plantes animés par Sologne Nature Environnement.
Restauration sur place : assiettes gourmandes, gâteaux maison.
Informations : Le lien monestois.
Tél. : 02 54 98 14 81 - mail : fred.chene41@gmail.com
Entrée gratuite

Romorantin

Samedi 10 novembre

Karaoké dansant avec Magali Vaé

Les Tonics organisent une belle soirée de musique et de fête samedi 10 novembre à Romorantin salle Sudexpo ! Combiner le concept du Karaoké et de la soirée dansante le tout animé par des professionnels de l'organisation et du chant Magali Vaé et Franck il fallait y penser. On peut participer, regarder ou danser au choix ... chacun est libre ! Rendez-vous à partir de 19 h. Repas choucroute garnie 25 euros pour les adultes , 15 euros pour les enfants jusqu a 12 ans. Inscriptions avant le 31/10 au 0778172587 ou 0680924511

RESTO BISTRO MUSIQUE
Les Copains d'Abord
SALBRIS
02 54 97 24 24
Pour toutes ces soirées musicales, l'entrée est GRATUITE. Si vous souhaitez dîner en musique, réservez votre table, ce n'est pas toujours utile, mais toujours plus sûr ! !
Vendredi 28 septembre à 22h
LE BOUFFON ET SES CLOCHETTES : NOUVEAU SPECTACLE !
CHANSON - RIRE
En ouverture de l'édition 2018 du festival des Copains d'Abord, voici le nouveau spectacle du Bouffon et ses Clochettes !
Samedi 29 septembre à 16h
DOUBLE CONCERT POUR LES ENFANTS !
CHANSON - JEUNE PUBLIC - RIRE
Debout les Coccinelles (Manu Benoist) et les Saisons en Vrac (Hugo Barbet) pour le plus grand plaisir des petits et des grands !
Samedi 29 septembre à 21h
DOUBLE CONCERT POUR LES ENFANTS !
CHANSON - RIRE
Guitare en bandoulière et sourire en coin, c'est ainsi que Fredobert, auteur, compositeur et interprète de chansons françaises, trace son sillon avec passion et obstination, un peu à la manière de ses ancêtres berrichons !
Vendredi 5 octobre à 21h30 - Samedi 6 octobre à 21h30
MANU BENOIST
CHANSON FRANÇAISE
INSCRIVEZ VOUS À LA NEWSLETTER ET RECEVEZ LE PROGRAMME DES COPAINS D'ABORD SUR VOTRE BOITE MAIL...
Découvrez le site officiel : www.auxcopains.com

Langon

Connaissez-vous les écuries des Noues ?

Compétitions, loisirs, balades, stage, pension, débourrage…

Venez partager une journée conviviale avec les pratiquants du centre équestre des Noues à Langon. Découvrez les installations en constante évolution qui permettent de pratiquer tout au long de l'année. Rencontrer la cavalerie qui vous attend avec impatience. Profitez des balades à poney gratuites sur un circuit sécurisé et ludique. Assister aux différentes démonstrations des disciplines proposées au centre équestre ! Une découverte nature et une journée du cheval sont de plus organisées dimanche 30 septembre, n'hésitez pas à vous renseigner à l'aide de coordonnées indiquées ci-dessous.

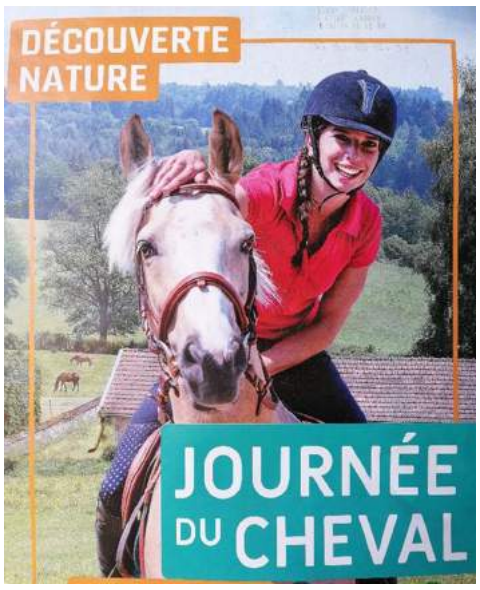

Ecuries des Noues, les Tréchis, 41320 Langon. 06 81 95 91 37 et melanie.covex@gmail.com Facebook Melanie codex ou écuries des noues en sologne

La Vie Claire

25 avenue de Paris
41200 ROMORANTIN
02 54 76 02 40

Pour un sommeil naturellement réparateur

Essayez Bionéo Sommeil, un complément alimentaire qui vous garantit de belles nuits. Bionéo est une marque romorantinaise.

Bionéo Sommeil allie les bienfaits de la mélanine, de la mélisse, de la valériane et des vitamines B1 et B6.

La mélatonine, aussi appelée hormone du sommeil, est une hormone produite naturellement par l'épiphyse (ou glande pinéale, au centre du cerveau) qui joue un rôle crucial dans le cycle veille-sommeil. Elle indiquée pour prévenir ou réduire les effets du décalage horaire, traiter l'insomnie chez les personnes de 55 ans et plus, traiter les troubles chez les enfants souffrant de troubles neurodéveloppementaux ou un trouble du déficit de l'attention avec ou sans hyperactivité, réduire la douleur chez le nouveau-né (traitement adjuvant), améliorer le sommeil chez les enfants souffrant de troubles du rythme circadien…

La mélisse est une plante connue depuis la Grèce antique et utilisée pour ses bienfaits contre le stress, l'insomnie et le surmenage. On lui reconnaît des propriétés antispasmodiques, antivirales, digestives et une efficacité contre l'angoisse. Elle est utilisée dans le traitement des troubles nerveux, les problèmes intestinaux et gastriques. Elle est utilisée dans le traitement des troubles nerveux, des troubles du sommeil, des problèmes cardiaques et des troubles gastriques. Elle est reconnue également pour améliorer la circulation sanguine.

La valériane est utilisée depuis des millénaires pour ses propriétés sédatives et relaxantes. Connaissant un succès grandissant depuis quelques décennies, elle est reconnue pour soulager la nervosité et l'anxiété et pour ses propriétés inductrices du sommeil. Grâce à ses vertus sédatives et relaxantes, elle permet de lutter contre la nervosité et l'anxiété. Elle dispose également de propriétés inductrices du sommeil et favorise l'endormissement sans créer d'effet d'accoutumance. Elle permet aussi de soulager les douleurs musculaires, les névralgies et les spasmes et fait baisser la tension artérielle due au stress.

En plus de éléments, Bionéo Sommeil contient des vitamine B1 et B6 qui participe à la nutrition du système nerveux et sont un anti-stress. Elles améliorent également la mémoire et évitent les cauchemars.

Bionéo Sommeil est d'une concentration exceptionnelle : il contient 1,9mg de mélatonine par prise (dosage maximum autorisé par les institutions françaises de santé).

Composition :
Portion journalière (1 comprimé)
Mélisse 150 mg, Valériane 120 mg
Vitamine B6 12,5 mg, L-Mélatonine 1,9 mg
Vitamine B1 1,1 mg

EN ESPÉRANT QUE CES QUELQUES LIGNES POURRONT APPORTER UN CERTAIN BIEN ÊTRE…

Bien cordialement Frédéric Fallourd
Thérapeute

Ces informations ne remplacent pas la visite chez un Docteur qui seul peut diagnostiquer, guérir et donner des avis médicaux. Elles ne peuvent pas être assimilées à un avis médical ou à la pratique de la médecine.

CASS' AUTOS MEUNIER
www.cassmeunierc.com
Vente de pièces détachées neuves et occasions
Récupération d'épaves automobile
Les Auvels - 41130 BILLY
02 54 97 55 81 - cassmeunierc@orange.fr
FERMÉ DIMANCHE, LUNDI ET SAMEDI APRÈS-MIDI

CINEMA
Sur les grands écrans de votre région...

ALAD'2
Comédie avec Kev Adams, Jamel Debbouze, Vanessa Guide, Eric et Ramzy... (1h38)
Alors qu'Aladin à libéré Bagdad, un terrible dictateur s'invite au Palais et annonce qu'il est venu prendre la ville et épouser la Princesse. Aladin n'a pas d'autre choix que de s'enfuir du Palais... Il va tenter de récupérer son ancien Génie et revenir en force pour libérer la ville et récupérer sa promise...

I FEEL GOOD
Comédie de Benoît Delépine, Gustave Kervern avec Jean Dujardin, Yolande Moreau, Jean-Benoît Ugeux... (1h43)
Monique dirige une communauté Emmaüs. Après plusieurs années d'absence, elle voit débarquer son frère, Jacques, un bon à rien qui n'a qu'une obsession : trouver l'idée qui le rendra riche. Plus que des retrouvailles familiales, ce sont deux visions du monde qui s'affrontent.

MADEMOISELLE DE JONCQUIERES
Romance de Emmanuel Mouret avec Cécile de France, Edouard Baer, Alice Isaaz...(1h49)
Madame de La Pommeraye, jeune veuve retirée du monde, cède à la cour du marquis des Arcis, libertin notoire. Après quelques années d'un bonheur sans faille, elle découvre que le marquis s'est lassé de leur union. Follement amoureuse et terriblement blessée, elle décide de se venger de lui avec la complicité de Mademoiselle de Joncquières et de sa mère...

SUR LES ECRANS DU PALACE A ROMORANTIN et DES CINE LUMIERE DE VIERZON
jours et horaires Ciné Palace Romorantin : www.cinepalace-romorantin.com
jours et horaires Ciné Lumière Vierzon : www.cinelumiere-vierzon.info

UN PEUPLE ET SON ROI film historique - LE POULAIN comédie avec Alexandra lamy
LES FRÈRES SISTERS western de Jacques Audiard - LA NONNE épouvante-horreur
LE PAPE FRANCOIS : UN HOMME DE PAROLE
L'AMOUR EST UNE FETE avec Guillaume Canet et Gilles Lelouche
PREMIÈRE ANNÉE avec Vincent Lacoste
LA PROPHETIE DE L''HORLOGE film fantastique
EN EAUX TROUBLES action avec Jason Statham

SELECTION DES AMIS DU CINEMA au PALACE de ROMORANTIN
LUNDI 1er OCTOBRE à 18h & 20h45 : LEAVE NO TRACE de Debra Granik
JEUDI 4 OCTOBRE à 20h45 : LE ROI DE COEUR de Philippe de Broca
LUNDI 8 OCTOBRE à 18h & 20h45 : RAFIKI de Wanuri Kahiu

CINEMAS PETIT CASINO à SAINT AIGNAN/CHER
DU MERCREDI 26 AU DIMANCHE 30 SEPTEMBRE :
MON VOISIN TOTORO - KIN : LE COMMENCEMENT - BOONHOMME
L'AGE D'OR DES CINE CLUBS - LE POIRIER SAUVAGE -
DU MERCREDI 3 AU DIMANCHE 7 OCTOBRE :
UN OUVEAU JOUR SUR TERRE - ALPHA
PHOTO DE FAMILLE avec Jean-Pierre Baccri - PREMIERE ANNEE

CINEMA LE STUDIO à SELLES SUR CHER
DU MERCREDI 26 AU DIMANCHE 30 SEPTEMBRE :
EN EAUX TROUBLES suspense - SILENT VOICE
BLAKKKANSMAN J'ai infiltré le Ku Klux Klan
DU MERCREDI 3 AU DIMANCHE 7 OCTOBRE :
LE PAPE FRANCOIS : UN HOMME DE PAROLE
PHOTO DE FAMILLE - J'AI PERDU ALBERT

CINEMA LE MELIES à LAMOTTE-BEUVRON
DU VENDREDI 28 SEPTEMBRE AU LUNDI 1er OCTOBRE:
PHOTO DE FAMILLE - ALAD'2 en avant première
LE PAPE FRANCOIS : UN HOMME DE PAROLE
DU VENDREDI 5 AU LUNDI 8 OCTOBRE :
FESTIVAL : LE RENDEZ VOUS DE L'HOMME ET L'ANIMAL
UN NOUVEAU JOUS SUR LA TERRE
MIA ET LE LION BLANC en avant première mondiale

CINEMA L'ARGENTIS à ARGENT SUR SAULDRE
DU VENDREDI 28 SEPTEMBRE AU LUNDI 1er OCTOBRE:
KIN : LE COMMENCEMENT - ALAD'2 en avant première
UN NOUVEAU JOUR SUR LA TERRE film documentaire
DU VENDREDI 5 AU LUNDI 8 OCTOBRE :
PREMIERE ANNEE - PHOTO DE FAMILLE

CINEMA LE REGENT A MONTRICHARD
DU MERCREDI 26 SEPTEMBRE AU MARDI 2 OCTOBRE :
J'AI PERDU ALBERT - DE CHAQUE INSTANT - ARYTHMIE (vost)
UN NOUVEAU JOUR SUR LA TERRE - ALAD'2 - CAPITAINE MORTEN
DU MERCREDI 3 AU DIMANCHE 7 OCTOBRE :
LES VIEUX FOURNEAUX - LE POULAIN - PREMIERE ANNEE
MADEMOISELLE DE JONQUIERES - LEO - LE PERE D'ITALIA

CINEMA LE DUNOIS A BEAUGENCY :
DU MERCREDI 26 SEPTEMBRE AU MARDI 2 OCTOBRE :
LES VIEUX FOURNEAUX - MON VOISIN TOTORO - MY LADY
EN EAUX TROUBLES - LES SENTIERS DE LA GLOIRE
DU MERCREDI 3 AU DIMANCHE 7 OCTOBRE :
UN NOUVEAU JOUR SUR LA TERRE - ALPHA
PHOTO DE FAMILLE - PREMIERE ANNEE

www.cinepalace-romorantin.com et www.cinelumiere-vierzon.info

Contres

L'osthéopathie, pour les animaux aussi

Le bien-être n'est pas réservé aux seuls êtres humains. Les doigts de fée de Ludivine Rance le prouvent auprès de nos amis à quatre pattes.

« On ne peut pas tout traiter en osthéopathie mais on peut presque traiter tout le monde », selon le spécialiste Pierre Tricot. Y compris les animaux qui peuvent ainsi être «heureux comme un pa…chat ». Félins, mais aussi chiens (de chasse par exemple), chevaux (de course, de propriétaires, etc.), et parfois ovins et bovins, passent sous les mains expertes de Ludivine Rance, 27 ans, cinq ans d'études sur le CV partagées entre France et Royaume-Uni. La jeune femme officie depuis six mois comme ostéopathe animalier dans le Loir-et-Cher, après une première expérience en Normandie. Nos amis les bêtes n'ont plus de secrets pour elle, ou presque. «Je suis passionnée par les animaux depuis toute petite, alors faire ce métier fut une évidence, » raconte-t-elle. « Ostéopathe animalier, c'est le même questionnement qu'en ostéopathie humaine; on regarde le système structurel, digestif, musculaire, neurologique. » A la différence près qu'un animal ne s'exprime pas, ou tout au moins pas avec des mots. Sans oublier que le chat peut être aux abonnés absents car en vadrouille à l'extérieur, le chien peut être timoré, etc. Mais Ludivine Rance connaît bien son métier et d'ailleurs, elle recommande deux séances tous les six mois, en fonction des besoins et pathologies (post-opératoire, post-traumatique, maintien de l'homéostasie et de l'unité du corps…) Comptez 50 euros pour un chien ou chat (30-45 minutes), 80 euros pour un équidé (1h). « Je travaille avec les centres équestres et de façon complémentaire avec les vétérinaires. Le bien-être animal est dans l'ère du temps, » commente l'intéressée passionnée. Et aussi, parce que l'animal est finalement un homme comme les autres.

E.R.

07 86 37 63 81 - ludivine.rance@gmail.com
www.osteopatheanimalier-ludivinerance.com

Montrichard

Balade du Cher au Rhin, entre musiques et vins...

Cette nouvelle manifestation culturelle aura lieu le dimanche 7 octobre (16 h) à l'Espace Culturel et Sportif de Montrichard Val de Cher. Edmond Lemaître, Historien de la Musique présentera le programme du concert interprété par le Quintette de l'Octuor de France. Jean-Michel Deluc, Maître Sommelier (ancien sommelier du Ritz) commentera la dégustation de 6 vins, 3 Touraine Sauvignon AOP, médaillés selon le cas, au Concours Mondial du Sauvignon ou au Concours agricole de Paris 2018 et 3 vins allemands de la région viticole du Rheingau sur laquelle est située la ville d'Eltville Am Rhein. La dégustation sera accompagnée de produits du terroir (pain, fromages de chèvre, rillons, rillettes). Concert-Dégustation : 25 €
Billetterie : Maisons du Tourisme
Montrichard : 1 rue du Pont 02 54 32 05 10 Saint Aignan :
60 rue Constant Ragot 02 54 75 22 85
Selles sur Cher : 26 rue de Sion 02 54 95 25 44
Renseignements : 06 48 57 94 86 ou 06 11 08 57 21
et www.team-montrichard.fr

Un stage pour (re)découvrir sa voix

Les 6 et 7 octobre

Proposé par l'association La Marelle, ce stage s'adresse à toute personne désirant mieux connaître sa voix. Pendant ces deux jours seront abordées de manière pratique et ludique la respiration, la vibration, l'articulation, les résonances… Stage ouvert aux débutants, aux casseroles, briseurs de vitres et faiseurs de pluie, à tous ceux qui chantent faux ou qui utilisent la voix au quotidien dans leur profession… Horaires: 10h-13h / 14h30-17h30. Lieu : Hôtel d'Effiat, 7 rue Porte au Roi, 41400 Montrichard. Effectif : 5 personnes minimum, 10 personnes maximum. Formateur : Raphaël Terreau, professeur de chant, compositeur, chef de chœur, et musicothérapeute. Objectif : Comprendre les mécanismes de la voix et ses implications, s'affirmer vocalement. Contenus : Technique vocale (respiration, vibration, articulation, placements), jeux de voix, parlé/chanté, anatomie de la voix. Organisation : repas du midi « tirés du panier » ; hébergement à la discrétion des stagiaires. Tarif :125€ dont 15€ d'adhésion à l'association. Clôture des inscriptions : le 1er octobre.
Renseignements complémentaires et inscriptions sur le site de La Marelle : www.lamarelle.eu ou au 06 64 03 72 97

Manifestations

Mareuil-sur-Cher
Loto - Le 6 octobre
Samedi 6 octobre : loto organisé par Mareuil en fêtes, salle Maurice Ragot, ouverture des portes à 19h. Lots à gagner : bons d'achat Super U : 150€, 100€... tablette, smartphone, caméra sports, micro-ondes, machine expresso, friteuse, paniers garnis et de nombreux autres lots. Tarifs : 1 carton 4€ - 3 cartons 10€ - 6 cartons 16€ - 8 cartons 20€ + 1 carton gratuit. Buvette, sandwichs, crêpes.
Réservations au 02 36 06 00 76 - 06 70 16 42 34 - 06 07 50 67 50

Thésée
Randonnée pédestre - Le 7 octobre
Dimanche 7 octobre : randonnée pédestre en souvenir de Quentin (parti brutalement à l'âge de 13 ans). Parcours de 6, 11 et 15 km. Inscription 3€ de 7h30 à 9h30 au parc de la Mairie, à 11h30 : vin d'honneur offert. Parrainée par Corentin Jean, footballeur professionnel à Toulouse. Bénéfice reversé pour la recherche sur le cerveau. Organisée par l'association Pour Quentin, avec l'Amicale des Sapeurs-Pompiers de Thésée-Pouillé

Contres
Repas dansant - Le 11 octobre
Ensemble et Solidaires organise un repas dansant le jeudi 11 octobre à 12h à la salle des fêtes avec l'orchestre Ludovic Bouet. Repas 25€ - thé dansant seul 10€. Ouvert à tous.
Inscription avant le 6 octobre au 02 54 79 95 04 ou 02 54 79 58 70

Saint-Aignan-sur-Cher
Déjeuner dansant - Le 21 octobre
La FNACA de Saint-Aignan – Seigy – Noyers-sur-Cher organise un déjeuner dansant animé par l'orchestre Ambiance Musette le dimanche 21 octobre à 12h à la salle des fêtes. Au menu : kir de bienvenu et ses amuses-bouches – choucroute garnie (plat unique) – salade – fromage – dessert avec une coupe de pétillant offerte. Tarif : 28€ boisson non comprise.
Réservation avant le 17 octobre au 02 54 75 45 95 HR,
à confirmer par chèque libellé à l'ordre de la FNACA et à adresser
à M. Sursin Joël – 2 rue des bouvreuils – 41140 Noyers-sur-Cher

Technicien du Sport
Saint-Aignan-sur-Cher
27 rue Paul Boncour - 02 54 75 11 74
LIQUIDATION
SPORTWEAR - CHAUSSURES
HOMME • FEMME • ENFANT
TOTALE
AVANT CESSATION D'ACTIVITÉ
jusqu'au 31 octobre 2018
N° d'autorisation préfectoral 01/2018

Chémery

Loisir scénarisé au château de Chémery

ESCAPE GAME L'un des plus vieux châteaux de la région verra s'y dérouler une activité ludique des plus en vogue.

Les loisirs scénarisés ont, de nos jours, le vent en poupe. Les "escape games" consistent, pour une équipe, à s'échapper le plus rapidement possible d'un lieu en résolvant des énigmes. Les jeux de rôles, quant à eux, résident dans le fait d'accomplir des quêtes en rassemblant des objets à trouver en fonction d'un but final à atteindre. Vanessa et Olivier Raynal, gérants du Terranima-Advanced Laser Game établi au terrain de Saugirard à Pruniers-en-Sologne, vont scénariser pour la seconde fois, avec la collaboration de Birette n'Co, un laser-escape-game spécial Halloween au château de Chémery les 3 et 4 novembre. La partie, qui rassemblera vingt participants, durera donc deux jours ! Équipés d'une arme laser, les joueurs seront plongés au coeur d'une aventure pour lever une malédiction de plus de 1000 ans. Axel et Cécile Fontaine, propriétaires du château, participeront activement à l'aventure en endossant le rôle d'un personnage de l'intrigue parmi zombies et autres monstres. Terranima intervient sur différents sites historiques ou à différents endroits particuliers du Loir-et-Cher. Le château de Selles-sur-Cher ou les grottes de Villentrois sont des exemples de lieux qui, pour Olivier Raynal, servent, bien sûr, de décor à un scénario, mais pas seulement. "Je suis sensible au patrimoine culturel qui nous entoure et je suis fier de participer à sa mise en valeur et à sa connaissance au regard d'un public qui, en dehors du contexte du jeu scénarisé, n'y serait peut-être pas venu. Les joueurs, après l'aventure, parlent de ce qui s'est passé durant l'aventure. De ce fait, ils parlent aussi et du château et de la ville concernée. Pour Chémery, histoire du lieu et mythologie de la région Centre ressortiront après le repas du soir, au travers d'histoires narrées au coin du feu de la cheminée. J'ai choisi le château de Chémery pour son aspect féodal qui ressemble en tout point aux décors des jeux vidéo ayant pour thème le Moyen-Âge, thème qui se marie bien avec Halloween. Le public spécialisé sera ravi, ce qui n'empêchera pas au public familial de s'y retrouver. En effet, comme il se fait dans les jeux de rôles, la difficulté sera adaptée en direct. La formule comprend apéritif d'accueil, repas thématique assuré par une chef à domicile dans la salle à manger du château, hébergement dans une des chambres et petit déjeuner. Il est aussi possible de ne pas dormir au château."

Les propriétaires du château et Olivier Raynal.

Certaines chambres où dormiront les joueurs seront hantées !

Contact, information et réservation :
0680385856
contact@terranima.fr

Manifestations

Selles-sur-Cher
Semaine d'animations autour d'Harry Potter à la Médiathèque Alain Quillout

L'équipe de la Médiathèque Alain Quillout de Selles-sur-Cher vous prépare une semaine d'animations autour d'Harry Potter du 21 au 28 novembre : séance photos, maquillage, escape games, théâtre et musique seront au programme. Nous avons besoin de vous pour réaliser notre décoration. Vous avez des objets, des déguisements, des affiches, des jeux ou tout autre élément appartenant au monde d'Harry Potter ou de la magie, venez nous voir ou contactez-nous par téléphone ou par mail (02.54.96.92.91 ou mediatheque@mairie-sellessurcher.fr). En vous remerciant par avance. À bientôt.

Cochon Bernache - Le 30 septembre

Dimanche 30 septembre, traditionnel repas de midi « Cochon Bernache » organisé par les Compagnons de Philippe de Béthune, sous le barnum de la guinguette. Repas concocté par D. Halimi, du Sologna, verre de bernache en apéritif, offert par les Compagnons, et animation assurée par Les Suffolks.
Pour tous renseignements, contactez Christiane au 06 63 47 07 86

Randonnée pédestre - Le 7 octobre

Le dimanche 7 octobre, Le Club Randonnée Pédestre Selloise sous l'Égide de la Fédération Française de Randonnée Pédestre et du Comité Départemental de Randonnée Pédestre (CDRP) organisera sa randonnée annuelle « Randonnée d'automne ». 4 circuits à parcourir à allure libre sont proposés : 10, 13, 18 et 25 km. Inscriptions salle du C.L.E de 7h à 9h, Place Charles de Gaulle. Ravitaillement et point d'eau sur les parcours. À 11h : remise des coupes aux Clubs présents et aux enfants. Vin d'honneur. Tarifs : licenciés 2,50€ - non licenciés 3€ - gratuit aux moins de 10 ans.
Renseignements au 02 54 97 63 39 ou 06 11 89 60 29

Danselles Country : nouveau À Selles-sur-Cher dans la salle Sport Passion

Stage de line danse / country pour adultes et enfants à partir de 8 ans le dimanche matin de 9h30 à 11h30. 2 fois par mois.
Danse en ligne pour adultes et enfants à partir de 8 ans tous les mercredis de 18h45 à 19h45.
Pour tous renseignements 06 63 47 07 86 ou christiane.linard@orange.fr

Selles-sur-Cher
11e bourse aux livres, CD, DVD, jeux et vinyles
Les 13 et 14 octobre

Pour la 11e année consécutive, la bourse aux livres, CD, DVD, jeux et vinyles aura lieu samedi 13 et dimanche 14 octobre prochains au Gymnase N°1 des Pressigny. Organisée par le Comité des Fêtes du Bourgeau de Selles-sur-Cher. La manifestation sera ouverte au public le samedi 13 octobre de 10h à 20h et le dimanche 14 octobre de 9h30 à 17h sans interruption. Pour les dépositaires : samedi 13 octobre : 8h-10h : dépôt des livres, CD... - dimanche 14 octobre : 18h-19h précises : Retrait des invendus.
Pour vous inscrire (obligatoire) vous pouvez nous contacter à bourseauxlivreselles@gmail.com

Noyers-sur-Cher

Blues qui tourne

Le samedi 29 septembre 2018, l'Association Médiator avec le soutien de la commune de Noyers-sur-Cher, de la Communauté de Communes Val de Cher/Controis et la région Centre-Val de Loire, organise son premier concert de blues.

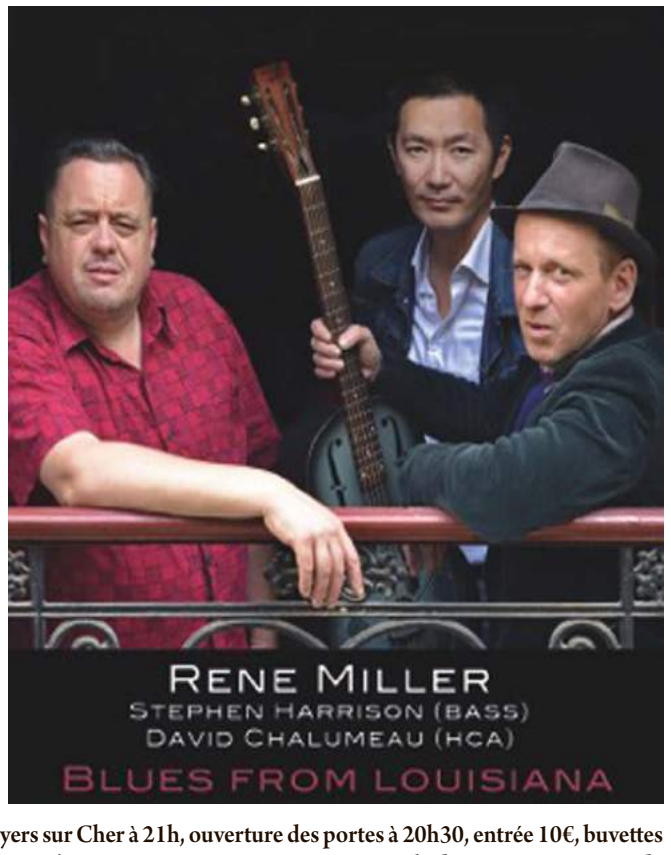

Venez découvrir le trio de René Miler: de l'US Army aux filles de cinéma des Champs Elysées (où c'est la fille de Léonard Cohen qui passait le chapeau pour lui), de la station de métro Olympiades avec Keziah Jones au pont de l'Ile St Louis où son amie Madeleine Peyroux aime à venir l'écouter incognito, la trajectoire de Rene Miller est lumineuse et parabolique. Il est accompagné Stephen Harrison, un des meilleurs contrebassistes et poly-instrumentistes d'Europe. Il a partagé la scène avec entre autres Bill Wyman, The Pogues, Jacques Higelin… et a enregistré de nombreux albums. David Chalumeau, harmoniciste français a partagé la scène avec Greg Zlap, Nico W. Toussaint, Corey Harris, ou encore Kezia Jones, il intègre en 2012 l'équipe de Cory Seznec qui l'amènera pour des tournées aux USA et Canada. Concert à la salle des fêtes de Noyers sur Cher à 21h, ouverture des portes à 20h30, entrée 10€, buvettes et sandwiches. « Blues qui tourne » c'est un concert et aussi pour ceux qui le désirent une journée de masterclasse à la rencontre des artistes et du Blues.

Pour participer au masterclasse,
il faut s'inscrire auprès de Christophe Minier par courriel à info@harmonicasurcher.com
Pour avoir tous les renseignements utiles sur ce stage
et le concert, rendez-vous sur le site www.harmonicasurcher.com

Assur'agence Monceau
Vous écouter pour vous assurer

Assurance des particuliers et des professionnels
Disponibilité - Écoute - Confiance

Un nouvel assureur à votre service à Contres !

Un nouvel agent général vient de prendre ses fonctions.

Elodie Calloux sera ravie de vous accueillir dans son agence située au 34, Place du 8 mai 1945 à Contres.

Des solutions pour tous vos besoins

Automobile
Prévoyance
Habitation
Agricole
Retraite
Assurance Vie
Santé
Responsabilité
Chasse
Multirisques

Particuliers - Professionnels - Entreprises

Monceau Assurances - Agence de Contres
34, Place du 8 mai 1945 - 41700 Contres
Tél. : 02 54 79 74 74 - Fax : 02 54 79 74 79
contres@monceauassuragence.com

Monceau Assurances mutuelles associées

Villebarou

3e Festival de Magie du 5 au 6 octobre

3e Festival de Magie du 5 au 7 octobre : époustouflant !!! Gaël est un magicien de référence dans l'événementiel ; avec son savoir-faire en matière de grands spectacles et de grandes illusions, il organise pour vous le 3e Festival de Magie de Villebarou avec des artistes de renommée internationale. Gaël vous présente avec classe et humour des artistes aux nombreux prix prestigieux à travers le monde : vous passerez un moment magique à ravir petits et grands ! Vendredi 5 octobre à 20h30 : concours de magie des candidats choisis en France : entrée gratuite. Dimanche 7 octobre de 10h à 12h : ateliers pour enfants réservation en ligne sur Billetweb.fr. Pour chaque Gala international, samedi 6 octobre à 20h30 et dimanche 7 octobre à 15h30 : réservation en ligne sur Billetweb.fr. Avec la participation de Ronan Calvary : Magicien et Maître de Cérémonie de nos galas 2018. Présentateur de nombreux festivals prestigieux de Magie en France, également mentaliste de très haut niveau, il va vous transporter dans une soirée inoubliable ! Les Ta Na Manga : l'acte magique à 4 mains de Gonçalo Jorge et Petro Teixeira, duo d'illusionnistes portugais formé en 2004, a reçu 11 prix prestigieux lors d'évènements magiques internationaux, y compris au Championnat du Monde de Magie de FISM (Fédération Internationale des Sociétés Magiques) et un Mandrake d'Or en 2011. Découvrez sans réserve la créativité des Ta Na Manga ! Erwan magie des oiseaux : championnat de France de magie 2011, Erwan compte plusieurs shows télévisés, distinctions internationales et voyages à travers toute l'Europe ; Il a obtenu la baguette d'argent au Magic Stars de Monaco. Erwan vous fera vivre un moment d'exception et vous emportera dans Sa Magie par un numéro surprenant ! Florian Sainvet : magicien manipulateur, Champion de France 2010, souvent présent sur le petit écran, Florian Sainvet a obtenu une récompense unique : le Trophée Ali Bongo décerné par la Fédération Française des Artistes Prestidigitateurs. Il représente la France cette année au championnat du Monde de Magie en Corée du Sud ! De la vraie magie au bout des doigts dans l'art de la manipulation. Du haut de gamme ! Et Greg Bubble : Greg est un artiste de bulles de savon. Les formes sont toujours une surprise et chacune a sa particularité captivante et vous permet une véritable pause d'émerveillement. Sa passion pour ces sphères éphémères le fait voyager dans le monde entier. A voir absolument !

Réservation en ligne sur
Billetweb.fr

Muides-Sur-Loire

1ère fête des plantes

Dimanche 14 octobre

Le dimanche 14 octobre se tiendra la 1ère fête des plantes à Muides-sur-Loire au parc de la Cressonnière avec, notamment, une présentation de bonzaïs et d'orchidées.
Plusieurs expositions : champignons - jardinage.
Tours de poneys toute la journée, buvette, point de restauration.

Un extraordinaire savoir-faire en optique de haute précision
Nikon

Un verre Nikon, c'est la combinaison d'un matériau ultra-éléboré, d'un design de pointe et de traitements qui ont faitla renommée de la marque à travers le monde.

JE VOIS LA PRÉCISION

Grâce à son savoir-faire extraordinaire en optique de haute précision, Nikon offre aux porteurs de lunettes une vision ultra précise et claire.
La pureté et la résistance des matériaux sont des éléments essentiels pour restituer une parfaite précision visuelle.

-70€ sur l'équipement de vos rêves
MONTURE + VERRES PROGRESSIFS
d'un montant minimal de 390€ valable jusqu'au 30/10/2018

-40€ sur l'équipement de vos rêves
MONTURE + VERRES UNIFOCAUX
d'un montant minimal de 250€ valable jusqu'au 30/10/2018

Une paire de lunettes à sa vue ACHETÉE = Une paire de lunettes à sa vue OFFERTE*
*Correction des verres identique pour chaque paire de lunettes, montures à choisir dans une collection signalée en magasin, offre valable jusqu'au 30/10/2018, demander conditions.

-70€ sur l'équipement de vos rêves
-40€ sur l'équipement de vos rêves
L'équipement "Spécial Juniors" de ses rêves

Nos services
Accueil & conseils personnalisés
Contrôle de votre performance visuelle*
Paiement en plusieurs fois
Réparation et ajustage gratuits
50% de remise sur votre 2e équipement personnalisé**
*Test non médical, réservé aux + de 16 ans dans le cadre d'un renouvellement de vos lunettes. **Demander conditions en boutique.

Optique Forêt
Opticien lunetier
84, rue Jean & Guy Dutems
41500 | MER
02 54 81 02 46
Ouvert du mardi au samedi
9h30 - 12h30 & 14h - 19h

OUVERTURE OPEL BLOIS

Découvrez dès à présent votre nouvelle concession

OPEL

L'AVENIR APPARTIENT À TOUS

B.B.B AUTOMOBILES 41 – OPEL BLOIS

20 BOULEVARD JOSEPH-PAUL BONCOUR – 41000 BLOIS - 02 54 78 51 21

La lecture pour s'évader de la maison d'arrêt

AGGLOPOLYS, le service pénitentiaire d'insertion et de probation de Loir-et-Cher et la maison d'arrêt de Blois ont renouvelé leur convention pour promouvoir la lecture en milieu carcéral.

Chloé Cartier-Santino

En 1986, un protocole a été mis en place entre le ministère de la Justice et le ministère de la Culture avec une politique d'action culturelle commune et la mise en œuvre d'actions destinées à l'essor de la lecture en prison. Cette politique a été mise en œuvre à Blois, par une convention entre les bibliothèques d'Agglopolys, le Service pénitentiaire d'insertion et de probation de Loir-et-Cher (Spip 41) et la maison d'arrêt. « La première opération Culture/Justice a eu lieu quand Jack Lang était ministre de la Culture, et en 1996, lorsqu'il était maire de Blois, il a souhaité donner accès à la lecture aux publics empêchés », rappelle Christophe Degruelle, président d'Agglopolys. Cette convention a donc été renouvelée le 14 septembre, dans la bibliothèque de la maison d'arrêt. Les objectifs étant de développer la lecture, d'augmenter le fonds et de moderniser l'accès aux livres pour les détenus. « Quand je suis arrivé en septembre 2017, j'ai été agréablement surpris par l'état de la bibliothèque », souligne Gérald Pidoux, chef d'établissement de la maison d'arrêt de Blois, avant d'ajouter : « L'ouverture de la culture dans un lieu de contraintes permet aux détenus d'avoir un lien avec l'extérieur ».

Un chariot de livres

Depuis de nombreuses années, une équipe de 4 agents volontaires de la bibliothèque Abbé Grégoire et de la médiathèque Maurice Genevoix contribue à ce partenariat. « Nous nous rendons une fois par semaine, à tour de rôle, à la maison d'arrêt », explique Mathias Hubert, bibliothécaire qui coordonne l'équipe. Ces professionnels du livre apportent une expertise technique et une veille sur la qualité du fonds mais assurent aussi un accès régulier aux documents à tous les détenus. « Nous avons mis en place un chariot avec des livres et nous faisons le tour des cellules tous les vendredis après-midi, avec Xavier, détenu en charge de la bibliothèque, et un surveillant », précise le bibliothécaire. Par ailleurs, un logiciel spécifique a été créé pour gérer l'emprunt des ouvrages et limiter leur dégradation ou leur vol. « On les incite à venir emprunter des livres dès leur arrivée et la bibliothèque a été réaménagée pour un usage plus large afin de pouvoir y mener d'autres activités culturelles », ajoute René Beltoise, directeur du Spip 41. La bibliothèque reste un lieu à part dans la maison d'arrêt, respecté des détenus. « Les romans de science-fiction, les policiers, les BD, les magazines de sport, ou encore de géographie et d'animaux sont beaucoup empruntés, et ils sont nombreux à me demander le Code de la route », souligne Xavier. Chaque année, environ 340 détenus empruntent 600 documents sur les 3 200 disponibles.

René Beltoise, directeur du Spip de Loir-et-Cher, Christophe Degruelle, président d'Agglopolys et Gérald Pidoux chef d'établissement de la maison d'arrêt de Blois ont signé la convention dans la bibliothèque de la prison.

Appel à candidatures : Dictée historique par Danièle Sallenave, de l'Académie française.

Venez vous confronter aux subtilités de la langue française !

Dans le cadre des Rendez-vous de l'histoire, Agglopolys, la communauté d'agglomération de Blois, vous propose de participer à une dictée historique le samedi 13 octobre à 11h au Jeu de Paume.

Issue de textes d'historiens des XIXe et XXe siècles, la dictée vous sera lue par une éminente romancière et essayiste, membre de l'Académie française.

Un rendez-vous à ne pas manquer pour les férus ou curieux de la langue française.

Correction collective en fin de dictée.

Pratique : samedi 13 octobre à 11h - Le Jeu de Paume, 66 avenue de Châteaudun à Blois (entrée Salons de réception côté rue Claude Bernard). Inscription obligatoire au 02 54 56 27 40 et sur bibliotheques@agglopolys.fr.

Candidatures à partir de 15 ans. Navette gratuite depuis la Halle aux Grains : Départ Arrêt Jean-Jaurès à 10h15. Retour Arrêt Jeu de Paume à 13h. bibliotheques.agglopolys.fr

Manifestations

Cheverny
Concerts
Le 29 septembre
En l'église de Cheverny, le 29 septembre vivez un après-midi exceptionnel avec 10 concerts chorales ! La Chorale la Notina de Cheverny fêtera son 10e anniversaire le samedi 29 septembre prochain. Elle offrira, ce jour là, aux amateurs de chant chorale, dix concerts qui seront donnés par huit des chorales qui ont participé à des concerts donnés en commun pendant ces dix dernières années. Cathy Cousin et François Goïc (duo piano/ violon) ouvrirons la série de concerts en début d'après-midi et la mezzo-soprano Suma Mellano de l'opéra de Monte-Carlo se produira en soirée (accompagnée par le pianiste blésois Bernard Mercier) avant la prestation finale de la Notina. Venez nombreux profiter d'une programmation exceptionnelle. Entrée libre. Programme complet : 14h15 à 14h45 : Francois Goic et Cathy Cousin – 15h à 15h30 : L'Escapade (Vineuil) – 15h45 à 16h15 : Monthevoy (Monthou-sur-Cher) – 16h30 à 17h : Echo de la Forêt (Marchenoir) – 17h15 à 17h45 : Chanteloire (La Chaussée St Victor) - 18h à 18h30 : Ars Nova (Les Montils) – 18h45 à 19h15 : La Croche Coeur (Contres) – 19h30 à 20h : La Flûte enchantée (Bracieux) – 20h15 à 20h45 : S.L.Q. (Valréas) – 21h à 21h30 : Suma Mellano (de l'opéra de Monte Carlo) et de 21h45 à 22h15 : La Notina (Cheverny).

Chambord
Concert
Le 28 septembre
Vendredi 28 septembre à 20h : concert donné en l'église de Chambord par le Swing Low Quintet Chorale de Valréas, invité par la Notina (chorale de Cheverny) dans le cadre des concerts donnés à l'occasion de son 10e anniversaire. Au programme : Spirituals et Gospel Song. Entrée libre – Participation.

Bracieux
Foire des antiquaires et des brocanteurs
Les 6 et 7 octobre
Les Amis de la Vieille Halle organisent le samedi 6 octobre et dimanche 7 octobre la foire des antiquaires et des brocanteurs avec marché gourmand. Entrée et parking gratuits.

Saint-Laurent-Nouan
Super loto
Le 6 octobre
L'amicale des Seniors Saint-Laurent-Nouan organise un super loto à la salle Jean Moulin (rue des Ecoles) le samedi 6 octobre. Ouverture des portes à 18h – début des jeux à 20h. Loto animé par Dominique. 15 parties avec partie spéciale (400€) - partie bingo (200€) - 14e partie (600€). 4000€ tout en B.A.
Formule à 20€ : Plaque 12 adultes + 1 bingo + 1 Tic fer. Cartons : 4€ l'unité, 10€ les 3, 18€ les 5. Partie spéciale à 10€ : 1 plaque de 3 cartons. Tic fer : 1,50€ le ticket - 5€ les 4. Bingo : 2€ le ticket, 5€ les 3, 10€ les 7. Restauration et buvette sur place.
Inscriptions 06 33 20 59 04 – 06 81 75 41 00

Suèvres
Super loto
Le 7 octobre
La gymnastique de Suèvres organise un super loto le dimanche 7 octobre à la salle des associations (rue de la république). Ouverture des portes 12h30, début du loto à 14h. Lots à gagner : 1 semaine a la montagne pour 4 personnes, 1 ba valeur 200€ + 2 ba valeur 100€ , plusieurs ba valeur 20€ à 50€ (valables dans plus de 200 enseignes), tablette, tireuse à bière, plancha , enceinte Bluetooth, lots vins, champagne, gastronomie, entrées parcs de loisirs et châteaux, coffret week-end, lots bien-être, nombreux autres BA, jeux et lots, panier garni. 9 parties 1 ligne – 2 lignes. Carton : 4€ le carton – 16€ les 6 – 20€ les 10. 1 super partie : 5€ le carton. 2 parties enfants : 2€ le carton, 10€ les 6. Partie du malchanceux. Bingos. Buvette, restauration et pâtisserie sur place.
Réservations au 06 70 38 65 61

Fossé
44e salon minéraux et fossile
Les 29 et 30 septembre
44e salon minéraux et fossile au Complexe Fosséen à Fossé (route de Blois – Vendôme) les samedi 29 et dimanche 30 septembre de 10h à 18h. Entrée 3€ - gratuite pour les enfants de moins de 14 ans. Exposition et conférences « Les Dinosaures». Minéraux, fossiles, cristaux, bijoux, seront disponibles sur les stands de très nombreux exposants. Squelette de dinosaure exposé (Ouranosaurus).
Organisé par AMPC – Association Minéralogique et Paléontologique du Centre

Chitenay
Super loto
Le 5 octobre
Vendredi 5 octobre : super loto organisé par l'US Chitenay-Cellettes à la salle des fêtes. Début 20h30 – ouverture des portes 18h. 3000€ de bons d'achat, partie spéciale à 800€ bingo 200€, loto flash 150€. 12 cartons 20€ - 6 cartons partie spéciale 10€.
Réservations 06 37 47 15 35 – 02 54 70 33 68

Cour-Cheverny
Bourse aux vêtements et aux jouets
Le 21 octobre
Le dimanche 21 octobre de 8h à 18h à la salle des fêtes de Cour-Cheverny : bourse aux vêtements et aux jouets. Organisée par le comité des fêtes de Cour-Cheverny. Sur réservation (3€ le m) au 02 54 79 25 99

Villerbon et Mulsan
Gym motricité et danse
L'association voudrait accueillir d'autres enfants et d'autres adultes pour nos ateliers
Gym motricité : Le mardi de 17h10 à 18h10 à Villerbon
Danses en ligne : Le mercredi de 18h30 à 19h15 à Mulsans
Une séance d'essai est possible, n'hésitez pas ! L'adhésion à familles rurales est de 25 € (valable pour une famille, une année et toutes activités du mouvement FR déductible au titre de don à hauteur de 66%du montant). Vous pouvez bénéficier de réductions rubrique partenariat adhérents) https://www.famillesrurales.org/loir_et_cher/
Contact pour renseignement complémentaire : a.verzellesi@gmail.com

Viens chez moi, j'habite dans une galerie

INTIME Organiser une exposition chez soi, ouvrir sa maison pour rapprocher les amateurs et les artistes, échanger autour du développement personnel et créer du lien social. À Blois, Karine Fernandés et Bertrand Robert proposent une approche de l'art différente. Plus d'intimité et de convivialité pour attirer un public lui aussi diffèrent.

ARP

Le calme de la rue Beauvoir à Blois, le charme des vieilles pierres, la chaleur d'un appartement cosy… Un écrin idéal pour échanger en toute quiétude autour de l'art contemporain et du développement personnel. Voilà ce que proposent Karine Fernandés et Bertrand Robert.
Elle est coach de vie spécialisée dans le relationnel. Lui, artiste plasticien, enseignant et ancien galeriste. Ils accueillent amis et parfaits inconnus dans le cadre de « Au creux du vivant ». Le temps d'un week-end, leur appartement se transforme en cimaise pour quelques dizaines de toiles. « Nous sommes heureux et fiers d'ouvrir pour la troisième édition les portes de notre espace personnel et nous avons choisi pour cette troisième édition d'interroger sur "la mémoire du corps", explique Karine. "Notre corps est un livre qui raconte notre histoire et parfois celle de nos ancêtres. Il capte et manifeste notre vécu, la façon dont nous ressentons physiquement et émotionnellement nos expériences. Tout ce qui ne s'exprime pas s'imprime quelque part dans notre peau, nos organes et nos cellules."
La mémoire du corps est donc le fil conducteur du week-end. Et l'on retrouvera cette thématique lors des interventions samedi de Jean-Marie Freyburger autour de la microkinésithérapie et l'empreinte physique et celle de Karine plus axée sur les émotions.

« C'est notre projet »

« Au creux du vivant » est né de la volonté du couple de mettre leurs savoirs au service d'un projet qui leur ressemble avec la louable intention de promouvoir la culture, favoriser la curiosité, le développement personnel, les partages humains, le lien social, la convivialité et de sensibiliser à l'art contemporain. Voilà pourquoi l'exposition « Résonance », réunissant les artistes plasticiens, Valérie Luong, Morgane Le Guillan et Bertrand Robert constitue l'un des temps forts.
À en croire ce dernier, « présenter la création contemporaine dans un décor quotidien, crée une intimité qui rassure le public. Difficile de pousser la porte d'une galerie, encore davantage un soir de vernissage alors que les coupes de champagne se remplissent, se choquent et les invités se transforment en critiques d'art usant de termes complexes devant les toiles. Je me suis aperçu que le public a une certaine appréhension lors des vernissages. Beaucoup ont l'impression de ne pas être à leur place".
À la suite de ce constat, Bertrand crée avec Karine "Au creux du vivant". Depuis deux ans déjà, le couple invite sa « communauté » et les passants dans leur appartement blésois pour découvrir des œuvres d'art contemporain, mais aussi à suivre des conférences et participer à des moments musicaux. "Nous voulions dépasser le côté présomptueux que dégage parfois la galerie, créer un lieu convivial et intimiste, un peu dans l'esprit des salons artistiques des siècles passés", explique l'artiste. La présence des plasticiens pendant l'expo crée par ailleurs, une interaction additionnelle avec le public et renforce la convivialité.

Au creux du vivant
samedi 29 et dimanche 30 septembre 2018.
38 et 40, rue Beauvoir à Blois
Conférence microkinésithérapie par Jean-Marie Freyburger samedi 16h
Intervention de Karine Fernandés sur le lien entre vécu et émotionnel et le corps physique, samedi 17h.
Vernissage de l'expo samedi à 18h30
Apéro musical avec le groupe Gurbetiko (musique des Balkans et d'Anatolie), dimanche 11 -
Exposition « Résonance » ouverte tout le week-end.

Vineuil

La Chrysalide a fêté ses 10 ans en ouvrant ses portes au public

ANNIVERSAIRE Les dix ans du centre social La Chrysalide à Vineuil ont été célébrés samedi 15 septembre. L'occasion de montrer ses innombrables activités, festoyer et remémorer ses missions d'équipement polyvalent de proximité créateur de lien social.

ARP

Dehors, une cinquantaine de salariés, bénévoles et adhérents discutent chaleureusement tous ensemble en attendant le gâteau. Ambiance de fête samedi 15 septembre à La Chrysalide à l'occasion de l'anniversaire du centre social qui célèbre ses dix ans d'activité. Une commémoration participative, gourmande et musicale, dans le cadre d'une journée portes ouvertes pour faire mieux connaître, aux petits, mais aussi aux grands, les nombreuses activités proposées par le centre.

« Cuisine, informatique, esthétisme, chants et musique, sport, mais aussi bien-être et relaxation. Nous organisons tout au long de l'année des animations diverses et accessibles à tous autour d'une équipe dynamique et disponible, explique Olivier Sarrazin, responsable du service animation. « Il y en a pour tous, des ateliers manuels, des activités physiques et ludiques sans oublier celles tournées vers les parents, les enfants ou encore les adolescents. Le succès est tout aussi important pour le centre de loisirs que pour le point d'information familles et les rencontres citoyennes qui renseignent et offrent des temps de réflexion sur des sujets d'actualité et de société », ajoute Olivier. La Chrysalide se veut donc un lieu de croisements et d'échanges. Un « théâtre » où l'on crée du lien social avec, comme base de fonctionnement, la participation des habitants.

Une décennie riche d'activités et de rencontres

La célébration des dix ans fut encore l'occasion de rappeler cet engagement permanent de tous. Elle a donné lieu à des moments festifs et conviviaux issus des envies des bénévoles et des usagers. Et cela grâce au gâteau d'anniversaire, au repas partagé, à la scène ouverte mettant en valeur les savoir-faire des acteurs du centre et à la soirée théâtrale et musicale.

Sans oublier le « devoir de mémoire » illustré par l'exposition retraçant les événements importants de cette première décennie. « Dès 2008, date de lancement du centre, nous avons rencontré les partenaires associatifs locaux pour présenter la Chrysalide et nous avons rapidement compris qu'il y avait un véritable besoin au Sud d'agglomération », se souvient Nathalie Arhur.

L'animatrice, en poste depuis l'origine, rappelle « l'implication du centre dans la dynamique famille portée par la CAF et la diversification de l'axe parentalité ». Puis, poursuit-elle, « l'implication progressive dans les événements locaux tels que Debout les femmes et enfin, en 2016, le regroupement du service animation du CIAS du Blaisois au sein de la Chrysalide avec notamment l'accueil de nouvelles activités et la création de la dynamique bien-être ». En dix ans, beaucoup de chemin a ainsi été parcouru. Avec douze mille participations à la cinquantaine d'activités proposées chaque saison par l'équipe de douze personnes et la trentaine de bénévoles, le projet a atteint son objectif, devenir un espace d'animation de la vie sociale ouvert à tous et un équipement polyvalent de proximité pour rompre l'isolement, laissant ainsi, loin derrière lui, la question soulevée à l'origine : fallait-il un centre social au Sud ?

ZOOM ▸ Trois maisons pour une ambiance de famille

Créée en 2008, par Agglopolys qui détenait déjà la compétence action sociale, La Chrysalide s'est installée 13 rue des écoles, dans les locaux de l'ancien restaurant scolaire appartenant à la mairie de Vineuil. Au fil des années, le centre social a développé ses activités et multiplié ses approches avec les institutions, mais il a aussi instauré une large participation avec le milieu associatif.

Ouvert aux seniors, aux adultes et aux enfants, c'est dans un environnement où règne, selon les jours, une ambiance de réunion de famille, d'ouvroir, de récréation, de bricolage, mais toujours dans l'échange et le partage, que se déroulent les multiples activités.

Car, La Chrysalide c'est « 3 maisons en une ». Une maison de services et d'activités régulières ou ponctuelles, offres de loisirs, de services, de permanences sociales et d'information ; une maison de projets impulsés à partir des intérêts des citoyens (Graine de lecteurs, Printemps des poètes, Ludomobile, Sorties familles, Réseau d'Échanges réciproques de Savoirs, etc.) ; une maison de la citoyenneté sur des questions d'intérêt général comme la lutte contre les discriminations, la promotion du lien social ou encore la transmission des savoirs.

BLOIS

10e édition du Festival International « Vive la magie »

Samedi 6 et Dimanche 7 octobre

Imaginé en 2008 par Gérard Souchet, Le Festival International "VIVE LA MAGIE" existe depuis maintenant 10 ans et se déplace dans les grandes métropoles, en France et en Europe.

A l'occasion de ses 20 ans, la Maison de la Magie Robert-Houdin accueillera la dernière prestigieuse étape de la tournée 2018 après des escales à Rennes, Bordeaux, Carquefou, Lille, Dijon, Lyon, Genève et Angers. Une aventure familiale exceptionnelle démarrée à Rennes, doublée d'un grand professionnalisme et d'une convivialité reconnue, permettent de réunir chaque année la crème des artistes internationaux. Le festival 2018, placé sous le signe du mystère, de l'étrange et de l'humour, dévoilera des personnalités hors du commun de la scène magique : le jeune hollandais Dion, l'un des illusionnistes actuels les plus créatifs, dans un numéro exclusif de théâtre noir et une chorégraphie ébouriffante, les espagnols Hector Mancha (le virtuose champion mondial de manipulation 2015) et Jaime Figueroa, un clown surréaliste inclassable... mais aussi le burlesque Vittorio Marino, tout droit sorti d'un film muet et le mime-magicien russe Vadim, fascinant par son jeu d'acteur poétique et sa souplesse corporelle !

Informations pratiques : Tarifs : Adulte: 22 € / Réduit (scolaires, chômeurs) : 20 € / Enfant (jusqu'à 12 ans) : 15 €

Billetterie: vivelamagie.com et dans les points de vente habituels FNAC / CARREFOUR / AUCHAN

PORTES OUVERTES

Retrouvez-nous !...

le samedi 29 &
dimanche 30 septembre 2018

60 véhicules en stock
300 véhicules neufs
import sur site, disponibles

Sologne Automobiles

GARAGE J.M. LEGOUT

à Cellettes
Tél. 02 54 70 40 13
garage-legout.com

8e Festival de la Céramique

Au Château de Villesavin à TOUR EN SOLOGNE

6 et 7 octobre 2018

Habitants de la région ou voyageurs de passage, curieux ou passionnés de céramique, ne manquez pas cette année la 8e édition du festival de la céramique à Tour-en-Sologne, les 6 et 7 octobre !

Dans le parc et l'orangerie du château de Villesavin, 45 céramistes professionnels vous y attendent pour vous faire découvrir leurs nouvelles créations : des bols, des sculptures, des théières, des bijoux, des décorations pour le jardin, des petits pots, des gros pots … La liste des objets qui naissent de la terre, dans les mains des céramistes, est longue. Styles épurés ou richement colorés, chacun saura se reconnaître dans la variété des pièces exposées.

L'entrée et toutes les animations proposées sont entièrement gratuites tout le weekend.

Pour vous accueillir : l'association de céramistes professionnels « Tout Terre » et l'association « Les Amis de Villesavin » qui vous proposeront boissons et restauration.

Le concours des potiers aura pour thème cette année « Contes et légendes », et la pièce gagnante sera offerte à une personne du public … Peut-être vous !!!

Voici donc deux jolies journées en perspective, à passer en famille ou avec les amis.

A très bientôt !

Samedi 6 et dimanche 7 octobre 2018
Château de Villesavin TOUR EN SOLOGNE (41)

ENTRÉE GRATUITE de 10h à 19h.

EXPOSITION-VENTE, ANIMATIONS, DÉMONSTRATIONS, Restauration sur place..

CONTACT

Jean et Sylvie ASTIER
Association Tout Terre
02 54 70 36 51
jeanetsylvie@lepaysdalentour.fr
www.touterre.com

PUBLI-REPORTAGE

1ère fête des plantes de Muides-Sur-Loire

Les amoureux des plantes peuvent se réjouir, le dimanche 14 octobre se tiendra la 1ère fête des plantes à Muides-sur-Loire au Parc de la Cressonnière avec, notamment, une présentation de bonzaïs et d'orchidées. Tout au long de la journée, vous pourrez vous balader parmi les nombreux exposants qui vous proposeront un vaste choix de végétaux.

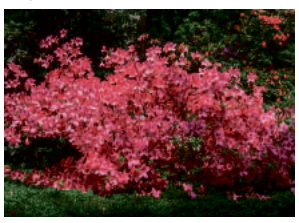

Pour les plus jeunes, des tours de poneys auront lieu toute la journée.
Une buvette et un point de restauration seront à votre disposition.

EXPOSITIONS

Une exposition thématique sur les champignons avec une présentation de spécimens en fonction de la météo vous permettra d'approfondir vos connaissances en mycologie. Elle sera enrichie d'une exposition sur le jardinage. Vous pourrez les découvrir le samedi après-midi 13 octobre et le dimanche 14 octobre toute la journée.

1ère fête des plantes
Muides-Sur-Loire
Dimanche 14 octobre

Blois

La saison s'annonce belle à La Halle aux grains

Du théâtre, du classique, des coups de cœur et ça va même swinguer…

«Dad is Dead» ou duo sur vélo acrobatique pour réflexion subtile a lancé, avec brio en ouverture de «L'été sans fin», la nouvelle saison 2018-2019 de La Halle aux grains de Blois qui attaque sa 34ème année de vie… Dans les contacts de pré-rentrée avec Catherine Bizouarn, la directrice , et Sandrine Lhuillier, «Miss communication et R.P.», il ressort que la programmation, tout en évoluant, va poursuivre son ouverture hors-Blois, vers d'autres communes pour apporter à un public qui ne viendrait pas, forcément, vers la «capitale», une culture de proximité, quitte à les inciter, ensuite, à venir vers La Halle. «Depuis 10 ans que je suis arrivée en Loir-et-Cher, je m'y attache et les idées progressant, le ministère de la Culture en a fait un de ses axes d'ouverture sur le plan national» affirme Catherine Bizouarn qui, en pèlerin, avec son équipe, va poursuivre sa croisade pour séduire un nouveau public. «La programmation est tellement appréciée que nous avons une clientèle forte en dehors de Blois dans tout le département, mais aussi de Tours et Orléans» appuie Sandrine Lhuillier qui salue, comme Catherine, les excellents rapports avec L'Hectare de Vendôme. On tend donc vers une culture sans frontières… Sur le plan local, la salle du Jeu de Paume qui n'en est qu'à sa première saison n'a pas empiété sur la vie de La HAG, le créneau n'étant pas le même, vu la jauge de la nouvelle salle. Deux spectacles affichent, d'ores et déjà complet, à savoir La Traviata et À Vif et le reste offre encore de nombreuses possibilités de location. Si les relations restent bonnes avec All That Jazz et le voisin d'en face, Les Lobis, il y aura quand même du jazz à La HAG, avec Umlaut Big Band, le jeudi 24 janvier, qui va secouer l'Hémicycle et ses sièges…, coup de cœur de cette saison pour Sandrine qui attend, aussi, beaucoup de Mélancolie(s), les mardi 12 et mercredi 13 mars. Catherine mise sur La Traviata et a hâte d'accueillir l'ensemble le samedi 12 janvier, mais aussi sur Iliade et Odyssée, les vendredi 26 et samedi 27 avril. Enfin, toutes les deux s'accordent à promouvoir deux temps forts, à savoir Let Me Change Our Name, du pur Korean Art, le samedi 2 février, et Circ&Plus, pour la première semaine des vacances de la Toussaint. Cette dernière prestation va plaire à tous les publics et devrait recueillir l'unanimité à Blois et aux alentours. Pour ma part, et je ne m'en lasse pas, je reverrai avec plaisir le québécois Fred Pellerin, qui revient pour le troisième fois à Blois. Il reste quelques places… Ne tardez pas trop.

Spectacle pour non voyants ou déficients visuels

Pour la deuxième année, La HAG proposera, selon les réservations, un ou deux spectacles en auto-description avec l'association Axe et Culture pour les non-voyants et/ou déficients visuels, avec tarifs réduits pour leurs accompagnateurs. Deux heures avant le spectacle lui-même, le samedi 29 septembre prochain (18 heures pour la représentation), il y aura une visite tactile du plateau et des coulisses. Il y aura aussi des artistes dans les rues, diverses animations et le tout est présenté, fort bien, dans le programme-papier disponible à La HAG mais aussi sur le site (www.halleauxgrains.com) alors que tous renseignements peuvent être donnés par téléphone au 02 54 90 44 00, aux heures d'ouverture de la maison, 2 place Jean-Jaurès à Blois !

Jules Zérizer

ZOOM ▸ M.I.S. ou Mécénat Individuel Solidaire

La HAG relance sa campagne de solidarité pour permettre à tous, surtout les plus démunis financièrement ou physiquement, de participer à des spectacles financés par d'autres personnes plus «munies» et désirant faire preuve de solidarité généreuse. Ce sera une application du Mécénat Individuel Solidaire ou M.I.S. bien diffèrent du mécénat d'entreprise ou indivisuel déjà en fonctionnement depuis longtemps. Sur une base minimale de 5 euros par place (sans limitation de somme au-dessus…), il sera possible de verser des dons pour permettre à d'autres personnes d'acquérir des places ou de financer une quote-part de leur mise initiale en fonction de leurs ressources et possibilités premières. Un reçu fiscal sera adressé aux donateurs sur demande. Renseignements aux adresse, site et téléphone précités au cœur de l'article.

Manifestations

Beaugençy
Loto
Le 30 septembre

Dimanche 30 septembre à la salle des Hauts de Lutz : super loto organisé par l'association Les Belettes. Animé par Dominique. Ouverture des portes à 12h (sans réservation) - début des jeux à 14h. Bingo et partie enfants. 4000€ de lots et bons d'achat un de 400€ : Sèche-linge 9 kg, lave-linge 9 kg, réfrigérateur 221 L, télé 108 cm, tablette, Cave à vin et autres beaux lots. Buvette – sandwichs – gâteaux. Tarif: 4€ le carton – 10€ les 3 – 18€ les 6 – formule à 20€ – planche de 12€ + 2 bingos. Bingo : 2€ - 5€ les 3

La Ferté-Saint-Aubin
Puces des couturières, costumés, militaria
Le 4 novembre

Les puces de couturières, costumés et militaria (pas d'arme) auront lieu le dimanche 4 novembre de 9h à 18h à l'Espace Madeleine Sologne. N'hésitez pas à passer, vous pourrez y trouver tout ce qu'il faut pour confectionner de beaux costumes : mercerie, tissus, patrons, accessoires, perles, livres, coupons, strass, dentelles, linge ancien, chapeaux, déstockage costumes, chaussures… Une nouveauté cette année le Militaria fait son entrée. Entrée : 3€ – gratuit pour les enfants de moins de 16 ans – 2€ pour les costumés. Buvette et petite restauration sur place. Tarifs des emplacements : particuliers : emplacement nu (2 m profondeur) : 8€ le mètre – professionnels, associations et créateurs : emplacement nu (profondeur 3 m) : 14€ le mètre. Possibilité de location de table (1,50 m x 0,70): 3€ la table. Fiche d'inscription exposant à remplir : www.18eme.fr - Facebook : évènement « puces couturières, costumés et militaria 2018 »
Contact et renseignement : ligny.cameleon@orange.fr – tél 02 38 45 44 44 (avant 20h) ou 06 84 81 34 38 (heures de bureau).

La Chapelle-Saint-Mesmin
Après-midi dancing
Le 30 septembre et le 7 octobre

Après-midi dancing organisés par l'Amicale de l'Orme aux Loups le dimanche 30 septembre avec l'orchestre Mickaël Pigeat et le dimanche 7 octobre avec l'orchestre Mélody qui vous feront danser de 15h à 20h. Valse, tango, passo, marche, danses en ligne et plus… Nous vous recevrons avec plaisir pour passer un moment agréable et convivial à l'Espace de l'Orme aux Loups – 1 rue Gustave Eiffel - 45380 La Chapelle-Saint-Mesmin. Entrée 12€. Salle climatisée, vestiaire et parking gratuit.
Ouverture des portes 14h30. Tél 06 09 35 29 76

Dry
Concours de belote
Le 6 octobre

Le Club des Aînés de Dry organisent le samedi 6 octobre, à la salle des fêtes, un concours de belote individuel et sans annonce. Inscription 10€ à partir de 13h30. 5 gros lots, lots de viande, filets garnis. 1 lot à chaque joueur et 1 lot supplémentaire à la 1ère dame classée.
Buvette.

La Ferté-Saint-Aubin

« Des abeilles et des hommes », projection-débat

Samedi 29 septembre de 17h à 19h à la Halle aux Grains (place de la Halle) : « Des abeilles et des hommes », projection-débat. Si les abeilles du rucher pédagogique de la Ferté-Saint-Aubin se portent bien, quand est-il de leurs cousines en France et dans le reste du monde ? Les abeilles domestiques connaissent aujourd'hui une mortalité très élevée et l'on connaît peu les chiffres pour les quelques mille autres espèces en France. Le documentaire « Des abeilles et des hommes » de Markus Imhoof (2011) met en lumière les bouleversements que traverse le monde apicole actuel : pesticides, baisse de la ressource mellifère (nectar), ainsi que le parasitisme et l'hybridation des espèces d'abeilles locales avec la mondialisation des échanges. A la suite de la projection, Sologne Nature Environnement vous propose un échange avec les apiculteurs du GAEC de Mérignan ainsi que le Conservatoire de l'Abeille noire du Loiret. Venez nombreux ! Projection gratuite et sans réservation dans la limite des places disponibles.
Pour tout renseignement 02 54 76 27 18 ou juliette.dane@sologne-nature.org

Despretz
• SALLES DE BAINS • CUISINES • CLIMATISATION • SANITAIRES • CHAUFFAGE • ELECTRICITÉ • ENERGIE RENOUVELABLE
Les énergies renouvelables écologiques et économiques

Pompe à chaleur

Chaudière à condensation Gaz/fuel
ETUDE PERSONNALISÉE ET DEVIS GRATUIT
RN 152 - 45190 TAVERS - Tél. 02 38 46 93 65
EXPOSITION PERMANENTE - ENTRÉE LIBRE

Manifestations

Tavers
« Mémoires d'automne »
Du 28 au 30 septembre

Le Rotary Club de Beaugency Meung organise les 28, 29 et 30 septembre « Mémoires d'automne ». Ouverture exceptionnelle des jardins du Château de Guignes à Tavers, avec diverses animations et des visites nocturnes aux chandelles (les 28 et 29), sous la conduite de Jean-Paul Imbault, expert des jardins de France-Bleu Orléans. Cette action est réalisée au bénéfice de l'ANRFRANCE qui soutient la recherche contre les neurofibromatoses et aide les familles dont les enfants souffrent de cette maladie. Une belle sortie pour ce dernier week-end de septembre.
Renseignements complémentaires Jocelyne Bouhier 06 76 14 64 08

Saint-Jean-le-Blanc
Gala d'accordéon
Le 1er novembre

L'association Les Bals à Jean-Claude organise un gala exceptionnel d'accordéons le jeudi 1er novembre à la salle des fêtes Montission (avenue Jacques Douffiagues) de 15h à 20h – ouverture des portes à 14h. Animé par les filles aux doigts d'or Stéphanie Rodriguez (championne de France), Sandrine Tarayre (nombreux diplômes), le célèbre duo des montagnes de Savoie Virginie et Cyril Danrey, le duo Cédric et Edvina et leur orchestre Guillem à la batterie, Daniel à la guitare et trompette. Tous ces artistes vous feront danser. Danses de salon : disco, danses en lignes, pour tous les goûts et toutes générations. Ça va décoiffer ! Une très très chaude ambiance vous attends dans une grande salle. Profitez-en les galas d'accordéons des Bals à Jean-Claude, ce n'est que 2 fois dans l'année. Ça vous change de l'ordinaire. Les réservations se font uniquement par l'envoi de chèque : 16€ à l'ordre des Bals à Jean-Claude et à envoyer à M. Courant – 2 rue Clos Champray – 45800 Saint-Jean-de-Braye (joindre une enveloppe timbrée à votre nom pour le retour des billets d'entrée). Que du bonheur aux Bals à Jean-Claude, danser c'est bon pour la santé, ça fait rester jeune et amoureux. Telle est la devise de Jeannette et Jean-Claude. Le réveillon de cette année vous sera préparé par le traiteur-restaurateur M. Pillet d'Orléans (élu meilleur ouvrier de France). De quoi se régaler et satisfaire les plus exigeants. Animé par la vedette internationale André Loppe (disques d'or et son orchestre).
Plus d'infos :
jeanclaude.courant@hotmail.fr.
Renseignements
02 38 55 14 65 ou 06 76 31 90 32

Orléans

En Centre-Val de Loire, une saison touristique aux consonances étrangères, et à vélo

BILAN Une conférence de presse mi-septembre à Orléans a dévoilé les premières tendances de juillet, plutôt mitigées, rattrapées par un mois d'août plus favorable aux prestataires touristiques et aux grands sites. Mais c'est surtout la Loire à vélo le fer de lance des retombées touristiques de la région Centre-Val de Loire. Les cyclistes étrangers s'y pressent. La clientèle française, plus timide, pâti d'un pouvoir d'achat en berne, et a sans doute eu trop chaud…

F. Sabourin

La saison touristique n'est pas encore tout à fait close, mais déjà le CRT (Comité régional du tourisme) et le président de Région François Bonneau tirent les premiers bilans de l'été 2018: il est plutôt bon, malgré, on s'en souvient, un mois de juillet mitigé du côté des professionnels du tourisme. L'effet coupe du monde de football aurait retardé, paraît-il, les départs en vacances des Français. À moins que ce ne soient leur portefeuille plutôt dégarni ou le passage à 80 km/h sur les routes qui auraient retardé les arrivées sur sites. Quoiqu'il en soit, les professionnels sont satisfaits : pour 43 % d'entre eux, la fréquentation touristique est jugée « bonne » pour mai-juin ; 38 % de satisfaction en juillet et 47 % en août. Sur ce mois-là, le pic de fréquentation estivale, 65 % sont satisfaits de leur chiffre d'affaire. Mais c'est surtout la Loire à vélo qui donne le plus de source de satisfaction aux professionnels du tourisme : elle a battu des records avec + 7 % de fréquentation par rapport à 2017 soit un million de cyclistes, et encore, tous ne sont pas comptés. Il faut qu'ils soient passés par les compteurs officiels installés le long de la Loire, or certains n'en font qu'une portion. Les retombées économiques avoisineraient – selon le président de Région - 30,2 millions d'euros, soit environ 80 € par personne et par jour. Mickaël Tabard, loueur de vélos à Orléans (318 vélos dont 17 à assistance électrique, très en vogue) comptabilise 2 500 locations à la mi-septembre pour 4,7 jours en moyenne. « Le printemps et l'automne sont aussi de très bonnes saisons pour nous » remarque-t-il, en précisant que « l'âge moyen a baissé, le portrait type de nos clients c'est plutôt un couple, parfois avec un enfant, venus d'Ile-de-France et CSP + ». Beaucoup de Belges, d'Allemands, d'Américains et d'Anglais, de Néerlandais aussi, même si ces derniers viennent souvent avec leurs propres vélos. Sans surprise, la canicule d'août a un peu « freiné » les ardeurs des cyclistes le long du fleuve royal, dopant au passage les locations de « VAE », vélo à assistance électrique. On s'en doutait un peu ce sont les grands sites qui sont privilégiés par les touristes venant visiter la région : + 1 % de visiteurs fin août 2018 par rapport à 2017. 3 visiteurs sur 4 (74 %) se rendent dans les monuments historiques patrimoniaux, les musées, parcs et jardins. 47 % font des balades ou randonnées à vélo. 43 % aiment visiter la région pour sa gastronomie, ses vins et produits du terroir. 38 % visitent les sites de loisirs. À ce titre, le zooparc de Beauval tire naturellement son épingle du jeu, grâce – entre autres - au petit panda Yuan Meng né il y a un an et bien visible désormais : + 9 % de fréquentation cet été. Le château royal de Blois a quant à lui le sourire : 55 000 spectateurs (contre 46 000 l'année dernière) sont venus profiter, à la fraîche en soirée, du tout nouveau son et lumière, qui cartonne encore en septembre. Les visites agrémentées par l'Histopad (compris dans le prix du billet d'entrée) et l'escape game invitant à déjouer l'assassinat du duc de Guise ont également dopé la fréquentation. Un auto satisfecit de la part du Comité régional du tourisme donc, et, selon les premières estimations données par Pierre-Alain Roiron son président et Christelle de Crémiers, vice-présidente de la Région déléguée au tourisme, « le mois de septembre s'annonce très bon ! ». Viendra l'hiver pour l'affinage de ces beaux chiffres...

Du 6 au 14 octobre, la fête de la Science vous attend

C'est la 27e année que public, scientifiques, associations, entreprises et bien d'autres vont pouvoir de nouveau partager leur goût des sciences. Cet événement national rassemble des centaines d'acteurs de la culture scientifique pour vous dévoiler leurs dernières découvertes, recherches de tous les jours et leurs passions par le biais d'expériences, de conférences et de discussions.

A-t-on besoin d'être le meilleur en mathématiques ou encore de connaître toutes les planètes sur le bout des doigts pour participer à cet événement ?
La réponse est simple, il faut juste que vous soyez curieux et n'ayez pas peur de poser toutes les questions qui vous passent par la tête. Bien entendu vous n'obtiendrez peut-être pas toutes les réponses mais qu'importe, un maximum de personnes seront là pour vous aider à les trouver. Dans toute la région Centre-Val de Loire, des centaines d'activités vous attendent, il y en a pour tous les goûts.

Samedi 13 et dimanche 14 octobre 2018 de 10h à 18h, rendez-vous à l'Université d'Orléans :
3 rue de Chartres
Pour un week end exceptionnel plein de surprises.

Vous connaissez très certainement les archéologues qui vous font partager leur passion depuis plusieurs années avec toujours le même entrain. Mais avez-vous déjà pu voir comment les pompiers éteignent un feu se propageant dans une maison ? Ou encore découvert nos réseaux d'eaux usées grâce à des casques de réalité virtuelle ?
Ceci n'est qu'un minuscule échantillon de ce qui vous attend durant ce week end exceptionnel. Alors n'hésitez plus, enfourchez votre vélo, allumez le moteur de votre voiture ou venez en transport en commun pour vivre une expérience inoubliable en famille, entre amis ou seul, à votre convenance.

Sur place des food truck vous attendent afin que vous puissiez vous restaurer sans aucune difficulté.

Retrouvez le programme complet sur le site de Centre•Sciences, coordinateur régional de la Fête de la science : centre-sciences.org
et suivez les évènements sur nos pages Facebook et Twitter sans omettre d'aller faire un petit tour sur Echosciences Centre-Val de Loire.

3 A CONCEPT

Confiez-nous votre projet de rénovation
ou de construction neuve.
Notre équipe d'artisans,
tous corps de métier confondus,
assure la maîtrise
et le suivi complet de votre chantier.

Votre interlocuteur
Patrice GIRAULT
Tel. 06 11 68 62 83

3A CONCEPT
1 rue de la Noue Bidet
41220 ST LAURENT NOUAN

Cieu : un peintre fulgurant au théâtre

EXPO Le peintre orléanais Thomas Hesneault, dit Cieu, expose pour un mois dans la galerie du Théâtre d'Orléans. Une occasion de voir ou de découvrir cet artiste accompli, souvent présenté à Londres, New-York et Paris. Une expo intelligente et fulgurante.

Stéphane de Laage

Le talent de cet artiste est proportionnel à sa discrétion. Il ne fait pas de bruit dans les médias, et préfère la reconnaissance de son public dans les galeries. On se souvient pourtant qu'il fut l'auteur de l'affiche du tournoi international de tennis d'Orléans en 2017. Dans son atelier de la rue d'Illiers, il travaille dans la continuité de ce qui furent ses premières amours : le théâtre et le street-art. Pour cette exposition que lui organiste le galeriste Gil Bastide, il a créé pas moins de cinquante tableaux originaux, tous inspirés de la scène. Pour lui qui vécut ses premiers émois au cours Florent, le pas était facile et l'inspiration naturelle. « Le théâtre est ma seconde nature, dit-il. J'ai tout créé pour ce lieu qui me ressemble et que j'aime ». Cieu nous livre ici des œuvres inspirées de la pop culture, souvent décalées et pour le moins suprenantes. « Certains tableaux sont nés sans réflexions préalable, sortis de mon imaginaire au fil de mes pensées ». Comme ce panda sur un podium… « je pensais à l'athlète Jesse Owens et son poing levé, le choc du noir et du blanc, et à Nike, qui est une déesse grecque avant d'être une marque ».

Dans la loggia du théâtre, Gil Bastide a créé une atmosphère étonnante, sur fond de toile de Jouy beigne, qui tranche avec les créations résolument modernistes. Ici un piano revu et décoré par l'artiste, là une sculpture, et sur les murs, des collages et des acryliques qui accrochent le regard.

On s'y perdrait presque, attiré par les couleurs vives, les textes et la fulgurance des tableaux. Cieu mélange les genres sans retenue. Il drape Molière dans une toge romaine, associe Batman à Musset, Othello au jazz afro-américain.

C'est tout à la fois brillant et intelligent… c'est à voir à Orléans, dans la galerie du théâtre. Tous les jours jusqu'au 20 octobre.

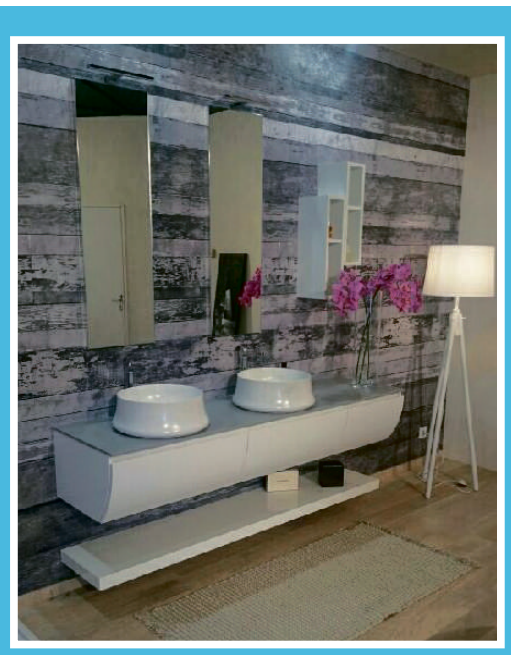

Atelier du Moulin Rouge
vous propose son savoir-faire
Artisan depuis 1937

Cuisines • Bains • Dressings • Meubles • Fabrication sur mesure

BAULE
RN 152 LES BREDANES D'AMONT
Tél. 02 38 44 06 97
www.atelier-moulin-rouge.com
ateliermoulinrouge@orange.fr
Du lundi au vendredi 8h30-12h / 13h30-18h
Le samedi 10h - 12 h / 14h30-19h

En bref, à Orléans et dans le Loiret

L'Université d'Orléans rentre dans le classement de Shanghai
Une entrée signalée par le président de l'université orléanaise, fier à juste titre de figurer parmi les institutions connues et reconnues dans le monde. L'Université d'Orléans apparait pour la première fois dans le classement de Shanghai, certes entre la 801e et 900e place, tout de même devant l'ENS Cachan, l'INSA Lyon, les Universités de Savoie et de Bretagne.

Dyspraxique. Et Alors !
Le vendredi 28 septembre à 20h, l'association orléanaise « Dyspraxique. Et Alors ! » vous convie à une conférence pour découvrir ou approfondir la dyspraxie, un handicap fantôme mal connu. L'association agit depuis plusieurs années pour faire connaître et reconnaître ce handicap de « l'enfant maladroit ». L'association a convié des professionnels de santé et de l'éducation pour échanger, apporter leur expertise et donner la parole à ceux qui sont confrontés au handicap.

Médiathèque d'Orléans Auditorium Charles Régui, 1 Place Gambetta, 45000 Orléans. Entrée libre et places limitées.

Open d'Orléans – Internationaux de tennis ATP, du 24 au 30 septembre

Orléans accueille durant une semaine, trente joueurs du Top 100 mondial. Parmi eux, le slovène Aljaz Bedene, l'espagnol Jaume Munar. Ce rendez-vous est devenu en quatorze ans, le premier des Tournois ATP Challenger au monde. Une très belle réussite qui fait d'Orléans une étape majeure du circuit international de tennis.
Les entreprises invitent leurs clients et partenaires dans les gradins, mais aussi à la table des soirées de gala, pour lesquelles des chefs étoilés sont conviés aux fourneaux du Palais des sports. Les meilleurs crus et champagnes sont sélectionnés.
Les billets, ainsi que le programme des rencontres sont disponibles sur place ou sur Internet : www.opendorleans.com/programme.

Boxe : No Limit

La NO LIMIT VI réunira le 11 octobre prochain les meilleurs boxeurs du moment au Palais des sports d'Orléans. Un évènement d'ampleur rare en France avec 4 titres majeurs en jeu. L'événement est organisé par Brahim Asloum, champion du monde WBA et champion Olympique en 2000 à Sydney.
Ouverture des portes à 18h et premier combat à 18h30. La billetterie est ouverte sur www.asloumevent.com et dans tous les points de ventes habituels.
Au programme :
Combat Olympique Lourds / 3 rounds : Charly Mabuymasia Vs Mourad Aliev.
Coqs / 4 rounds : Loïc Tajan Vs Anass Dlaia.
Super Welters / 6 rounds : Nordine Arik Vs Khalilou Dembele.
Super Plumes / 8 rounds : Maiva Hamadouche Vs Irma Adler (BOS).
Championnat de France Féminin Plumes / 8 rounds : Wendy Vincent Vs Ainara Mota.
Championnat de France Moyens / 10 rounds : Anderson Prestot Vs Michel Mothora.
Ceinture WBC Francophone Mi-lourds / 10 rounds : Mathieu Bauderlique Vs Yohann Kongolo (SUI).
Championnat du Monde WBC Youth / Moyens : Christian Mbili Vs Adasat Rodriguez (ESP).

Balade en bateau chinois
La ville chinoise de Yangzhou, jumelle d'Orléans, a offert à la ville d'Orléans un bateau traditionnel et patrimonial chinois. Le bateau récemment a reçu son titre de navigation avec l'autorisation de transporter du public, ce qui permet désormais de proposer au public de nouvelles balades insolites sur la Loire. Les visiteurs embarqueront pour des navigations de 30 minutes sur le Canal d'Orléans, lesquelles se clôtureront par une dégustation de thé. Ces balades seront mises en place et réservables dès que la navigation dans le canal sera rendue possible. Info sur www.tourisme- orleansmetropole.com

Il y a cent ans, Sully brûlait

En 1918, le château de Sully-sur-Loire était aux prises avec les flammes. Que s'est-il passé ? Pourquoi ? Comment l'évènement a-t-il été géré ? Et quelles ont été les conséquences ?
C'est à ces nombreuses questions que l'exposition anniversaire tente de répondre en retraçant l'histoire de l'évènement dramatique qui s'est produit dans ce lieu chargé d'histoire.
Durant le mois de septembre, le château est ouvert du mardi au dimanche de 10 h à 18 h. Visites guidées à 14 h 30 et à 16 h. D'octobre à décembre, le château est ouvert en semaine de 13 h 30 à 17 h 30 et le week-end de 10 h à 12 h et de 13 h 30 à 17 h 30. Visites guidées à 15 h. www.chateausully.fr.

Stéphane de Laage

Beaugency

À la pointe de la mode grâce à la boutique LORA

S'il existe une adresse à recommander en matière de prêt-à-porter féminin et masculin casual-chic, on n'hésite pas à choisir l'enseigne de Beaugency. A l'intérieur, une offre de marques tendance qui en séduira plus d'un(e).

Cela fait déjà deux ans que la boutique Lora permet aux hommes et aux femmes de renouveler régulièrement leur garde robe avec goût et style. Robe ou chemise ? Rayures ou fleurs ? jupe ou pantalon ? Dentelle ou rouge uni ? Il y a l'embarras du choix grâce à la sélection de marques opérée par Lora Bois qui sait donner des conseils avisés. Hackett London, Bobbies, IKKS, Suncoo, Mellow Yellow… Soit autant de combinaisons possibles pour créer une tenue originale complète, du vêtement aux chaussures, en passant par les accessoires. Parmi les tendances de cet automne-hiver par exemple, « la touche rétro comme le gilet avec des boutons dans le dos, » informe Lora Bois, qui ajoute. « Les hommes font eux aussi très attention à leur look. » Pour les consommateurs qui n'auraient pas la possibilité de se déplacer, il faut savoir que la boutique est complétée par un site internet de vente en ligne (https://www.boutique-lora.com) sur lequel sont proposés des ventes flash et des prix fin de séries. Pour en savoir davantage sur la boutique Lora, un défilé sera organisé le 2 novembre à 19 heures. Sans oublier que des offres, en boutique et en ligne, sont annoncées du 27 septembre au 9 octobre, pour fêter les deux ans de l'enseigne (jusqu'à -40% sur la nouvelle collection). Une raison de plus de pousser la porte !
Mardi au vendredi de 10h/13h 14h/19h
et le samedi sans interruption,10h/19h.
02 38 14 76 10 - www.boutique-lora.com

Manifestations

Orléans
Conférence-débat
Le 2 octobre
L'association des membres de l'ordre du Mérite Agricole (A.M.O.M.A.) du Loiret a l'honneur de vous inviter à la conférence-débat qu'elle organise le mardi 2 octobre à 17h30 à l'Amphithéâtre Duhamel du Monceau – Cité de l'Agriculture – 13 avenue des Droits de l'Homme – 45000 Orléans sur le thème de « Qu'est-ce qu'une agriculture durable ? ». Avec la participation de Mme Cécile Detang-Dessendre, directrice scientifique Agriculture de l'INRA et M. Jean–Jacques Hautefeuille, Agriculteur chargé des questions environnementales à la Chambre d'Agriculture du Loiret. La nécessité d'une plus grande durabilité environnementale, économique et sociale de la société amène les acteurs des systèmes agro-alimentaires, de la production à la distribution, en passant par la transformation, à reconsidérer leurs pratiques dans un objectif de multi-performance. Quelles agricultures pour répondre aux défis à relever face à la demande des consommateurs pour des produits de qualité, avec un lien au terroir (alors que la demande des transformateurs privilégie un produit standardisé, attitude qui est paradoxalement partagée par un grand nombre de consommateurs). Mais la durabilité de l'agriculture doit aussi passer par la durabilité des agriculteurs dans un marché ouvert aux importations… Telles sont, parmi d'autres les questions qui seront posées et débattues lors de la conférence dont les réponses devraient conditionner l'avenir de notre agriculture. Conférence ouverte à tous. Un verre de l'amitié clôturera la réunion.

Chaingy
Concours de belote
Le 13 octobre
Belote à tous organisée par le Club 3 le samedi 13 octobre à la salle des fêtes. Bons d'achats, 1 lot pour chaque participant. Ouverture des portes à 13h15

Lailly-en-Val
4e exposition de peintures
Les 13 et 14 octobre
L'Association Palettes d'Art Doux vous convie à leur expoisition qui aura lieu le samedi 13 et dimanche 14 octobre de 10h à 18h30 à la salle Val Sologne (20 rue de la Mairie). L'invité d'honneur est Mme Leloup Jeanne-Marie, de Beaugency. L'atelier Tuffe Art exposera une cinquantaine de tableaux, huile, acryliques, aquarelles. Le vernissage sera le vendredi 12 octobre à partir de 18h.

FNAIM

SCI
SOLOGNE • CONSEIL • IMMOBILIER
Propriété de chasse, belle demeure, maison de village

Offre spéciale ouverture de la chasse :

Du 23 septembre au 30 novembre, nous vous offrons une expertise détaillée de votre propriété !
Rendez-vous sur notre site : **www.sologne-conseil-immobilier.fr** (rubrique : avis de valeur ou expertise)

Propriété de chasse et d'agrément sur environ 58 ha.

Cette propriété familiale idéalement située dans la périphérie de Lamotte-Beuvron se compose d'une demeure principale d'environ 375 m² comprenant un grand salon séjour lumineux, une salle à manger indépendante et 5 chambres. Une salle de chasse, diverses dépendances (garages, atelier, barbecue couvert) complètent l'ensemble. Le territoire d'une superficie d'environ 58 ha est composé de bois, de plaine, de taillis et d'un étang.
Proximité immédiate de tous les commerces et de la sortie d'autoroute A71.
Ref : SCI 109 - DPE en cours

Prix FAI : 1 260 000 Euros FAI (honoraires 6%) – Tél : 02 38 66 07 00

Propriété de chasse et demeure de charme sur plus de 140 ha.

Ensemble de bâtiments traditionnels solognots plein de charme composé d'une demeure principale restaurée avec des matériaux nobles de grande qualité, de plusieurs logements annexes indépendants (2), d'une maison de gardien, d'une salle de chasse entièrement aménagée et équipée, et de diverses dépendances. Piscine et tennis complètent l'ensemble. Territoire de chasse d'exception pour le gros gibier, forte densité de cervidés et sangliers. Répartition parfaite du biotope entre les bois, les taillis, les cultures à gibier et l'eau (deux étangs). Extraordinaire propriété de chasse et d'agrément.
Ref : SCI 115 - DPE : F / 345 (consommation energie) D / 22 (Gaz à effet de serre)

Prix : Sur demande – Tel : 02 38 66 07 00

02 38 66 07 00 - ngrenouillon@sologne-conseil-immobilier.fr - www.sologne-conseil-immobilier.fr

Nous mettons en valeur vos biens immobiliers sur les sites de nos partenaires.

Chers clients, nous vous remercions de votre confiance

Ref. SCI 101
Propriété sur environ 44 ha
Secteur : Chaumont-sur-Tharonne

Ref : SCI 100
Corps de ferme sur environ 9 ha
Secteur : Vernou-en-Sologne

Ref : SCI 116
Territoire sur environ 35 ha
Secteur : Lamotte Beuvron

◆ IMMOBILIER

TERRES DE LOIRE HABITAT
OFFICE PUBLIC DE L'HABITAT DE LOIR-ET-CHER

MET EN VENTE

HOUSSAY - Lotissement de Montpot
Pavillon - T4 Dans un lotissement calme, sur un terrain de 470 m². Surface habitable de 93 m². Garage - DPE : E
Prix 75 000 €

SOUDAY - Rue de la Mairie
Pavillon - T3 à proximité du centre-ville sur un terrain d'environ 540 m². Surface habitable de 92 m². Garage. Bon état. - DPE : D
Prix : 75 000 €

MONDOUBLEAU - Rue Pasteur
Pavillon - T3 sur un terrain d'environ 750 m². Surface habitable de 55 m². Travaux à prévoir. Garage - DPE : E
Prix : 30 000 €

SAVIGNY SUR BRAYE - Av. de Vendôme
Maison de bourg - T5 d'une surface habitable de 115m². Disposant d'une courette - DPE : D
Prix : 47 000 €

BONNEVEAU - Impasse des Jacinthes
Pavillon - T3 sur un terrain d'environ de 581 m². Surface habitable de 81 m². Beaux volumes. Garage. Bon état - DPE : E
Prix : 70 000 €

COUR-CHEVERNY
Maison - T4 en centre-bourg - Surface habitable de 111 m². Courette fermée. Garage. DPE D
Prix : 95 000 €

18, avenue de l'Europe
CS 64314
41043 BLOIS Cedex
02 54 52 29 28
Ventes soumises à la réglementation des ventes HLM

Vends appartement à Blois, F2 - 45 m², 1 chambre, SAM, cuisisne, salle de bains. Toutes commodités : commerces, écoles, crèches, bus jusqu'au collège, médecin pharmacie. Rue Rabelais. Prix : 40000€.
Tél. 06 56 85 01 41

◆ IMMOBILIER

IR **IMMOBILIÈRE REMANGEON** FNAIM
23 Av. de l'Hôtel de Ville **LAMOTTE-BEUVRON**
Tél. 02 54 88 70 30

LB424
Sologne des étangs, au calme, sans vis à vis. Maison composée d'une entrée, cuisine aménagée, séjour salon cheminée, 2 chambres, salle de bains. A l'étage salle de jeux, 1 chambre, salle de bains. Garage attenant. Double garage séparé, abri en bois, cave cul de loup, potager. L'ensemble sur un terrain d'environ 1710 m² clos et joliment arboré. DPE en cours.
Prix FAI 184 440€

www.immo-remangeon-sologne.fr • *immo.remangeon@orange.fr*

LB436
LAMOTTE BEUVRON, terrain constructible d'une superficie d'environ 2 118 m², façade de 32,57 m , viabilisation en bordure. Possibilité d'acquérir une plus grande surface.
Prix FAI 55 000€

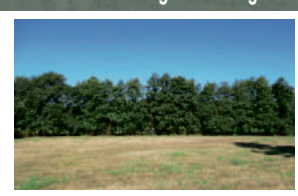

65 ans d'expérience en SOLOGNE

Siège social 33 rue du Faubourg de Bourgogne
BP 51557 – 45005 ORLEANS CEDEX 1.
franceloire
votre atout cœur dans l'immobilier

France Loire, met en vente au profit de ses locataires, Un pavillon de type 4 avec garage situé 3 lotissement des genêts à Neuvy-sur-Barangeon (18).
Article L.443.11 et R.443-12 du CCH

Type de logement	Surface habitable	Prix de vente*	Classe énergétique	Emissions de Gaz à effet de serre
Type 4	80 m²	78 000€	E 281 kwh/m².an	C 15 kg/m².an

*Prix net vendeur : l'ensemble des frais (droits, taxes et honoraires), liés à cette vente sera à la charge de l'acquéreur.
Frais de notaire réduits
Les locataires intéressés par ce pavillon devront contacter avant le 3 décembre 2018 :

franceloire
Charlotte LENOIR
16-22 Place de Juranville 18020 BOURGES CEDEX
acheter@franceloire.fr - Tél : 02 48 665 665

◆ LOCATION - OFFRES

Loue à Langon (41320) maison de 85 m², 3 chambres, cuisine, grand séjour, débarras, chauffage électrique + cheminée ouverte. DPE : E. Garage. Libre de suite.
Tél. 02 54 40 90 44 HR

Neung-sur-Beuvron, loue studion TBE, 32 m² comprenant une grande pièce + cuisine aménagée avec plaque éléctrique - salle d'eau avec WC, cheminée insert, chauffage élctrique, double vitrage, dépendances, petite terrasse, abri pour voiture. Libre de suite. Loyer : 325€.
Tél. 02 54 83 74 41 ou 06 82 12 85 82 HR

Blois centre, bord de Loire, particulier loue appartement F4, libre, refait à neuf, calme, 2e étage dans résidence sécurisée avec cour intérieure privée fleurie. DPE : D.
Tél. 06 03 56 25 76

Loue à Montrieux-en-Sologne, maison 78 m², salon-salle à manger -cuisine ouverte, WC, salle d'eau, 2 chambres, cellier. Chauffage gaz + cheminée fermée. Petit garage, jardin clos au calme. Loyer mensuel : 500€ + 28€ de charges. DPE : D
Tél. 02 54 98 25 74 HR

PROCHAINE PARUTION LE 10 OCTOBRE 2018

◆ CHASSE - PECHE - LOISIRS

A vendre 15 sangliers de 25 à 35 kg. Parents caryotypés. Souche très sauvage. 180€ prix net + livraison gratuite. Pour info, prophylexie et autres analyses faites tous les ans. N° MSA : 1470846127096 - COP 724520. N° élevage : FR24DZS
Tél. 06 08 55 08 70

Chasse à Millançay (41), cherche 2 actionnaires, petits et gros gibiers sur 180 ha. De tous les dimanches. RDV avec repas. Action : 850€.
Tél. 06 79 58 02 62

Chasse devant soi à la journée. Lapins de garennes, perdrix, faisans. Postes pigeons. Magnifiques territoires Sologne. Région Sully-sur-Loire (45).
Tél 06 07 47 79 70

La Marolle-en-Sologne , belle chasse au gros : 6 cerfs & biches, 4 chevreuils et nombreux sangliers. 5 chasses du dimanche, 1 fois par mois. Ambiance conviviale, RDV sympathique. Prix : 500€
Tél. 06 70 26 42 33

Chasse du samedi, région Aubigny, 150 ha : bois, plaine et rivière avec canards, recherche actionnaires pour compléter groupe. Entente conviviale. Petits et gros gibiers, chevreuils et sangliers. Rendez-vous de chasse. Chiens acceptés.
Tél. 06 08 07 09 51

◆ AUTOMOBILE

Achète voitures anciennes, coupé-cabriloet ou autres, même mauvais état.
Tel. 06 78 45 78 07

À Vendre : Renault Clio 4 Intens (toutes options) 90cv TCE 0,9l essence. Couleur gris glacier, équipée du système R-link et radar / caméra de recul. Mise en circulation juin 2015, 37 000 km, faible consommation. État comme neuve.
Prix : 10 400€.
Tél. : 06 70 08 26 35 (appel ou SMS)

◆ EMPLOI DEMANDES

Personne seule petite retraite, recherche gardiennage, petits travaux d'entretien, jardinage contre logement, région Romorantin - Salbris.
Ecrire au journal qui transmettra : Le Petit Solognot - BP 57 - 41202 ROMORANTIN cedex - Réf : EMP 696/01

◆ EMPLOI OFFRES

FLASH EMPLOI

CENTER PARCS, ACTEUR MAJEUR DU SECTEUR DES LOISIRS ET DES VACANCES, RECHERCHE, POUR SON SITE DE CHAUMONT-SUR-THARONNE

CenterParcs

CENTER PARCS - CHAUMONT-SUR-THARONNE

NOUS RECHERCHONS
des Cuisiniers h/f
EN CDI - TEMPS COMPLET dès le 01-10-2018

des Serveurs, des Cuisiniers, des Vendeurs en alimentations, des Employés polyvalents de Restauration h/f
EN CDD - TEMPS COMPLET du 20/10/18 au 4/11/18

du personnel de ménage h/f
EN CDI - TEMPS PARTIEL

DÉBUTANTS ACCEPTÉS

Merci d'envoyer votre CV + lettre de motivation à aurelie.leblanc@areas.com

◆ EMPLOI OFFRES

Près Vierzon, offrons résidence maison 60 m² en compensation travaux, entretien du parc. 9h par semaine. Conviendrait à retraités ou pré-retraités. Références exigées.
Tél. 02 48 75 09 44 - ogiscard@gmail.com

EMPLOI
Urgent recherche chauffeur SPL sur Salbris CDI à prévoir.
06 01 05 42 22

◆ EMPLOI OFFRES

Cherche couple homme/femme, jeunes retraités pour gardiennage propriété Sud Orléans. Références exigées. Disponible rapidement. Paiement CESU.
Tél. 06 60 64 33 09

18220 - cherche gouvernante ou dame de compagnie, NF, permis, vie confort familiale. Poste stable, contrat.
Tél. 02 48 26 79 42 - 02 36 24 51 51

Monsieur de 78 ans, sans handicap et en bonne santé, habitant une propriété dans l'est de la Sologne, recherche femme ou homme de compagnie, retraité(e) ou sans emploi, avec permis de conduire, sachant bien conduire, de confiance, très disponible, sobre, pour l'accompagner pendant ses déplacements, s'occuper des repas et de l'intendance d'une maison. Cette personne pourra habiter sur place si elle le désire. Merci de répondre par courrier au journal, avec cv et deux photos.
Christian Laubie - Les Brouzeaux - 45510 Vannes-sur-Cosson

Tilt' ANNONCES

EMPLOI OFFRES

Laboratoire de plats cuisinés

RECHERCHE
pour son site de
LAMOTTE BEUVRON

en CDD ou CDI

Un cuisinier
Un chef de partie
Un commis de cuisine
Un aide de cuisine
Un responsable «garde manger»

Expérience en restauration ou en restauration de collectivité. Horaires en journée et/ou en deux équipes matin / après-midi.

Envoyez vos candidatures à :
jean-baptiste.attencourt@festins.fr

EMPLOI DEMANDES

Homme toutes mains, cherche travail dans propriété privée et particuliers à mi-temps ou à temps complet, 44 ans, non fumeur, tous permis, bon bricoleur sachant faire travaux, entretien intérieur et extérieur, jardinage, surveillance, sécurité... Etudie toutes propositions.
Tél. 06 30 28 11 00

Dame 64 ans, recherche emploi à mi-temps dans ménage, couture, aide aux personnes, coiffure Salbris et environ. Pas sérieux s'abstenir.
Tél. 06 68 35 86 25

VACANCES - VILLEGIATURES

Loue à Saint Raphaël, 2 pièces, bord de mer, 50 m de la plage, tout confort, grande terrasse, garage sur sous-sol, jardin, 4 à 5 personnes. 1 semaine 180€, 5 semaines 800€, dans la période du 06/10 au 10/11/2018.
Renseignements au 02 54 96 22 16 HR

ANIMAUX

Jean-Pierre OURY
MAGNÉTISEUR - MAITRE REIKI

siren n° 514 997 568 00019

Problèmes de peau :
Psoriasis, herpès, zona, brûlure,
mycose, verrue, ulcère.
Douleurs musculaires et articulaires, mal de dos, stress, relaxation...
Arrêt du tabac et de l'alcool.
Sur rendez-vous
Tél. 06 77 40 90 51
39, rue Mail des Platanes
41230 MUR DE SOLOGNE
www.solognereiki.fr

Vends 4 chiots chihuahua, poils demi-longs. 2 femelles et 2 mâles nés le 30-06-18. Père LOF. N° mère : 250268710055565. Prix : 450€.
Tél. 07 88 48 12 61 ou 07 80 51 31 11

VOYANCE

MAÎTRE MAXIME
- VOYANT MÉDIUM -

Grâce à maxime, vos problèmes ne sont que passagers, quelles qu'en soient les origines, Même le plus désespérés.
Santé, amour, fidélité, affection retrouvées, protection contre les ennemis et les mauvais sorts, retour immédiat de la personne que vous aimez, réussite dans tous les domaines
Travail sérieux - rapide 100% garanti
déplacement possible
Paiement après résultats
06 29 26 46 41

FORME & BIEN-ETRE

Traitement maux de dos, articulation, acouphène, stress...
Agis sur personne et animaux

Nouvelle adresse
Maryse MAUPEU
Les basses
Route de la Marolle D925
41220 NEUNG-SUR-BEUVRON

BARREUSE DE FEU
(arrête les brûlures) pour Zona - brûlures

REIKI : Le REKI soulage vos douleurs sans souffrir
Tél. 06 67 24 79 63 *sur rendez-vous uniquement*

Kalina
Nouveau à Blois
massage - relaxation aux huiles ou au talc

Ambiance Zen
reçoit sur RDV
06 89 80 30 18

MUSIQUE-LOISIRS

Recherche tout instrument de musique à corde, même en mauvais état. Se déplace gratuitement. Paiement comptant. Violons, violoncelles. N'hésitez pas à me contacter.
Tél. 06 46 52 62 61

AGRICOLE - JARDIN

Vends pulvérisateur Blanchard. Prix 3500 €.
Tél. 02 54 82 44 24

BOIS DE CHAUFFAGE

Vends 1 lot de 25 stères de bois de chauffage, chêne en 1 m, 4 ans de séchage. Le lot ou par 4 stères : 40€ le stère. À prendre sur place près Theillay.
Tél. 06 07 19 07 33

BONNES AFFAIRES

Vends billot de boucher en hêtre bon état (longueur : 1,80 m - hauteur : 0,85 m - largeur : 0,65 m), 1 tiroir. Visible à Chécy. Possibilité de livraison dans les 50 km. 400€.
Tél. 06 70 36 60 67 ou flecoguic@hotmail.com

BONNES AFFAIRES

Achète vieilles blouses de berrichon, gilets vestes blouse de maquignons anciennes, vieux vêtements de chasse, de campagne et de travail, vieilles blouses noires et grises, vêtements bourgeois de ville. Tissus et dentelles anciennes
Tél. 06 08 84 27 75 - 02 32 50 50 22

Achète cloches de jardins en verre anciennes.
Tél. 06 08 84 27 75 - 02 32 50 50 22

C.C. 45
ACHÈTE
Toutes férailles
de ferme et industrielle
et métaux
02 38 31 59 61
06 80 31 11 16

Vends bois de chauffage, chêne : 45€ le stère. Quantité : 10 stères. Meuble bar en bon état : 60€, table disque année 1970 bon état.
Tél. 06 61 88 54 30 ou 06 67 24 79 63

Vends congélateur à tiroirs, marque Siemes, 4 étoiles. Prix : 60€.
Tél. 06 72 67 98 92

PROCHAINE PARUTION DE VOTRE JOURNAL LE 10 OCTOBRE 2018

ANTIQUITÉS

ANTIQUITÉS • BROCANTE FLORENT LEROY
De père en fils depuis 35 ans sur Romorantin et environs
ACHETE MEUBLES BIBELOTS PENDULES MONTRES
ET BIJOUX ANCIENS, CARTES POSTALES ANCIENNES ...
DÉBARRASSE MAISONS DE LA CAVE AU GRENIER
PAIEMENT COMPTANT TRAVAIL SERIEUX ET RAPIDE
Tél. 02 54 40 72 92 - Port. 06 62 34 41 57
www.antiquite-brocante-florent-leroy.fr

VOYANCE

Mr FALI
VOYANT MEDIUM TRÈS CONNU
Monsieur Fali, reconnu de notoriété internationale pour ses résultats : amour, emploi, problèmes familiaux, impuissance sexuelle etc... Je peux résoudre tous vos problèmes.
Je travaille sur toutes vos difficultés avec des résultats rapides, en fonction de chaque individu.
PAIEMENT APRÈS RÉSULTAT SELON VOS MOYENS - PAS DE PROBLÈME SANS SOLUTION
Déplacement possible et par correspondance
sur rendez vous au 06 86 01 02 66
plus info sur www.voyantfali.com

Maître EDDY
Voyant médium guérisseur
Télépathie et Mediumité
À l écoute de ses clients et reconnu pour son travail sérieux
Ses dons de voyance ancestraux vous guideront vers la paix et vers le chemin de votre avenir en toute sérénité. Rituel de retour affectif, protection des biens, attirance de la clientèle vendeur, désenvouetement, retour de l être aimé et aide à la reconquête, chance aux jeux, obtenir une promotion au travail, problèmes juridiques, justice, éloignements des mauvais sorts, guérison, impuissance sexuelle, guérison des pathologies graves et problèmes inavouables
07 51 53 03 39 - maitreeddy.fr

RENCONTRES

Parce que le Bonheur n'est pas un Jeu

fidelio
rencontres sérieuses

40 ANS Des valeurs fortes comme le travail, le respect, la fidélité... Discret, ne fait pas de vagues, fait partie de ces hommes solides et fiables qui rassurent. Employé, cél. Actif, bricoleur (retape sa maison), pratique sport en salle, loisirs de la nature, tourisme, sorties sympas. Vs : 35/45 ans, simplicité, féminité, gentillesse.

45 ANS FONCTIONNAIRE, cél. Brun, cheveux courts, allure sportswear, bel homme, tempérament sportif, regard franc, doux sourire. Sérieux, responsable, honnête, son sens humain, sa fidélité promettent une relation stable et durable. 1 enft. (grand). Sportif, loisirs d'une vie saine, il lit, s'informe, fait de la photo, aime cuisiner, cinéma, restaurants, reportages... Vs : 35/52 ans , CD, prof. indif., féminine, sportive, naturelle, positive, du cœur.

55 ANS COMMERCIAL, div. Un bon relationnel, respectueux et élégant, cet homme au caractère facile ne connait pas la colère, encore moins le « laisser aller ». Charmant, souriant, il dégage une impression d'équilibre, d'harmonie. Bricoleur (prop. maison). De l'intérêt pour l'informatique, la cuisine, photo, musique, cinéma, nature, déco., expos... Vs : 45/55 ans, CVD, prof. indif. , féminine, caractère tempéré, enfts. bienvs.

65 ANS RETRAITÉ, div. Physique avenant, présentation simple et soignée, sourire cordial... L'esprit toujours en éveil, le besoin de se sentir utile, actif, présent. Bricoleur ++ (belle propriété), loisirs de plein air, quelques sorties, tourisme en France, sait profiter des bons moments. Il croit en une relation sagement menée, ou le temps aura son mot à dire, les sentiments tendres prendront peu à peu leurs places. Vous : âge en rap, CVD, prof. indif., plutôt classique, qualités de cœur, NF.

77 ANS Retraité PDG, veuf. Savoir vivre ++, courtois, respectueux, sera un compagnon prévenant, attentionné. Grand, charmant, présentation élégante et sport/chic, cheveux blancs épais, ne parait pas son âge ! A beaucoup voyagé, intérêts culturels, gastronomie, musique classique et actuelle, lecture++, escapades touristiques...Vs : 65/70 ans env... CVD, prof. indif., empathie, intelligence de vie, esprit positif

42 ANS UN REGARD, un sourire, un véritable charme... De confidences en confidences vous découvrirez une femme sensible, entière, fidèle en amour et en amitié, anti conflits, elle aime ce qui est juste, simple, authentique. ENSEIGNANTE, cél. sans enfant. Vacances mer ou montagne, besoin d'air pur, elle aime les livres, l'histoire, les voyages, cinéma... Vs : 38/47 ans, CVD, prof. indif., dialogue, gentillesse, curiosité de l'esprit.

49 ANS UN STYLE NATUREL/FEMININ, sportive, adepte d'une vie simple et saine. Employée dans le médical (elle aime son travail) cél. sép. longue U.L., 2 grands enfants, elle a du temps aujourd'hui pour penser à elle, à vous, à une vie de couple sympa, sincère et stable. Tempérament calme, plutôt discrète, sentimentale, pas faite pour les aventures. Vs : 47/55 ans, CVD, prof. indif., valeurs morales, dialogue.

61 ANS VEUT CONNAITRE le bonheur d'être deux... une relation confiante et sereine. Retraitée, cél. sép. U.L., sans enfant. Pas très grande, coquetterie agréable, joli sourire, un peu réservée au premier abord. Courageuse, elle s'assume avec autonomie. Sentimentale, respectera votre passé, votre identité. Bricolage, jardinage, petites sorties, tourisme en France : elle aime ! Vs : 58/65 ans, CVD, prof. indif., prés. agréable, tempérament calme.

68 ANS Des rires dans le regard, sourire chaleureux, féminine, à la fois discrète et une présence très agréable. Retraitée, div. Valeurs morales et humaines, des convictions qu'elle exprime en douceur. Prop. maison. Active, elle chante, peint, jardine, bricole, voyage, cuisine, reçoit, conduit très facilement. Vs : âge en rap. jusqu'à 74 ans env., CVD, prof. indif., bonne prés., fiable, tendre.

77 ANS Retraitée secrétaire, veuve. Vive, enthousiaste, elle ne demande pas la lune, sait apprécier les petits imprévus qui mettent du sel au quotidien ! Jolis yeux bleus, souriante, pas très grande, gracieuse, féminine. La nature, les voyages, une cuisine saine et l'esprit toujours en éveil lui préservent une belle jeunesse d'allure et de coeur Vs : âge en rap., CVD, prof. indif. , humour, gentillesse, respect.

Fidelio vous souhaite de faire
la plus belle rencontre de votre vie !

fidelio
45 ans d'expérience
fidelio-blois.fr
fidelio-tours.fr

7 rue Denis Papin 41000 BLOIS • 2 rue du Plat d'Etain 37000 TOURS
02 54 90 00 99 ou 06 77 18 36 09
TOUTES CES PERSONNES SONT DE LA RÉGION OU LIMITROPHES
RCS B420515116

Du 36, homme 50 ans, simple, câlin, souhaite rencontrer pour relation sérieuse et durable femme câline aimant vivre à la campagne. Réponse uniquement par courrier.
Ecrire au journal qui transmettra : Le Petit Solognot - BP 57 - 41202 ROMORANTIN cedex - Réf : REN 696/02

Homme de 48 ans, 1,82 m, cheveux châtains rencontrerait couple sympa avec mari déficient, afin de tenter de maintenir la continuité de votre vie conjugale. Discrétion et bonne humeur de rigueur.
Ecrire au journal qui transmettra : Le Petit Solognot - BP 57 - 41202 ROMORANTIN cedex - Réf : REN 696/03

Veuve 76 ans, blonde, mince, féminine, très tolérante, solitude totale, cause décès famille et enfants cherche monsieur pour grande amitié, plus si osmose.
Tél. 07 50 60 91 39

Vendôme, femme 45 ans, 1,57 m - 55 kg, cherche relation sérieuse et câline avec une femme.
Tél. 07 77 78 17 99

Dame 64 ans, cherche partenaire de danse (salon), svelte, minimum 1,60 m + autres loisirs sauf chasse. Esprit jeune, drôle. Plus si affinité. Vulgaire s'abstenir. Région Salbris.
Ecrire au journal qui transmettra : Le Petit Solognot - BP 57 - 41202 ROMORANTIN cedex - Réf : REN 697/01

Votre journal propose à
TOUTES LES COLLECTIVITÉS
DES SUPPORTS DE COMMUNICATION ADAPTÉS
(ex : almanach de votre commune, cadeaux de fin d'année pour les seniors...)
Contact : Fabrice Choisy
06 71 58 51 51
fabrice.choisycpe@orange.fr

Votre journal
VOUS PROPOSE DES
OUTILS DE COMMUNICATION
flyers, cartes de visite, affiches
Contact : Fabrice Choisy
06 71 58 51 51
fabrice.choisycpe@orange.fr

VOYANCE

DELPHINE VOYANTE
CARTE ET TAROTS CONSEILS
Sur votre orientation professionnelle et sportive
06 21 85 55 37 - 02 38 76 79 61
RDV et correspondance

35 ANS D EXPÉRIENCE
Dès la première visite, il vous dit tout sur le présent et l avenir
Maitre Michel
Grand maitre en sciences occultes possède un don
VOYANT MÉDIUM COMPÉTENT 100% DE RÉUSSITE
Retour de la personne que vous aimez, réconciliation succès en affaire, examens, concours, protection, desenvoutement, impuissance sexuelle, guérison de toutes les maladies
Résultats garantis en 72h
Facilités de paiement
Reçoit sur RDV de 8h à 20h
déplacement possible
07 51 40 17 96

Ne restez plus seul dans la souffrance, dans le malheur, les difficultés : consultez votre avenir et tentez votre chance avec
PROFESSEUR
GASSAMA
GRAND VOYANT MEDIUM
CÉLÈBRE GUÉRISSEUR
RÉSOUD TOUS VOS PROBLÈMES
Crise conjugale, union rapide, amour, retour de l être aimé, mauvais sort, chance aux jeux, commerce, santé, impuissance sexuelle etc...
Sérieux et compétent
-- Reçoit sur rendez vous --
Habite a chateauroux
07 51 07 50 36

Retrouvez également
tous les 15 jours
chez vos dépositaires
Le Petit Berrichon
www.le-petit-berrichon.com
Cher
Bourges et région
Vierzon et région
Indre
Châteauroux et région
Issoudun et région
Billet d'humeur
La chronique du Berriaud
Ces quinze derniers jours...

Le Petit Blaisois
www.le-petit-blaisois.fr
Echos
Blois
Grand Blois
Beauce - Val de Loire
Controis
Sologne
Billet d'humeur
Ces quinze derniers jours...

Le **Conseil départemental OFFRE** aux Loir-et-Chériens **l'entrée de CHAUMONT et de SASNIÈRES !**

du **22 SEPTEMBRE** au **21 OCTOBRE**

Du 22 septembre au 21 octobre 2018, le Conseil départemental offre à tous les Loir-et-Chériens l'entrée du Domaine régional de Chaumont-sur-Loire (jardins et château) et du Jardin du Plessis Sasnières.

Pour en profiter, réservez vos billets en ligne sur DEPARTEMENT41.FR

- *Les visiteurs devront présenter le billet papier ou électronique à l'entrée des sites.*
- *Cette opération est réservée exclusivement aux personnes domiciliées en Loir-et-Cher. Un justificatif de domicile pourra être demandé à l'entrée.*

Loir&Cher
LE DÉPARTEMENT