ACHAT OR - ARGENT
TIMBRES
CARTES POSTALES

Depuis 60 ans à votre service

Orléans Philatélique
50 rue Sainte-Catherine
(partie piétonne)
45000 Orléans
02 38 53 23 20

NRJ-21
Show-room à Saint-Viâtre
02 54 88 13 54
06 98 31 13 54
06 50 80 40 15

- Poêles à bois
- Poêles à granulés
- Inserts sur mesure
- Foyers
- Cuisinières
- + Installation de Conduits de cheminée et sorties de toit

Romotop - Olsberg - Cashin - Cadel - Schmid - Edilkamin
Le Gué de la Terre - Route de Sainte Marie 41210 SAINT-VIÂTRE
e-mail : nrj21@orange.fr - www.nrj21.fr
RGE Quali Bois

SOCIÉTÉ
RAPAUD-DOSQUE
Charpente - Couverture
Menuiseries - Escaliers
Agencement - Maison Ossature Bois

Z.I. Le Stade - BP47
RN 20 - Rocade Sud - 41300 SALBRIS
Tél. 02 54 97 15 76 - thierry.dosque@orange.fr

AGENCE DE L'OR
BLOIS

BIJOUX D'OCCASION OR
Bijoux anciens, diamant, art déco...

Bijoux Neufs
PLAQUÉ OR & ARGENT

RACHAT OR
Investissement Bijoux
Pièce or, napoléon, lingot, cours du jour...

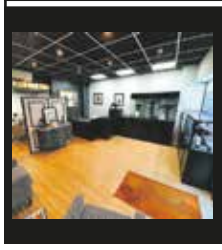

1, rue de Orfèvres
BLOIS
Tél. 09 67 35 22 73
Agencedelor
@agencedelor_blois

Le Petit Sologne
Le Petit Berrichon
Le Petit Blaisois
N° 732
18 février 2020
Prochaine parution le 3 mars
www.lepetitsolognot.fr

Beauval, Chaumont : impossible de s'ennuyer en Loir-et-Cher !

P. 10 ◆ Les vacances scolaires sont arrivées et les sites touristiques ne mollissent pas pour proposer toujours plus d'opportunités d'évasion sans bouger du département. Une offre pour les petits mais aussi les grands.

Santé à Selles-sur-Cher
Le futur hôpital devrait porter le patronyme du Dr François Brault

P.24

Cinéma à Blois
Dany Boon, un lion qui ne fait pas forcément rire…

P.26

Municipales 2020
Pluie et beau temps dans les listes et programmes à Blois et Romorantin

P.21 § 26

POMPES FUNEBRES MARBRERIE
BOUVIER - GOURY
BLOIS
ORGANISATION D'OBSÈQUES
MARBRERIE
CONTRAT OBSÈQUES
CHAMBRE FUNÉRAIRE

OFFRE SPÉCIALE

avec semelle granit OFFERTE
non présentée sur ces photos
Granit Rose perlé 1990 €
Granit Himalaya 2990 €
POSE COMPRISE
DANS UN RAYON DE 30KM

BUREAU ET MAGASIN
395, rue Georges Mèlies - Zone de la patte d'oie
41350 St GERVAIS LA FORET
02 54 78 76 90
Permanence décès 24h/24 7j/7
CHAMBRE FUNÉRAIRE
24, rue de Béjun - BAS RIVIÈRE
41000 BLOIS

OLIVIER DRUGEAULT
à votre service depuis 1977
Peinture
Ravalement
Décoration
Revêtements sols et murs
42, Grande Rue - 45190 VILLORCEAU
www.drugeault-peinture-beaugency.fr
Tél. : 02 38 44 56 69 - Port. : 06 10 27 91 24

VÉRANDAS
AUVENTS
STORES

VOTRE
VÉRANDA
ALUMINIUM OU BOIS

LA MAÎTRISE
DU VERRE ET DE
L'ISOLATION THERMIQUE

GARANTIE 10 ans Constructeur

NOTRE EXIGENCE...
LA QUALITÉ

MIROITERIE - MARBRERIE

Barbet Brefort, c'est aussi...

- **TOUS TYPES DE MIROITERIE À LA COUPE**
- **DALLES DE PLANCHERS EN VERRE ET GARDE CORPS EN VERRE**
- **TOUS TRAVAUX DE MARBRERIE**
- **LA RÉNOVATION DE VOS SALLES DE BAINS**
  Cabines de douches sur mesures, plans de vasque, miroirs, habillage des murs par de la céramique...

Aménagement

Plan de Cuisine

Parois de douche

Marquises

Marbrerie

Miroiterie à la coupe

RÉNOVATION VÉRANDAS - REMPLACEMENT FENÊTRES - POSE VOLETS ROULANTS - POSE VOLETS BATTANTS

BARBET SARL BREFORT FABRICANT INSTALLATEUR

Visiter notre **SHOW ROOM**

ZA des Métairies - 23 rue des Petites Métairies - 41000 **BLOIS VIENNE**

Tél. **02 54 78 20 42** - barbetbrefort@orange.fr

Du lundi au vendredi 8h-12h et 13h30-17h30. Le samedi 9h-12h sur rendez-vous

WWW.BARBET-BREFORT.COM

Marie-Pauline®
ARTISAN D'ART
CRÉATION D'ABAT-JOUR & RESTAURATION À L'IDENTIQUE

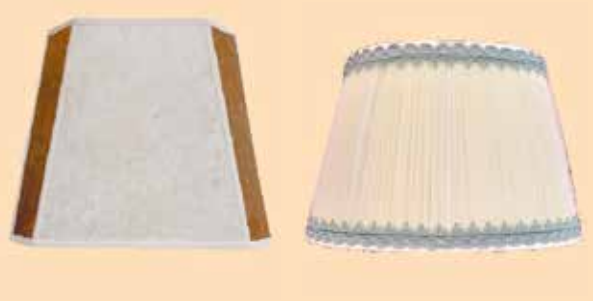

4 Domaine de la grange sur rdv
41600 NOUAN-LE-FUZELIER - 06 84 80 81 96
www.abatjourmariepauline.com
FABRICATION FRANÇAISE

GARAGE DU GRAIN D'OR
BELLIER
CONCESSIONNAIRE BELLIER
RÉPARATION AUTOMOBILE TOUTES MARQUES
DÉCOUVREZ LA GAMME BELLIER

LOCATION DE VOITURES SANS PERMIS
123, rue Marcellin Berthelot - VINEUIL - TÉL. 02 54 50 07 92

PUBLI-REPORTAGE

Améliorons ensemble votre parcours de santé

Vous rencontrez des difficultés dans votre prise en charge avec un professionnel de santé, un établissement ou un service de santé, médico-social, un service d'accueil spécialisé, etc. ?

Le guichet d'accueil et d'accompagnement des plaintes et réclamations en santé vous accueille, vous écoute, vous informe sur vos droits, vous accompagne gratuitement dans vos démarches de réclamations en santé.

Des représentants des usagers bénévoles, formés, sont présents lors des permanences.

GUICHET SANTÉ 41
USAGERS, VOS DROITS

ADRESSE :
4 rue du Gouffre - 41000 BLOIS

PERMANENCES :
lundi, mercredi et vendredi, de 9h30 à 12h et de 14h à 17h.

CONTACT :
www.guichet-sante-41.org
contact@guichet-sante-41.org

NUMÉRO GRATUIT :
(lundi au vendredi de 9h à 17h)

0 801 902 216
Service & appel gratuits

CASS' AUTOS MEUNIER
www.cassmeunierc.com
Vente de pièces détachées neuves et occasions
Récupération d'épaves automobile
Les Auvels - 41130 BILLY
02 54 97 55 81 - cassmeunierc@orange.fr
FERMÉ DIMANCHE, LUNDI ET SAMEDI APRÈS-MIDI

BILLET D'HUMEUR! ÉMILIE RENCIEN

Pif, paf, bim, bang… ouch !

Une balade apaisante le long de la Loire, un ciel bleu de quiétude, et hop, un horizon assombri de nuages de candidats qui se fritent pour donner le ton du baromètre électoral. De quoi voiler la journée d'esprits belliqueux : un mois avant les élections municipales des 15 et 22 mars 2020, les prétendants au trône municipal ont en effet pu confronter ce mois de février leurs points de vue lors de rencontres organisées par la Confédération des petites et moyennes entreprises (CPME 41) à Blois, puis par le MEDEF de Loir-et-Cher (Mouvement des entreprises de France) à Blois, Vendôme et Romorantin. Qu'en retenir ? Des échanges intéressants, bien que, et c'est fort dommage, empreints d'une impression d'entre-soi, car non filmés, non ouverts aux citoyens qui liront la presse puis les programmes pour en savoir davantage à défaut de. Passée cette frustration, côté candidats, l'exercice en vase clos aura offert l'opportunité à chacun de se vendre (ou pas) devant le monde local de l'économie et du patronat : il y a ceux qui s'y croient déjà, ceux qui sont mal assurés, ceux qui paraissent timorés, ceux qui ont des soucis de micro, ceux qui en font des tonnes, ceux qui brillent sans faire de bruit, ceux qui proposent n'importe quoi, ceux qui sont adeptes du "y a qu'à"… Pif, paf, bim, bang ! Beaucoup d'écolos nouveaux-nés, de passionnés de vélos en ville, de harangueurs de démocratie participative, et de surcroît, pléthore de «SE », c'est-à-dire des profils sans étiquette, par crainte de votes boomerang, bien que clairement identifiés en termes de sensibilité politisée, par leur passé et/ou actualité, par le grand public qui ne possède pas une mémoire de poisson rouge. Des "SE" qui, cela arrive, finissent par repentir ou stratégie, par "assumer" leur identité contre toute attente. À y perdre son latin ! Côté ambiance, ça se crêpe le chignon et pourtant, peu de femmes dans les starting-blocks. À Romorantin, la joute oratoire devient légion entre Jeanny Lorgeoux (ex-PS) et Louis de Redon (Ensemble pour Romo), y compris dans une discussion souhaitée pourtant non empourprée à l'initiative du MEDEF, sous les yeux des autres postulants silencieux, Raphaël Hougnon (LR), Alain Retsin (RN), Marianne Coupé-Yvon Chéry (binôme Romo Citoyenne) et Didier Guénin (PS). À Blois, également des tirs séparés d'invectives acérées, ainsi qu'une unanimité … de cible d'édile sortant à abattre d'une voix unifiée : alors que plusieurs hésitaient il y a quelques semaines encore, les velléités de sortir de terre une seconde sortie de l'A10 sur motivations hurlées de développement économique se font dorénavant entendre à l'envi aussi bien chez Malik Benakcha (LR), Étienne Panchout (Modem-LREM avec un ralliement à droite), Gildas Vieira (liste citoyenne) et Mathilde Paris (RN), face à l'actuel maire, Marc Gricourt (PS), qui de prime abord plutôt défavorable, choisit de tempérer le propos en laissant entrevoir une proposition de route alternative possible, avant de. En bref, le jeu classique d'oppositions politico-politiciennes dans la veine « mon voisin dit rouge, je réponds donc vert ». « Blois est la capitale de la magie, on peut tout espérer ! » dixit Paul Seignolle, président du MEDEF 41, en arbitre des matchs à l'univers éloigné de ceux qu'il connaît avec l'ADA Basket. Un peu de rire ne mange pas de pain dans une campagne ici et là fort tendue. En bref, une diversité de représentations en scène ; une vraie pièce de théâtre, bonne ou mauvaise ; c'est selon la testostérone en action qui invite la castagne verbale dans cette campagne des municipales 2020 qui se révèle stérilement virulente oscillant entre idées de pré carré, coups d'épée, démagogie, délation et désinformation, tournant quelquefois en rond autour d'orgueils mal placés. Ceux donc… et c'est là où le bât blesse : les postulantes féminines manquent en tête de liste. Il ne pleut que des hommes, ou presque. It's raining men. Nous sommes encore loin de la parité, à l'image de la société, et en la matière, les chiffres sont éloquents : en 2014, en France, seulement 16% de femmes maires élues selon l'association Elles Aussi. Et justement, parce que moult hommes aiment être dans la lumière, cela vire régulièrement au concours de qui aura la plus… et au culte guerrier du « moi, je ». Ne parlons même pas du Web où tout le monde - et qui plus est, les journalistes, dont celle qui écrit ces lignes - est scruté au clic près sur les réseaux sociaux. Messieurs (et mesdames), respirez sans déporter votre stress sur quidam. Il y a pire dans la vie que de perdre une élection… Les réseaux sociaux sont devenus un microcosme autarcique, une arène d'expressions de parcelles de vies enfermées dans un écran, une vitrine d'arlequinades fréquemment sises de manière éloignée de la réalité vraie. D'ailleurs, « Internet a fait exploser les formes de prise de parole, » résume l'ancien Président de la République, François Hollande, dans un livre d'entretiens avec l'association-laboratoire Terra Nova, « répondre à la crise démocratique » récemment paru aux éditions Fayard. « Les citoyens considèrent qu'ils ont autant le droit de faire connaître leurs opinions que les élus qui les représentent. Les réseaux sociaux ouvrent un espace illimité à leurs interventions et leur offrent un écho sans commune mesure avec la période précédente. Les lieux de débats ont quitté les marchés, les cafés et les préaux d'école, ils sont sur la Toile. Les distributions de tracts ont laissé place aux mails et aux SMS. La propagande des partis est moins lue que les blogs des influenceurs du Net. Chacun compte ses « vu » et « like » comme autrefois ses voix. Les meetings pèsent peu face aux réunions virtuelles. Toutes les opinions se valent, même les pires ! » En bref, beaucoup de bruit parfois pour rien ; de la politique spectacle dont souvent, le public ne veut plus. Pif, paf, bim, bang ! Vaste comédie d'une violence humaine où il faut avoir le cœur suffisamment accroché parce que nous ne sommes pas chez, les Petits Poneys. De toute façon, peu importe la baston dans la cour de récré, dimanche 22 mars 2020, pour certains, ce sera "game over", retour au panier, merci d'être passés. Allez, pour détendre gent masculine et féminine, le WWF France a pris le parti de l'humour en lançant une campagne baptisée « À la recherche de #l'élu.e de mon cœur » pour trouver le maire idéal.e pour la transition écologique ! Au passage, après la rigolade, pour éviter de tomber dans la soupe à la grimace, le jour J, n'oubliez pas, aux armes de votes, citoyens ! Lundi 23 mars, l'heure sera trop tardive pour gémir "ouch" dans les rues ou sur des ronds-points. Le risque peut être l'abstention, le premier parti de France. Alors, comme l'énonçait Pierre Desproges, « L'adulte ne croit pas au père Noël. Il vote ».

Nota Bene : Une coquille s'est involontairement glissée dans l'entête du billet d'humeur sur les Anglais dans notre édition du 4 février. L'auteur n'est autre que notre émérite confrère, Éric Yung.

En bref

Forte réserve du Département sur le projet Chambord Country Club

Le conseil départemental exprime sa très forte inquiétude à la lecture du projet controversé, privé, de complexe touristique golfique, résidentiel et activités cavalières porté par la société SANEO qui s'étend sur environ 400 ha sur les communes de La Ferté-Saint-Cyr et de Saint-Laurent-Nouan. Ce projet situé dans un espace naturel agricole et forestier va exercer une forte pression anthropique sur cette zone classée Natura 2000. Le projet prévoit un important défrichage qui impacte en grande partie les lisières essentielles pour le développement de la biodiversité pour l'implantation de 565 maisons. Le parcours de golf, dont les conditions d'exploitation posent questions sur l'utilisation prévue de produits phytosanitaires et sur les conditions d'arrosage estival, risque de dénaturer le caractère humide d'une partie de la zone. Enfin, il est prévu des opérations de terrassement sur le site sans précisions sur leur ampleur ni sur l'impact des travaux sur les espèces naturelles, faune ou flore. En conclusion, la commission permanente du conseil départemental exprime ses fortes interrogations sur le projet du Chambord Country Club, et attire l'attention sur l'importance des études environnementales à intervenir dans le cadre de la loi sur l'eau et la biodiversité.

L'État au chevet des centres-villes de Romorantin et de Blois

Par arrêté du 16 décembre 2019, le préfet de Loir-et-Cher, Yves Rousset, a homologué la convention-cadre Action Cœur de Ville de Romorantin en convention d'Opération de Revitalisation des Territoires. Par arrêté du 4 décembre 2019, le Préfet de Loir-et-Cher a aussi homologué la convention-cadre Action Cœur de Ville de Blois et Agglopolys en convention d'Opération de Revitalisation des Territoires. La ville de Romorantin s'est engagée depuis quelques années dans un processus de requalification de son centre-ville. Un projet de périmètre et un premier plan d'actions ont donc été élaborés de façon partenariale (Ville, Communauté de Communes, État et partenaires financiers du programme) et ont donné lieu à la signature d'une convention Action Cœur de Ville le 5 juillet 2018. Quant à la ville de Blois et l'agglomération, elles se sont engagées depuis quelques années dans un processus de requalification du centre-ville afin de le redynamiser, dans toutes ses dimensions : commerce, habitat, services, espaces publics ou encore animation et mise en valeur du patrimoine. Un projet de périmètre et un premier plan d'actions ont donc été élaborés de façon partenariale (Ville, Communauté d'agglomération, État et partenaires financiers du programme) et ont donné lieu à la signature d'une convention Action Cœur de Ville. L'ORT permet des avantages concrets et immédiats pour le centre-ville comme renforcer l'attractivité commerciale en centre-ville et favoriser la réhabilitation de l'habitat.

Point de vue

Le football, le sport le plus populaire en France

Les licences ne font qu'augmenter depuis la victoire de la France en Coupe du Monde 2018 et la Coupe du Monde Féminine en France en 2019.

Le football est le sport le plus pratiqué en France avec 2 millions de licencié, devant le tennis (1 100 000) et l'équitation avec 705 000 licences. Le football arrive en France à la fin du XIXe siècle. La Fédération Française de Football (FFF) a été créée en 1919 et aujourd'hui il y a plus de 14 731 clubs. L'équipe de France a déjà remporté deux Euros, en 1984 et en 2000, et deux Coupes du monde en 1998 et il y a un an en 2018. Grâce à ses titres, la France est un pays qui vit le football avec des grands clubs, PSG, Lyon, Saint-Étienne, Marseille... mais aussi avec des grands joueurs dans les pays étrangers, Pogba,Varane,Griezmann,Lloris… Mais le foot n'attire pas seulement les garçons mais aussi les filles ; depuis la Coupe du monde féminine en France l'an dernier, les licenciées sont passées de 180 000 à 200 000, une hausse de 20%. C'est pour ça que le foot est si joué et apprécié en France car il est pratiqué par les jeunes filles et garçons, les adolescents, adultes et regardé par toute les générations. Par exemple, dans mon club, Étoile Sportive de Villefranche (ESV), il y a des équipes avec des enfants de 4 à 15 ans où filles et garçons sont mélangés, une équipe u18, des équipes seniors et des équipes vétérans. Pour moi, le football représente un sport de cohésion où on se retrouve entre amis pour jouer et gagner des matchs, c'est aussi ce qui motive les personnes à venir jouer au football et du coup à prendre une licence.

Maxence Billon, stagiaire 3e de Notre-Dame de Romorantin

Clin d'œil
de Jules Zérizer

Le printemps revient, en avance…

Comme les boutons d'acné qui parsèment le visage des jeunes adolescents victimes de pousses hormonales, la sève, bien tôt revenue, gonfle les bourgeons de certains arbres, tels les abricotiers et les cerisiers qui annoncent, déjà, sauf gel aussi incongru que surprenant, l'arrivée du printemps, avec plusieurs longueurs d'avance sur ce qu'affiche le traditionnel calendrier de La Poste ou d'autres sponsors publicitaires.

Le 20 mars, veille de la Sainte-Clémence, on risque d'être presque sûr de se trouver en été, tant les actions de pousse s'accélèrent, en cette mi-février, mois d'habitude considéré comme froid.

Les premières jonquilles ont, à peine, signé leur apparition sur les marchés qu'elles entrent, frontalement, en concurrence féroce, colorée et super-odorante, avec le mimosa, une fleur typique du Sud de la France que l'on n'aurait jamais découverte, à la vente, au Nord de la Loire, il y a un quart de siècle.

Tout fout le camp, même le rythme des saisons, et il est inutile d'aller se promener sur feu la Mer de glace, à Chamonix, pour constater que, rien, vraiment plus rien, ne sera comme avant.

Même en matière de floraison prématurée, le nouveau monde bouscule, impitoyablement, tout sur son passage, sans même se soucier de la future faillite possible des marchands de fuel ou d'autres produits de chauffage ou des ramoneurs, puisque les cheminées sont aussi vides que les bourses (financières) des contribuables, après le prélèvement des impôts, même à la source !

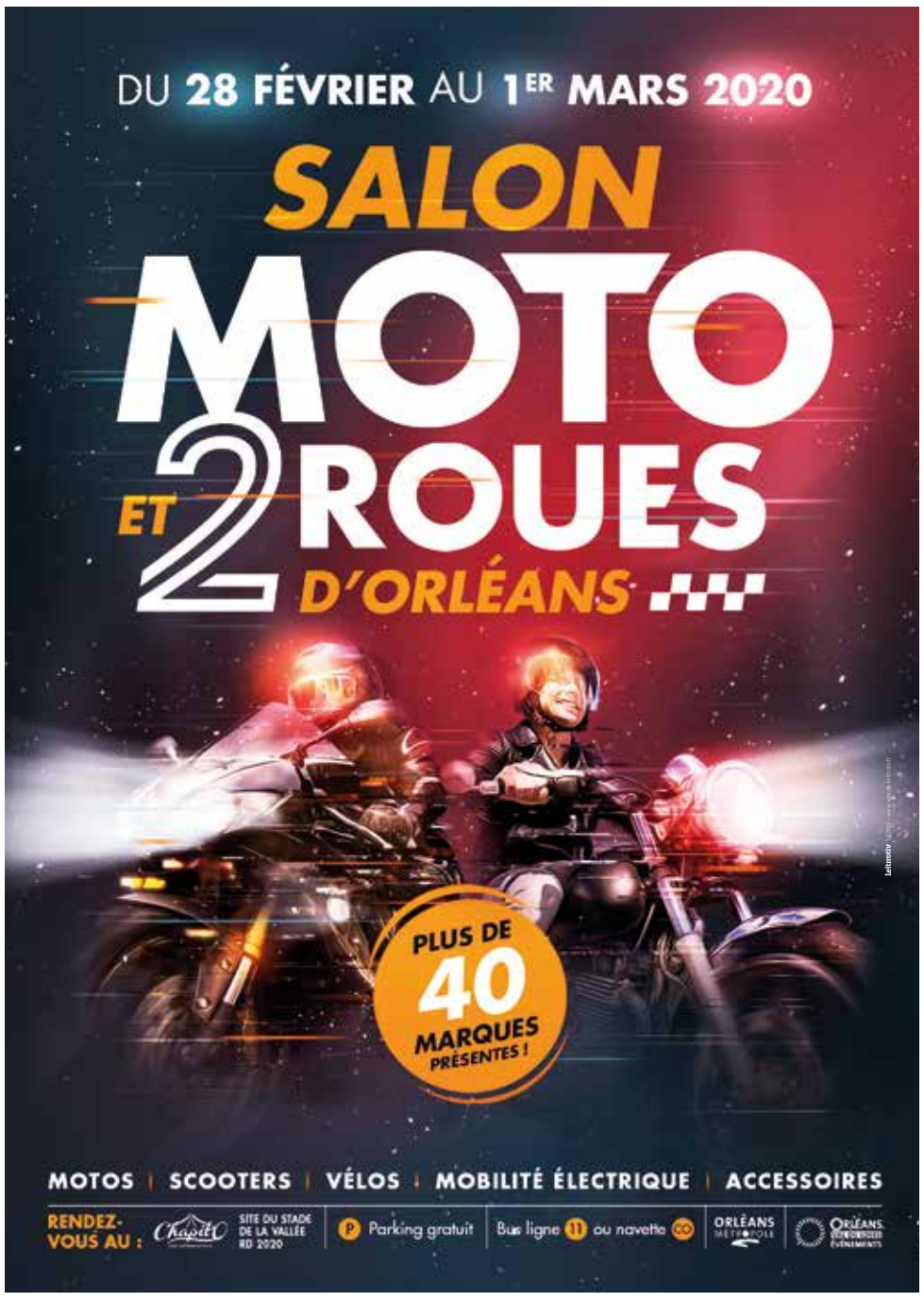

LU & APPROUVÉ

Par les libraires de la LIBRAIRIE LABBÉ
9 rue Porte Chartraine - BLOIS

WILDWEST 1 CALAMITY JANE - J. LAMONTAGNE - T. CLORIS
C'est au milieu de la violence du Far-West, des chercheurs de têtes et des prostituées que vit Martha Cannary, plus connue sous le nom de Calamity Jane, femme de légende de l'Ouest Américain. *Wildwest* raconte son histoire sous les traits réalistes et le récit puissant de Jacques Lamontagne et Thierry Gloris. Un premier tome qui nous tient en haleine jusqu'aux dernières pages. Vivement la suite !

MARCHE BLANCHE - C. CASTILLON
Dix ans après la disparition de leur fille Hortense, alors âgée de 4 ans, Carl et sa femme essaient toujours de se reconstruire. Jusqu'au jour où emménagent de nouveaux voisins, dont une jeune fille de quatorze ans, soit le même âge qu'aurait Hortense aujourd'hui et une cicatrice similaire au-dessus de la lèvre… Coïncidence ? La mère d'Hortense sera prête à tout pour le savoir. Haletant !

CE QUE J'AIME CHEZ TOI MA MAMIE D'AMOUR - MARABOUT
Ce que j'aime chez toi ma mamie d'amour est un cadeau original à offrir le dimanche 1er mars pour la fête des grands-mères : un carnet pour partager vos souvenirs communs et intimes. Dans cet ouvrage, planifiez des projets avec votre grand-mère, remémorez vous vos moments préférés, collez des photos de vous deux,… C'est le moment de la remercier et de lui prouver que vous l'aimez !

LETTRE OUVERTE
AUX CANDIDATS AUX MUNICIPALES

Mesdames les candidates,
Messieurs les candidats,

Le développement accéléré de son engrillagement défigure la Sologne et menace gravement ses deux piliers traditionnels, la chasse et le tourisme.

La loi sur le Grenelle de l'Environnement a retranscrit dans le droit français les directives européennes concernant la continuité écologique, dont la libre circulation des animaux sauvages.

Dans son prolongement, le Conseil Régional, dans le cadre de son schéma directeur, vient d'adopter des dispositions réglementant les caractéristiques des clôtures autorisant le libre déplacement du grand gibier en Sologne.

Il appartient dorénavant aux communes et à leurs regroupements, de retranscrire ces dispositions dans leurs documents d'urbanisme et de les mettre en application.

En tant que candidats aux prochaines élections municipales, nous souhaiterions connaître votre position sur ce sujet, position que ne manquerons pas de diffuser à nos adhérents et à nos amis.

Avec toute notre considération,
Les Associations de Sologne.

NOTA BENE

Pour mémoire, extrait du SRADDET : Pour toute nouvelle construction de clôture en forêt… il convient de respecter les critères suivants :

- Hauteur maximale de 1m20
- Hauteur minimum de 30cm au-dessus du sol concernant les systèmes à mailles L'emploi de matériaux naturels, de haies vives ,de rangs de trois fils est à privilégier pour les nouvelles clôtures ou le remplacement de clôtures…

LES ASSOCIATIONS SIGNATAIRES

- Association des Chasseurs et des Amis de la Sologne Contre son Engrillagement (ACASCE)
- Comité Central Agricole de la Sologne (CCAS)
- Sologne Nature Environnement
- Les Amis des Chemins de Sologne
- Sainte-Montaine sauvegarde environnement (SMSE)
- Association Chasseurs Promeneurs et Faune Libre (ACPFLS)

On compte sur vous !

ACASCE
LA NATURE EST PLUS BELLE EN LIBERTÉ

Merci d'adresser vos réponses à :
ACASCE – Les Naquins – 18700 SAINTE-MONTAINE ou : contact@acasce-sologne.com

Département

Première audience de rentrée du tribunal judiciaire

Le tribunal judiciaire de Blois a fait son audience solennelle de rentrée, fin janvier, dans un contexte particulier, avec la grève des avocats.

Depuis le 1er janvier 2020, le tribunal d'instance et celui de grande instance ont fusionné pour devenir un tribunal judiciaire qui regroupe tous les contentieux. L'objectif étant notamment de simplifier l'accès à la justice par une seule voie et d'améliorer le traitement des dossiers. L'audience solennelle de rentrée s'est tenue le 24 janvier, au palais de Justice de Blois. L'occasion pour le président du tribunal, Denys Baillard et le procureur de la République, Frédéric Chevallier, de faire un bilan de l'année 2019. Ce dernier a mis en avant le fait qu'il y a eu 39 % des procédures traitées en composition pénale et en alternative aux poursuites. « C'est la concrétisation de ce que le débat judiciaire et la saisine de la juridiction correctionnelle doit être réservé et n'est réservé qu'aux procédures qui le nécessite », a-t-il précisé. Le procureur a également relevé que 306 personnes ont été déférées après une garde à vue, soit presque deux personnes par jour ouvrable à la permanence du parquet de Blois, un chiffre jamais atteint depuis son existence. « La réponse pénale du parquet est structurée sur une évidence et une nécessité, celle de ne pas rester sans réaction face à des actes graves, réitérés, qui troublent l'ordre public, qui atteignent quotidiennement des citoyens ». Frédéric Chevallier a également souligné que les magistrats du parquet sont confrontés à toujours plus de missions et de responsabilités. « Pour la seule année 2019, j'ai recensé 19 circulaires, notes et dépêches, occasions d'impliquer encore plus le procureur de la République et les magistrats du parquet, dans une action déterminée, nécessitant un engagement particulier dans des domaines très variés comme la participation étroite aux pôles départementaux de lutte contre l'habitat indigne, l'implication renforcée dans la lutte contre la fraude fiscale avec la mise en place d'un référent dans ce domaine, une vigilance extrême dans la lutte contre le racisme, l'antisémitisme, les discriminations, un partenariat renforcé dans le domaine de la prévention de la prise en compte de la radicalisation violente, la création de magistrat du parquet délégué à la lutte contre le terrorisme, la co-présidence avec le préfet des observatoires de l'agri-bashing [...]», a-t-il détaillé avant de s'interroger : « Des injonctions et recommandations nécessaires, mais comment y faire face réellement et efficacement sans une assistance effective et dédiée au-delà des magistrats du parquet qui doivent prioritairement faire face aux quelques 12 000 procédures reçues chaque année à Blois ? ».

Du nouveau en 2020

Concernant les nouveautés 2020, le procureur a décidé de créer un groupe local de traitement de la délinquance spécialement dédié à la lutte contre les violences intrafamiliales au sein de chaque arrondissement (Vendôme, Blois et Romorantin). « Il s'agit de ne pas laisser de situation de violence connue et dénoncée sans réponse », précise Frédéric Chevallier. En effet, il a constaté que beaucoup d'associations et de bénévoles s'investissent auprès de femmes victimes de violences, mais qu'il y a des difficultés de coordination pour traiter les différentes situations de manière efficace. « Il s'agit de fédérer les énergies, de répertorier toutes les situations, de favoriser les prises en charge judiciaires, mais pas seulement, de femmes qui ne peuvent plus vivre au quotidien des violences à laquelle notre société a trop longtemps été complaisante ». Par ailleurs, avec 31 morts sur les routes du Loir-et-Cher en 2019, la lutte contre l'insécurité routière sera toujours une priorité, avec la lutte contre le trafic de stupéfiants. Et pour sensibiliser les jeunes à la Justice, le procureur consacrera 1h par mois à des élèves, collégiens ou lycéens dans le cadre d'une rencontre qu'il a intitulée « Magistrat, c'est la classe ! ». De son côté, le président du tribunal, Denys Baillard, a dressé le bilan 2019 de l'activité du tribunal avant d'annoncer les changements à venir. Le droit de la peine va être refondé en favorisant l'exécution rapide de la peine. « Cela s'accompagne de la création de nouvelles peines comme la détention à domicile, le développement de la possibilité du recours au travail d'intérêt général et la simplification des mesures probatoires », précise Denys Baillard avant d'ajouter : « Il faudra améliorer la connaissance du prévenu en se penchant plus sur sa personnalité, sa famille et son environnement, une petite révolution pour tous les magistrats ». Par ailleurs, l'expérimentation de la dématérialisation de la procédure pénale va se poursuivre en 2020.

C.C-S.

Frédéric Chevallier, procureur de la république.

AVOCATS EN COLÈRE

Les avocats en grève, mobilisés contre la réforme des retraites, étaient présents sur les marches du palais de Justice, pancartes autour du cou : « Retraite plus chère, justice précaire ». Puis, ils sont restés debout, silencieux, dans la salle de la cour d'assises pendant toute la durée de l'audience de rentrée. Le président du tribunal, Denys Baillard, et le procureur de la République, Frédéric Chevallier, ont laissé le bâtonnier maître Jean-François Mortelette, s'exprimer en leur nom. Ce dernier à rappeler que les avocats cotisent à un régime autonome qui ne coûte rien à la collectivité et qui est solidaire puisqu'il reverse 100 millions d'euros chaque année au régime général. « L'intégration du régime autonome de retraite des avocats au régime universel aura de lourdes conséquences : doublement des cotisations de 14 à 28 %, un taux de charges qui passera de 48 à 60 %, en conséquence les plus jeunes en charge de la défense pénale et de l'accès au droit seront mis en danger », a expliqué le bâtonnier. Par ailleurs, le régime actuel leur garantit une retraite de base de 1 416 euros mais le projet de réforme la réduirait à 1 000 euros. « Le doublement des cotisations aura immanquablement une répercussion sur le maillage territorial du cabinet et sur nos honoraires, ce qui privera automatiquement certaines catégories de la population de l'accès au droit », a souligné maître Mortelette. À la fin de l'audience, les avocats ont offert du guacamole avec des tortillas pimentées pour faire comprendre que pour eux, la réforme est difficile à avaler.

C.C-S.

la nature est plus belle *en liberté*

ACASCE - QUI SOMMES NOUS ?

L'Association des Chasseurs et des Amis de Sologne Contre son Engrillagement est un groupe d'amis chasseurs et de non-chasseurs, convaincus que la prolifération des clôtures en Sologne porte un grave préjudice à notre région, à sa chasse et à son tourisme.

Notre association a été rejointe par la plupart des responsables des fédérations des chasseurs de nos trois départements, des associations de chasseurs de grand gibier, et par les présidents des associations actives sur ce sujet. Tous sont aujourd'hui membres de l'ACASCE.

Nous sommes à ce jour, près de 600 adhérents chasseurs, propriétaires, promeneurs et amoureux de la Sologne.

QUE VOULONS-NOUS ?

Mettre un terme à cette course au grillage de la Sologne, grillage qui défigure ses paysages et empêche le déplacement de son grand gibier. Cette pratique, en complète contradiction avec une directive européenne transcrite dans les lois dites du Grenelle de l'Environnement, entraîne des modes de chasses qui en sont une caricature qui transgresse notre éthique.

POURQUOI NOUS REJOINDRE OU RENOUVELER VOTRE ADHÉSION ?

Parce que plus nous serons nombreux, plus nos élus, qui sont les décideurs législatifs, se mobiliseront, se sentant soutenus et légitimés afin d'obtenir du gouvernement et du parlement les textes nécessaires.

MIEUX NOUS CONNAÎTRE

Notre site web www.ACASCE.com est à même de vous fournir les informations détaillées sur nos actions, les échos dans la presse, ainsi que les personnalités qui interviennent régulièrement sur ce sujet.

Et notre page Facebook ACASCE, qui compte plus de 2000 «followers», vous autorise, sur invitation, à vous exprimer et à débattre avec ceux qui, comme vous, se sentent concernés.

COMMENT NOUS REJOINDRE ?

Le plus facilement du monde ! En nous retournant **le bulletin joint en page suivante** ou en adhérant en quelques clics via notre site internet www.acasce.com.

On compte sur vous !

ACASCE
LA NATURE EST PLUS BELLE EN LIBERTÉ

www.acasce.com - contact@acasce-sologne.com

Trump s'invite au salon des vins de Loire à Angers

Taxes américaines et réchauffement climatique ont nourri les conversations. Pourtant le moral est au beau fixe: le cru 2019 est généreux en volume et en qualité.

«Pour le moment vignerons, importateurs et détaillants on pris chacun leur part des 25% de taxes américaines, mais si Trump passe à100%, ce ne sera plus la même musique.» Le marché américain est essentiel pour les vins de Loire, les blancs en particulier. Il représente le quart des exportations de ce producteur de reuilly et parfois davantage pour les Sancerrois. Alors forcément le nom de Trump a résonné dans les allées du salon d'Angers les 3 et 4 février, et encore plus fort une semaine plus tard à Paris où les volumes traités sont encore plus importants.

À Angers première sortie officielle du nouveau millésime, on a aussi parlé changement climatique. À cause des épisodes caniculaires des mois de juin et août, mais aussi des gelées tardives. « Avec les hivers doux, la vigne démarre plus vite et le gel de fin avril, qui était une anomalie exceptionnelle, tend à devenir une donnée récurrente. Il a fallu y répondre en s'équipant en éoliennes.»

Une dépense supplémentaire qui s'ajoute au désherbage mécanique. «On revient en fait à ce qui se faisait voici quarante ans, affirment les vignerons des différents vignobles du Val de Loire, le désherbage chimique est un épisode fâcheux qui est en train de se refermer.» Entre les bio du salon La levée de la Loire et les traditionnels du Salon des vins de Loire, la tendance est à proscrire les produits chimiques : totalement pour les premiers, en les conservant (pour combien de temps ?), pour traiter les pieds de vigne pour les seconds. Encore faut-il trouver le matériel adapté car l'ouvrier agricole est une denrée de plus en plus rare.

Un salon convivial

L'édition 2020 du salon, confirme un retour à l'équilibre. Après les saignées liées à la création du salon de Paris, le nombre des exposants est stabilisé. Avec le voisinage de La Levée de la Loire, mais aussi des différents manifestations liées au vins nature et les rassemblements de vignerons indépendants, Angers demeure une destination incontournable des amateurs de vin et des vignerons.

Pour Barbara Cohen, Romorantinaise expatriée à Wissous où la réputation de La Grange aux Dîmes, son restaurant gastronomique, n'est plus à faire, le salon est un retour aux sources. « J'ai longtemps été une inconditionnelle du bordeaux, mais je redécouvre les crus locaux comme le valençay, en bonne place sur ma carte et les cuvées haut de gamme de reuilly que Pascal Dethune (repreneur du domaine Cordaillat) me convainc d'intégrer à ma cave. Et cette fois je fais découvrir le salon à ma fille. Elle termine sa formation en œnotourisme, après un séjour en Chine (d'avant le corona virus) et tâte déjà le vin aussi bien que sa mère !» »

Paroles de médaillés

Pour Damien et Delphine Cadoux (Domaine le Portail à Cheverny), ce salon est l'occasion de faire apprécier leur Cheverny blanc qui vient d'être récompensé du seul liger d'or attribué à l'appellation « C'est un assemblage, détaille Damien, de 80% de sauvignon et 20% de chardonnay qui se caractérise par un nez explosif et une belle persistance en bouche. Mon but est de faire un vin aromatique. La touche de chardonnay l'arrondit et apporte du gras en fin de bouche. Un vin qui peut se déguster en apéritif ou en début de repas.» Damien propose aussi du Cour-Cheverny. Le 2019 est encore à l'élevage sur lie, mais le 2018 est disponible. Un cru bienvenu après deux années 2016 et 2017 catastrophique pour cette appellation. La récolte 2019 va permettre de reconstituer les stocks.

Samuel Baron (Domaine Baron à Thésée), installé dans le salon La Levée de la Loire, démontre que vin bio et qualité vont parfaitement de pair puisque son touraine chenonceaux décroche également un liger d'or. « Le déclic date de 2010, Je suis papa de deux filles et je ne voulais pas leur infliger le contact avec les produits chimiques. Il a été difficile de rentabiliser le passage au bio pendant les trois ou quatre premières années. Désormais on est remonté à 45hl à l'hectare, il a fallu convaincre les acheteurs de payer un peu plus cher, mais les réseaux de distribution sont en place. Le bio, tout le monde va devoir y passer, simplement on a pris un peu d'avance.»

Cette année, il lui a fallu vendanger son sauvignon à la fraîche pour conserver et préserver les arômes. « On a démarré le sauvignon 9 septembre et enchaîné avec le côt. Le 25 tout était terminé. Dans ces cas là il vaut mieux avoir une machine, on ne peut pas faire venir les vendangeur de nuit.»

On rencontre encore des nouveaux venus à Angers. Premier salon et premier liger d'or pour Maxime Hubert, jeune vigneron au parcours étonnant: études à Bordeaux, premier emploi chez Bertrand Minchin (Menetou-Salon) puis tour du monde viticole pendant trois ans en Afrique du Sud, Argentine, Etats-Unis et Nouvelle Zélande avant un retour au pays. Les vignerons de Quincy, qui produisent aussi du Châteaumeillant en commun au chais de la Bidoire, l'ont pris sous leur aile. Il est leur salarié au chais et développe parallèlement son propre domaine, un hectare pour le moment et une vigne en friche qu'il remet en état. «L'an prochain j'aurai du rosé en plus du rouge. Je travaille en agriculture raisonnée, avec respect de la biodiversité, désherbage mécanique. Le bio ? pourquoi pas. Avec le bel outil de travail de la Bidoire, mon avenir est à Châteaumeillant.

«Tant que le salon existera, nous reviendrons à Angers.» Ils ont été plusieurs à émettre exactement la même opinion, preuve que ce salon est utile aux vignerons du Val de Loire. Alors, à l'année prochaine.

Pierre Belsœur

Découvrez la liste des vignerons récompensés sur notre site https://www.lepetitsolognot.fr/

Samuel Baron, converti au bio depuis dix ans. Son touraine sauvignon ne s'en porte pas plus mal.

Barbara et Lysis Cohenont ont une longue étape au domaine Cordaillat.

Fioul | Matériaux | Bricolage | Maison
GENEVIER

TOUS COMBUSTIBLES
fioul - superfioul - charbon
granulés EO2 sac de 15 kg

LIVRAISONS DANS
UN RAYON DE 40 KM*

* Pour les granulés par palette.

6 avenue de Belleville - 41300 Salbris
02 54 97 00 40 - genevier.sas@orange.fr

Nuits de Sologne

Réservations ouvertes !

Nuits de Sologne 2020, c'est reparti avec L'île au trésor ! Les réservations sont en effet ouvertes sur le site internet de l'Association www.nuitsdesologne.com pour cette nouvelle édition 2020. Tarifs inchangés par rapport à 2019.

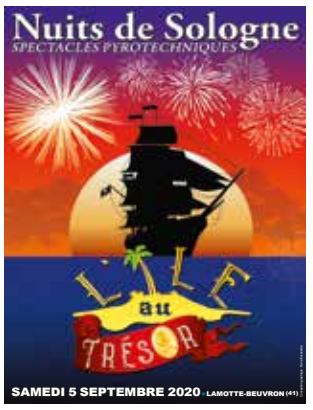

Nuits de Sologne, avec plus de 6 tonnes de feux d'artifice sur 300 mètres de façade et près de 20 000 spectateurs venus des 4 coins de France attendus ce soir-là, c'est l'événement pyrotechnique de la région Centre à ne pas manquer et un des plus importants de France ! Venez en famille ou entre amis nous rejoindre à Lamotte-Beuvron (41) sur le site du Parc Équestre Fédéral, pour passer une agréable soirée. Au programme cette année : dès 17 heures, différentes animations musicales, avec trompes de chasse, bandas, harmonies, fanfares, vous accompagneront pendant que vous flânerez en regardant les expositions et les artisans locaux, ou que vous vous restaurerez aux différents points de restauration rapide et à la buvette. À 20h30 un spectacle sur scène vous fera patienter en attendant la nuit. À 21h30 Premier spectacle de feux : « L'île au trésor »

Pendant une quarantaine de minutes, l'association Nuits de Sologne vous fera rêver la tête dans les étoiles. Les professionnels de la pyrotechnie, du son et de l'éclairage vous émouvront en vous présentant cette œuvre majestueuse et connue de tous qu'est « L'île au trésor ».

C'est l'histoire de Jim Hawkins, un jeune homme comme les autres et sans histoires qui travaille dans l'auberge de ses parents jusqu'au jour où Billy Bones, un vieux marin, vient s'y installer. Cette rencontre et les évènements qui suivirent vont faire de lui un aventurier qui embarque sur le navire l'Hispaniola à destination de l'île au trésor malgré Flint et sa bande de pirates qui veulent sa mort.

Un rendez-vous à ne pas manquer dans le ciel de la Sologne !

Deuxième partie : « Symphonie Pyrotechnique 2020 ».

Comme tous les ans, pour la grande joie des spectateurs, l'association Nuits de Sologne proposera sa nouvelle Symphonie Pyrotechnique, parfaite harmonie entre musique et art pyrotechnique, un spectacle toujours grandiose mêlant beauté, sensibilité avec la puissance subtile des feux.

Toutes les informations pratiques sur l'événement vous seront communiquées dans le Petit Solognot du 23 juin ou visibles sur notre site Internet www.nuitsdesologne.com.

Attention, l'Association tient à rappeler que pour des raisons de sécurité évidentes, et compte tenu de l'affluence, aucun type de siège, même pliant, ne sera accepté sur le site le jour du spectacle.

Comme vous le savez déjà, le vœu constant des Nuits de Sologne est de toujours surprendre son public en lui proposant chaque fin d'été un instant privilégié de rêve et de magie... un moment fort qui permet d'oublier les tracas de la vie quotidienne !

C'est tout ça que les Nuits de Sologne vous promettent encore pour cette édition 2020 avec toujours plus de magie et de merveilleux !

Association Nuits de Sologne, BP15, 41600 Nouan-le-Fuzelier. 02.38.59.98.56. www.nuitsdesologne.com

Pourquoi payer plus cher ailleurs ?

Pose menuiserie PVC & ALU

Changement toiture de véranda

Stores

Volets roulants et battants

Portes

Fenêtres

Portails

RGE QUALIBAT

Xavier Jourdin 3 rue de la Boulaye 41200 MILLANÇAY

02 54 96 39 10 - 06 79 73 59 99

jourdin.x@orange.fr www.fenetre41.fr

TROP C'EST TROP !

STOP AUX GRILLAGES !

REJOIGNEZ-NOUS, ADHÉREZ À L'ACASCE.

BULLETIN D'ADHÉSION

Association des Chasseurs et des Amis de la Sologne Contre son Engrillagement

Je soussigné :.....

Nom :.....Prénom :.....

Adresse :.....

E-mail :.....

Souhaite adhérer à l'ACASCE en tant que

❒ Simple membre (10€)

❒ Membre bienfaiteur (50€)

❒ Don complémentaire de.....€

Merci d'adresser votre bulletin d'adhésion et votre chèque à l'ordre de l'ACASCE à l'adresse suivante :

Laurence Guillet
493 jumeaux - La Callune
41300 LA FERTÉ-IMBAULT

ACASCE
LA NATURE EST PLUS BELLE EN LIBERTÉ

Dôme à Beauval, bientôt des jardins à Chaumont : pas d'ennui en Loir-et-Cher !

ON EST BIEN ICI ! Les vacances scolaires sont arrivées et les sites touristiques ne mollissent pas pour proposer toujours plus d'opportunités d'évasion sans bouger du département. Une offre pour les petits mais aussi les grands.

Émilie Rencien

Plus de 2 000 plantes, 200 espèces, une vingtaine de bassins, deux ans et demi de travaux, une forêt tropicale et surtout un dôme bioclimatique de 38m de haut qui aura accueilli plus d'un millier de visiteurs samedi 8 février pour son ouverture. En chiffres, le zoo de Beauval pèse une nouvelle fois lourd ! Et même si le ciel est parfois encore gris du fait d'une météo fluctuante, le mois de février fait rayonner la famille Delord : Delphine, la fille à la direction de la communication, Rodolphe, le fils, directeur du zoo bâtisseur ; Sophie, la belle-fille aux ressources humaines ; et pour le plus grand bonheur de ses fans, Françoise, la mère, créatrice du zoo de Saint-Aignan-sur-Cher il y a quarante ans (mais est-il besoin de le rappeler ?). À l'intérieur, la température flirtant avec les 28 degrés de manière constante, (les verres ayant été traités en conséquence, plus légèrement pour ceux au Sud par exemple, NDRL) donne des envies de vacances : cela tombe bien, il est possible de s'évader grâce à cette nouvelle installation qui permet de passer de l'Afrique à l'Amérique du Sud par exemple, sans bouger du Loir-et-Cher. Nous sommes bien loin de l'atmosphère angoissante du "Dôme" de Stephen King ! À Saint-Aignan, dans le dôme de Beauval, on entre par un tunnel un chouilla sombre mais pas de monstre vicieux tapi dans l'ombre. Ici, il fait chaud et tout le monde sourit. La famille Delord, encore une fois, en premier. "Nous avons souhaité faire rêver nos visiteurs," confirme d'ailleurs Delphine Delord, pendant que des singes pointent leurs museaux dehors, derrière elle. "Comme notre mère qui sans un sou avait pourtant fait un pari fou il y a 40 ans, nous sommes nourris par les projets. Ce qui nous intéresse, c'est bâtir, construire, et faire participer le public à notre folie." "Nous croyons beaucoup au tourisme intérieur," complète Rodolphe Delord. "Lorsque l'on parle de 85 millions de touristes en France, je trouve ce chiffre faux car bien souvent, les touristes transitent juste d'aéroports en aéroports. La saison touristique s'étale en outre beaucoup plus désormais sur toute l'année. Nous avons aussi à cœur de faire appel à des entreprises locales. Sur le dôme, nous avons embauché des sociétés de Selles, Saint-Aignan, Noyers, Châtillon-sur-Cher, etc. De Nantes également. " L'architecte est local en sus, un fidèle de tous les chantiers beauvaliens, le romorantinais Daniel Boitte. En parlant de travaux, fait du hasard, nous croisons justement Dimitri qui a quitté son habit de chantier pour une sortie en famille avec sa compagne et ses deux enfants souriants. "Je suis chef de chantier. Nous avons géré le gros œuvre. Le sol sur lequel vous marchez, c'est notre entreprise Viano BTP à Châtillon-sur-Indre (36) qui l'a fait !" Nous discutons de plus avec Léo, 18 ans, qui vient de faire une photo souvenir avec Françoise Delord.

"Je suis un grand fan ! J'habite en région parisienne et je viens au zoo de Beauval une dizaine de fois dans l'année. Les espaces sont magnifiques." Même son de cloche enthousiaste chez Françoise, une habitante, retraitée de 70 ans, de la vallée du Cher, fort sympathique et ayant le sens de l'humour. "Mon âge ? J'ai quitté mon année érotique ! (Rires) Sinon, cette ouverture le 8 février du dôme, je ne l'aurai manquée pour rien au monde. Je suis allée visiter le zoo de San Antonio aux États-Unis, ainsi que d'autres parcs animaliers ailleurs, et je peux vous certifier que Beauval est unique ! Je sais bien que Rodolphe a déjà d'autres idées en tête…" Sur ces échanges, nous poursuivons notre visite : dragons de Komodo, amphibiens, reptiles, poissons multicolores, chauves-souris, singes écureuils, loutres géantes… Nous retrouvons les lamantins ; nous avions vu arriver l'un d'eux de Berlin en décembre 2019. Nous nous en souvenons car le transporter du camion vers son bassin n'aura pas forcément été aisé étant donné le poids du mammifère (près d'une tonne). Ce dernier, porté par une équipe de soigneurs aguerris, aura réalisé par accident une petite glisse en splash sur le sol avant de pouvoir nager sans accrocs dans l'eau. Plus de peur que de mal. Oui, nous ne l'avions pas rapporté jusqu'ici simplement parce que comme nous l'avions écrit précédemment, toutefois, aucun animal, y compris celui-ci, n'aura été au final blessé dans le déménagement maîtrisé. Apercevant la sortie, nous nous remémorons un détail : seules les harpies féroces n'ont pas encore pris leurs quartiers dans ce dôme d'envergure. Ce nom vous interpelle ? C'est le plus grand et plus puissant rapace du monde vivant en Amérique Latine. En quittant le dôme, nous songeons alors que côté humain, chacun en connaît et les harpies humaines sont sans doute plus féroces que ces aigles !

Le printemps en avance

Passée cette boutade griffue, direction une parenthèse apaisante, loin des tensions, c'est-à-dire une balade au jardin. Et quel lieu plus adéquat que Chaumont-sur-Loire pour se couper du monde tout en s'émouvant et s'emballant poétiquement ? Il faudra encore un peu patienter mais le domaine régional prend de l'avance en dévoilant en primeur un avant-goût de printemps. Son festival international des jardins permettra un retour aux sources ou plus précisément, à la terre mère. Vous l'aurez compris, c'est la thématique qui rythmera l'édition 2020 qui débutera le 23 … avril. Patience, nous le répétons, mais pour celles et ceux qui bouent et trépignent déjà en ce mois de février, la directrice du domaine de Chaumont, Chantal Colleu-Dumond a révélé, lundi 3 février à Orléans, les graines semées qui germeront dans deux mois. "Dans l'Antiquité grecque, la Terre Mère, Gaïa, Déesse mère personnifiant la terre fertile, donnant la vie, était, comme la Parvati hindoue, infiniment respectée. Dans la frénésie de la mondialisation et le développement exponentiel de sociétés tournées vers leur "croissance", le lien humain se distend, le lien à la terre également, et devant le réchauffement climatique, il existe

alors deux chemins possibles. Soit on tombe dans le catastrophisme et repli sur soi, soit au contraire, on recherche des solutions. À Chaumont, nous avons opté pour la deuxième route !" Soit au total une vingtaine de jardins pour réfléchir à l'avenir et autant de scénarios d'alternatives et d'espérances végétales originaires de France, de Belgique, du Mexique, de l'Inde, de Chine, d'Italie, du Brésil, etc. Des arbres au sol qui repoussent, des bâtons de graines emplis de promesses de vie, la tristesse du béton face à la puissance joyeuse du naturel, etc. Avant l'avènement des beaux jours, un soir de tempête orléanaise, Chantal Colleu-Dumond a annoncé également une nouvelle saison d'art (avec une quinzaine d'artistes et autant de styles : les cristaux d'eau signés Léa Barbazanges, les paysages de Philippe Cognée vus derrière la vitre d'un train, la bibliothèque de merveilles végétales de Makota Azuma, et caetera) qui débutera quant à elle le 28 mars. La directrice a ainsi conclu : "Chaumont-sur-Loire, c'est une expérience multi-sensorielle. C'est le bonheur donné de s'émerveiller, à qui sait le voir…"

DU TOURISME OUI MAIS CONNECTÉ !

Un premier forum « tourisme et numérique » était organisé lundi 10 février au château de Blois sous l'impulsion du conseil départemental et de l'agence de développement touristique Val de Loire / Loir-et-Cher. Jusqu'à 200 professionnels du tourisme y ont rencontré 25 start-ups expertes du numérique. C'était aussi et surtout l'opportunité d'en remettre une couche sur un projet sur lequel table depuis un moment le Département, à savoir la création et le développement d'un réseau de wifi touristique. À l'heure des partages d'expériences sur les réseaux sociaux et des réservations accrues en ligne, le chantier de tourisme intelligent et connecté avance ; pour preuve, il affiche désormais un nom de baptême : « Val de Loire Wifi Public ». Ce réseau Wifi est gratuit et sécurisé pour les touristes sur le Loir-et-Cher et l'Indre-et-Loire ; après une première authentification, l'utilisateur est reconnecté automatiquement de site touristique en site touristique à chaque fois qu'il rencontre le signal Wifi estampillé. Le dossier pèse un peu moins de 2 M€ pour 1 100 sites identifiés, subventionnés notamment par le conseil départemental de Loir-et-Cher (620 000 €) et le conseil régional. Des bornes de ce type sont d'ores et déjà installées à Montrichard ou encore au château des énigmes à Fréteval. «Ce wifi gratuit va nous permettre de collecter de façon règlementaire des informations sur les préférences et comportements des touristes, leur profil, leur durée de séjour, etc. Plutôt le zoo de Beauval et un château ? Une exposition en plus ? Etc. Nous ne vendrons pas ces données sur une place de marché, nous en gardons la maîtrise. Le but est de disposer de données plus fraîches et d'avoir une connaissance plus fine pour augmenter l'attractivité de notre territoire, »justifie Nicolas Perruchot, le président du conseil départemental loir-et-chérien. Le tourisme, c'est bien. Sans casser l'ambiance de f(r)acture numérique, il serait bien toutefois qu'un autre chantier avance aussi allègrement, celui du déploiement de la fibre pour le monde économique et des entreprises qui trépigne, mais patience, ce dossier progresse, et tout arrive à qui sait attendre, n'est-ce pas.

É.R.

OUVERTURE
3 MARS

Ets
THOMAS
Depuis 1949

NEW

2ème AGENCE

NEUNG SUR BEUVRON

GRILLAGE - CLÔTURE - PORTAIL - FER - TÔLE - QUICAILLERIE - GRILLAGE - CLÔTURE - PORTAIL - FER - TÔLE - QUICAILLERIE - GRILLAGE - CLÔTURE - PORTAIL - FER

Découvrez notre
nouveau point de vente
au cœur de la Sologne

NEUNG-sur-BEUVRON

78 rue du 11 novembre
Ouvert du mardi au samedi : 9h - 12h • 14h - 18h

02 54 83 74 25

www.etsthomas.fr

PORTAIL - FER - TÔLE - QUICAILLERIE - GRILLAGE - CLÔTURE - PORTAIL - FER - TÔLE

PORTAIL - FER - TÔLE - QUICAILLERIE - GRILLAGE - CLÔTURE - PORTAIL - FER - TÔLE

GRILLAGE - CLÔTURE - PORTAIL - FER - TÔLE - QUICAILLERIE - GRILLAGE - CLÔTURE - PORTAIL - FER - TÔLE - QUICAILLERIE - GRILLAGE - CLÔTURE - PORTAIL - FER

Charlie Hebdo épingle le maire de Theillay

Le maire de Theillay, Gérard Chopin, a eu les honneurs de la presse nationale au début de ce mois de février. C'est dans les pages du numéro 1437 de Charlie Hebdo, que sont citées plusieurs phrases de l'élu solognot au sujet des caméras installées sur la commune.

Dans la rubrique « Crétinisier de la semaine «, page 5, le maire de Theillay, Gérard Chopin, côtoie l'ancien pilote automobile François Fillon, le toujours auvergnat Brice Hortefeux, l'ex-président du FN, Jean-Marie Le Pen, ou encore le vieux voyageur aux Philippines, Gabriel Matzneff. Sous le titre Sitcom, les journalistes de Charlie écrivent que « Gérard Chopin maire de Theillay, bled de 1300 habitants du Loir-et-Cher, à propos des caméras de surveillance qu'il a fait installer dans les rues : Si (les caméras) servent jour et nuit même, vingt-quatre heures sur vingt-quatre et sept jours sur sept. Bon, après, on n'a personne pour les regarder de manière continue, hein (Libération, 28/1). C'est un peu comme Plus belle la vie, on peut rater des épisodes, on comprend quand même. » Au Petit Solognot, nous avons vérifié dans le Libération du 28 janvier et nous n'avons rien trouvé. Peut-être sur le site internet réservé aux abonnés.

Par contre, le premier magistrat de Theillay, en lice pour un nouveau mandat en mars prochain, est bel et bien l'un des protagonistes d'un article* de France Info, sorti le même jour. Sous le titre « Boulodrome à un million d'euros, salle des fêtes surdimensionnée… Enquête sur les maires gagnés par la folie des grandeurs ». Même si le journaliste situe Theillay dans le Loiret et pas dans le Loir-et-Cher, et écrit Thiellay en lieu et place du nom véritable de la commune, même si le principal sujet concerne essentiellement l'ancien maire de Curbans (Alpes de Haute-Provence) et de son boulodrome à 52 terrains et 1090 000€ pour à peine 600 habitants, on parle aussi des caméras installées, en toute démocratie, par Gérard Chopin. On peut lire que «Dans les rues de Thiellay (Loiret), les caméras à 35 000 euros de monsieur le maire ne passent pas beaucoup plus. Je ne comprends pas pourquoi il a fait installer un truc pareil, persifle l'un des 1300 habitants. En période de restrictions budgétaires, il y avait franchement mieux à faire ! L'intéressé que nous avons joint, n'est pas d'accord. Si, elles servent ... Mais on visionne les images quand des petits loubards font des conneries. C'est arrivé une dizaine de fois en trois ans. La délinquance a baissé, je vous jure. » Comme dirait Karadoc, l'un des chevaliers de Kamelot : « c'est pas faux ! »

FS

*https://www.franceinfo.fr/elections/municipales/

Souesmes et Pierrefitte-sur-Sauldre

Représentations du groupe Théâtral de Souesmes

Les 29 février – 1er-7-8 et 28 mars

Le groupe Théâtral de Souesmes vous convie à venir assister à une représentation de « Sale attente », une pièce de Franck Didier en 2 actes. Dans une salle d'attente d'un dentiste une dame qui n'a pas de rendez-vous mais en revanche, déborde d'imagination et est dénuée de tout scrupule pour parvenir à ses fins : profiter du désistement d'un patient pour passer, au plus tôt sur le fatidique fauteuil et soulager son mal. En fonction des patients avec lesquels elle partage la salle d'attente, elle va adopter des stratégies systématiquement différentes adaptées à leur personnalité. Elle est imaginative mais quand on va trop loin dans la mythomanie, c'est la catastrophe inévitable ! Et pour le plus grand plaisir des spectateurs... Ce sera la catastrophe in-évitée... À la salle des fêtes de Souesmes : samedi 29 février et 7 mars à 21h - dimanche 1er et 8 mars à 15h. À la salle des fêtes de Pierrefitte-sur-Sauldre : samedi 28 mars à 21h/

Réservation pour les personnes handicapées au 07 77 77 07 88

Salbris

Le salon du tourisme fête la Sologne le 7 mars

Cela va faire 8 ans maintenant que l'Office de Tourisme en Sologne poursuit l'idée de rendre visible à tous l'ensemble de l'offre touristique de la destination « Sologne » au travers de son salon.

Avec ce nouveau rendez-vous convivial du 7 mars prochain, nous souhaitons présenter à tous, familles, touristes, professionnels ou simples curieux, les richesses et les acteurs de la Sologne et alentour, qu'ils soient issus du tourisme, de l'artisanat, du terroir, en espérant faire ainsi de chaque visiteur un ambassadeur averti de son territoire.

Le salon, dont l'accès est gratuit, a lieu un samedi afin de permettre aux professionnels et au grand public de se rencontrer. Et début mars, juste avant la saison, quand les professionnels du tourisme, les artisans et les producteurs locaux sont encore disponibles et la nouvelle documentation touristique déjà éditée.

Exposants

Plus de 60 exposants sont installés sous le vaste chapiteau, une grande salle de spectacle chauffée : châteaux, musées, maisons à thème, offices de tourisme, découvertes nature, équitation, tourisme gourmand, activités ludiques ou de plein air, spectacles, drones, montgolfières, artisanat, produits du terroir…

Animations

Le lieu, l'Alméria Parc à Salbris et son magnifique site de 37 hectares, nous permet en plus de proposer des animations tout au long de cette journée qui se veut être aussi une fête du tourisme.

De 10h à 17h :

Démonstration de filage de laine de mouton solognot au rouet et au fuseau par Aux Fils des Toisons.

Parcours trappe-trappe revisité avec Terranima.

Tir à l'arc, découverte des techniques primitives d'allumage de feu (firesteel avec Wild Max Camp).

Ateliers découverte « apprenti céramiste » avec l'équipe de la Collection Céra'brique du Musée de Sologne.

Mini jeux sur la découverte de la nature et des animaux de Sologne avec Urgence Faune Sauvage.

Balades en main avec poneys par Courcelles Équi Sologne.

De 15h à 15h45 au Saloon : La Route Grand Meaulnes telle qu'on peut la rêver, présentée par Marie du Berry.

À 16h : Démonstrations équestres par Pégase Prod sous chapiteau.

Et toute la journée, des dégustations sur les stands de produits du terroir.

Restauration

Pour vous restaurer, vous trouverez des plats chauds ou froids et des boissons à l'heure du déjeuner au Saloon, et tout au long de la journée, crêpes, gaufres et boissons à l'entrée du chapiteau.

Salon du Tourisme en Sologne : À Salbris sur le site de l'Alméria Parc - sous le grand chapiteau. Samedi 7 mars de 10h à 17h. Ouvert au public - Entrée gratuite

Toutes les informations sur le salon et la présentation des participants sont à retrouver sur notre page Facebook « Salon du tourisme en Sologne » www.facebook.com/SalonTourismeSologne

Renseignements : Office de Tourisme en Sologne 27 boulevard de la République, 41300 Salbris. Tel : 02 54 97 22 27. contact@tourisme-sologne-desrivieres.fr

Alméria Parc - Domaine de Courcelles - Route de Pierrefitte - 41300 Salbris

Pour s'y rendre : https://goo.gl/maps/qqtc9cycg5H2

Parking gratuit sur place

Salbris

Miss Pays de Sologne à domicile

Après une interruption d'une année, l'élection de Miss Pays de Sologne s'est tenue le 8 février à la salle Georges Vilpoux, une nouvelle association présidée par Delphine Dalodier s'étant créée pour en reprendre l'organisation.

Le nouveau Comité Miss Pays de Sologne a apporté quelques modifications en changeant les critères de candidature. Les jeunes filles doivent être âgées de seize à vingt-cinq ans et habiter en Sologne mais aucun critère physique, de taille ou de poids n'est exigé. Les neuf candidates se sont présentées au public et au jury présidé par Olivier Pavy, maire de Salbris, lors de quatre tableaux, en marinière, en short, en maillot de bains et en robe de soirée pour tenter de remporter l'une des cinq écharpes mises en jeu : le prix coup de Cœur, Beauté en Sologne, le titre de Miss Pays de Sologne et ses deux dauphines. Ces passages étaient entrecoupées de présentations de lauréats Modèle élégance Centre Val-de-Loire, Miss Gien, Miss Curvy Centre-Val de Loire, Miss 15-17 ans Centre et Ambassadrice Centre-Val de Loire ainsi que de shows des chanteurs Aymerick et Ysio.

Le Coup de cœur Sologne décerné par le photographe officiel de l'événement, Arnaud Biffe a été remis à Amandine Babier, 17 ans, de Blois. Le prix Beauté en Sologne revient à Océane Corbin, 19 ans, de Noyers-sur-Cher. La salbrisienne Mélissa Perry, âgée de 17 ans, fut sacrée Miss Pays de Sologne, 2020, ayant charmé le public et le jury par sa spontanéité et son naturel. Sa première Dauphine fut Chrystal Lima, 16 ans, venant de Poilly-les-Giens, et sa deuxième Cindy Maslanka, 25 ans, de Noyers-sur-Cher.

Après la remise des prix, un remaniement eut lieu car la première dauphine renonça à son écharpe, ne pouvant participer aux événements liés à son titre. Cindy devint donc première Dauphine et Lauriane, 20 ans, d'Orléans devient deuxième Dauphine.

« Maman a vu l'annonce pour l'élection de Miss Pays de Sologne et m'a conseillée de me présenter, indique la toute nouvelle Miss, actuellement en bac pro esthétique. Depuis toute petite, j'aime beaucoup les concours de beauté et j'en ai fait pour m'amuser au camping en vacances ou à la kermesse de mon école. Je me suis présentée pour passer un bon moment et prendre davantage confiance en moi. Je ne m'attendais pas du tout à gagner. L'ambiance était formidable car nous nous entendions toutes bien. Le fait qu'une quarantaine de personnes amies et de ma famille soient venues me voir m'a aidé à m'épanouir lors des différents passages où je me suis bien amusée sur scène. Ce premier titre m'a donné envie de faire d'autres concours et de me présenter à celui de Miss Centre-Val de Loire. »

Olivier Pavy remercie le nouveau comité « d'avoir rempli le flambeau pour un événement que l'on peut considérer comme une tradition dans notre ville. Cette première édition fut une réussite, Je félicite toutes candidates car elles ont réussi à se présenter sur une scène devant un public, chose qui n'est pas facile. J'ai beaucoup apprécié que le nouveau comité ouvre le concours à toutes sans critères de taille et de poids. Cette démarche permet de placer l'humain au cœur des choses. » Et le comité Miss Pays de Sologne ne perd pas son temps car les candidatures pour l'édition 2021 sont d'ores et déjà ouvertes.

F.M.

En route vers les JO !

Dans le cadre de la compétition qu'elle organisait le 8 février qui comprenait une rencontre de niveau national 2 et un tournoi jeunes, l'association badminton Salbris a organisé une rencontre avec son double champion du Monde parabad, Lucas Mazur. Rencontre.

Victime d'un AVC à l'âge de trois ans lui laissant une malformation de la cheville droite, bien qu'il ait retrouvé la mobilité de sa jambe à 80 %, le jeune homme de vingt-deux ans a débuté le badminton à l'âge de dix ans à Toulouse. « Je faisais du foot et j'ai essayé le badminton au collège et je me suis dit pourquoi pas ? » se souvient Lucas Mazur avant de préciser : « Ce sport individuel est un duel face à l'adversaire qui comprend des aspects tactiques et met le corps à rude épreuve. Le badminton m'a permis de mûrir et de grandir très vite, tout en me canalisant car je suis très hyperactif. Le sport est vecteur de civilisation et de vie avec les autres.»

Actuellement numéro 1 mondial depuis cinq ans en parabad, Lucas Mazur est double champion du Monde (en 2017 et 2019) et triple champion d'Europe (2014, 2016 et 2018). Qualifié aux Jeux paralympiques de Tokyo où le badminton est pour la première fois au rendez-vous, le jeune tourangeau vise l'or : « Je prépare les Jeux en rencontrant les joueurs du meilleur niveau lors des opens au Brésil, Pérou, Espagne, Dubaï et Canada qui sont des compétitions très disputées. Je remercie mes partenaires, Point P, le fonds handisport Telmah 41, l'équipementier Yonex et la Banque Populaire qui me permettent de faire ces compétitions. »

Bien que vivant à Tours et s'entraînant au CRESP de Bourges, Lucas est licencié à Salbris depuis trois ans : « Le club de Salbris me soutient beaucoup. Je suis impliqué dans le recrutement des joueurs de niveau national 2 et 1, précise-t-il .Je suis présent à chaque journée interclub organisée à Salbris et anime chaque année le stage d'été qui a lieu fin août avec les joueurs de l'équipe 1. Je suis très bien à Salbris car mes coéquipiers sont des amis. Cette confiance m'est très précieuse et me donne de l'énergie. Pour le club, avoir un licencié athlète de haut niveau est une locomotive et l'aide à avoir des subventions. »

F.M.

Brèves de campagne

Isabelle Gasselin, candidate à sa propre succession

La jeune femme se représente face aux urnes. Questions, réponses.

Pourquoi vous représenter ?

"Une fois élue en 2014, j'indiquais ma devise : " La Ferté, ma fierté !" Aujourd'hui, 6 ans après, je suis fière du travail accompli, sans augmentation d'impôt. La Ferté a obtenu la reconnaissance et la renaissance qu'elle méritait à force de travail, de conviction et de ténacité. Cependant, le travail ne me semble pas terminé. Il ne l'est jamais vraiment car il y a tant à faire et à développer ! La métamorphose rapide de la société d'aujourd'hui avec les exigences et la rigueur qu'elle impose est un tourbillon qui nous propulse sans cesse à devoir améliorer, projeter et réinventer. Mais les idées et les ambitions concrètes sont là !"

En parlant d'idées, quel est votre programme 2020 ?

"En 2014, avec mes colistiers, nous avons eu beaucoup de projets en tête, projets qui ont été inscrits dans un programme réfléchi, à la hauteur des espérances des Fertoises et des Fertois, à la hauteur de notre village que nous aimons tous. Nous avons réalisé quasiment tout notre programme et même plus. Par force de convictions et de travail, nous avons tenus nos promesses ! Aujourd'hui, j'ai toujours à cœur d'améliorer le quotidien des Fertoises et des Fertois. Les domaines ne manquent pas : que ce soit pour la jeunesse ou pour nos seniors, que ce soit dans le domaine du sport et de la culture, du handicap, de la santé, de l'écologie ou encore pour l'entretien et la réfection des bâtiments et des voiries. Le travail dont nous avons pleinement conscience, si nous sommes élus, ne manquera pas ! Nous avons créé un dynamisme que je souhaite vivement poursuivre. C'est pourquoi, je suis candidate aux élections municipales du mois de mars prochain. Pour cette raison, je proposerai un programme pour les 6 ans à venir, une nouvelle feuille de route, tant sous format papier que sous format audio de façon à ce qu'il soit accessible à tous."

Manifestations

Souesmes

Salon art et vin en Art'monie

Les 22 et 23 février

Pour le 2e salon, l'association Artistement Vôtre en Sologne accueille des artistes de talent : des sculpteurs, des peintres mais aussi des viticulteurs et producteurs de vin. Nous avons retenu cette année comme thématique « Autour du bois » en rapport avec les ceps de vigne. Ce salon est donc l'occasion de rencontrer des viticulteurs pour une dégustation de leurs vins (des Vins du Cher, Reuilly, Mennetou-Salon, Vins d'Alsace, Vins de Bourgogne, Vins de Loire etc...) avec la possibilité pour 5€, d'accompagner cette dégustation d'un casse-croûte vigneron à réserver en appelant Claudine au 06 20 38 12 29. Pour allier culture et plaisir d'apprendre, ou de parfaire ses connaissances au sujet du vin, et plaisir de partager un moment de convivialité entre amateurs ou connaisseurs. Emmanuel Miniot, caviste à Aubigny-sur-Nère, animera une séance d'œnologie le samedi à 17h sur l'aération du vin, et le dimanche à 11h sur le vin et les différents organismes BIO. Parallèlement, en entrant dans la salle de la Mairie, vous découvrirez les œuvres d'artistes de talent (peintres et sculpteurs). Toutes les œuvres s'inspirent du bois ou de ses dérivés. De belles rencontres en perspective. Des couleurs chaudes, des toiles qui éblouissent, des œuvres en grand format peintes à partir de pigments naturels issus de fleurs venues du monde entier (Sacha Baraz), d'autres toiles qui racontent une histoire où la nature transparaît (Christel Fuzelier et Marie-Claire Fricheteau). Des sculptures pleines de poésie qui permettent de voyager à travers différentes improvisations (Katherine Grangier), des œuvres ornementales surprenantes de tournage sur bois (Alain Leprêtre), de belles sculptures d'animaux sur bois (Xavier Saas). Des meubles en carton de récupération, des sculptures lumineuses, de la couleur, du design (Marie Thivrier). Les commerçants du village participent à cet événement et présenteront leurs produits régionaux. Entrée du salon : salle de la Mairie - 8 rue du Bois. Accès gratuit.

Manifestations de l'association de pêche Le Gardon

Samedi 22 février : assemblée générale à 10h30 à l'annexe de la salle des fêtes. Samedi 14 mars à l'étang La Carrière : journée carnassiers. 20€ la journée (*). 150 kg brochets 2,50 à 7 kg + 30 kg sandres. 1 ligne. 2 prises par pêcheur. Samedi 21 mars à l'étang des Landes (route de Nançay) : journée truites. 200 kg + 4 supérieures à 2 kg. 1 ligne. Nombre de prises illimitées. 20€ la journée (*). 1 boisson offerte à 12h. (*) Tarif pour les non détenteurs de la carte annuelle.
Renseignements 06 79 39 68 39

Salbris

Loto

Le 23 février

L'équipe d'Ensemble et Solidaires Salbris organise le dimanche 23 février son loto à la salle des fêtes G. Vilpoux (rue des Cousseaux). Ouverture des portes à 13h30 et début des jeux à 14h30. Sur place : buvette, crêpes, gâteaux et sandwichs. Pas de réservation sauf handicap. Le carton 4€ - 3 cartons 10€ - 7 cartons 20€. Une journée conviviale, accompagnés de vos amis, enfants et petits-enfants, où vous pourrez jouer pour gagner un ou plusieurs de nos nombreux gros lots. Toute l'équipe vous souhaite bonne chance pour ce dimanche 23 février.
Renseignement au 09 52 08 68 19 et 06 06 49 89 59

Assemblée générale de Salbris Accueil

Le Conseil d'Administration de Salbris Accueil rappelle à tous ses adhérents que l'assemblée générale aura lieu le samedi 22 février de 11h à 12h à la salle polyvalente en présence de Monsieur Olivier Pavy Maire de Salbris. À l'issue de cette assemblée générale, tous les amis de Salbris Accueil pourront partager le verre de l'amitié avec les adhérents. D'autre part, merci de noter sur vos agendas qu'exceptionnellement la bourse aux vêtements d'été organisée par l'association Salbris Accueil n'aura pas lieu cette année. Rendez-vous est donné aux déposants pour la bourse d'hivers qui aura lieu du 12 au 19 octobre.

Exposition sur la classique cycliste Paris Roubaix

Les 29 février et 1er mars

Samedi 29 février et dimanche 1er mars à la salle Franciade (place du Général De Gaulle) : exposition sur la classique cycliste Paris Roubaix. Organisée par Salbris Cyclotourisme avec la collaboration de Monsieur André collectionneur sportif, à l'aide de nombreux tableaux, posters de tous les vainqueurs de cette épreuve depuis sa création de 1896 à nos jours, documentations, reportages, photos d'archives, pavés du parcours, maillot et vélo Peugeot des années 60 et beaucoup d'autres articles sur cette épreuve mythique très convoitée chaque année et toujours gagnée par un très grand champion. Ouvert de 9h à 12h et de 14h à 18h. Entrée gratuite.

Animations pour Salbris vers le zéro déchet

L'association Salbris vers le zéro déchet démarre l'année 2020 avec un plein d'animations et de nouveautés ! Au programme, des animations qui se veulent toujours aussi conviviales, participatives et respectueuses de l'environnement. Un moyen de sensibiliser en douceur, sans culpabiliser, à un mode de vie moins impactant sur notre environnement en terme de pollution. Chaque geste, même le plus «petit» qu'il soit, compte ! Les rendez-vous à ne pas manquer : marche nettoyons la nature, dimanche 29 mars à 10h à Salbris secteur plan d'eau Bellevue. Atelier «Une maison au naturel» : confection de produits de nettoyage maisons, jeudi 9 avril à 19h30 au Locavor Salbris. Un premier plogging ! (Ou jogging écologique), dimanche 14 juin à 10h. Point de rendez-vous au CRJS à Salbris (avenue de Belleville). Les activités proposées sont avant tout des moments d'échanges et de rencontres avec tous ceux qui souhaitent découvrir ou partager cette philosophie de vie ! Nouveau cette année : possibilité de devenir adhérent de l'association pour une participation de 5€ par personne.

Vous souhaitez suivre toutes les actualités ou avoir plus d'infos ? Rendez-vous sur le Facebook @Salbrisverslezerodechet, Instagram ou par mail à salbrisverslezerodechet@gmail.com

Manifestations

La Ferté-Beauharnais
Soirée tartiflette
Le 7 mars

L'association Familles Rurales de La Ferté-Beauharnais organise une soirée tartiflette le samedi 7 mars à partir de 20h à la salle des fêtes. Au menu : tartiflette et son assiette de charcuterie – salade – tarte aux pommes – café – 1 apéritif d'offert. Tarif : 19€ - 10€ pour les enfants de 3 à 12 ans. Vins et boissons non compris. Au programme de la soirée : jeux, karaoké et soirée dansante. Ambiance et animation par Artistic Star (Freddy et Manue).
Réservations au 06 28 14 51 94 ou à l'épicerie de La Ferté-Beauharnais 02 54 83 64 80

Saint-Viâtre
Ouverture de la pêche avec lâcher de truites
Les 29 février et 1er mars

La société de pêche Le Gardon de Tremblevif vous convie à l'ouverture générale de la pêche avec lâcher de truites à l'étang communal le samedi 29 février et dimanche 1er mars à partir de 8h. Prix à la Journée : 15€ pour 2 lignes. Prises illimitées et appât modéré. À cette occasion 100 de kg de truites seront lâchées. Café offert à tous les pêcheurs.
Pour tous renseignements : 02 54 96 59 33 – 06 88 99 51 13 – 07 72 15 28 77 ou legardondutremblevif@laposte.net

Thé dansant
Le 7 mars

L'association du Foyer Rural de Saint-Viâtre organise son thé dansant le samedi 7 mars à 14h30 salle du Foyer Rural avec pour la 1ère fois Elsa Gourdy, accordéoniste nationale et internationale avec son orchestre. Entrée 12€. Possibilité d'un plateau repas sur réservation également.
Réservation chez Gino Lehoux au 02 54 88 90 81 ou 06 42 30 11 77ou 06 62 35 40 55.

Nouan-le-Fuzelier
Concert de fin de stage
Le 22 février

Le concert de fin de stage organisé par l'école de Musique Cœur de Sologne aura lieu le samedi 22 février à 16h à la salle des fêtes. Entrée gratuite.

Concours de belote
Le 26 février

Le Club des Brémailles (9 rue Jeanne d'Arc) organise un concours de belote le mercredi 26 février. Concours en individuel sans annonce. Inscriptions à partir de 13h30. Début du concours à 14h30. 1er : rôtis porc 1 kg + bœuf 1 kg + poulet fermier – 2e : rôtis porc 1 kg + veau 1 kg + escalopes de dinde – 3e : filet mignon + rôti dinde1 kg + sauté de porc 1 kg – 4e : côtes de porc + 4 cuisses poulet + émincé porc – 5e : cordons bleus + 5paupiettes + blanquette dinde. Lot à chaque joueur, plus un lot à la première dame. 10€ par personne

Courmemin
Concours de belote
Le 27 février

Ensembles et Solidaires – UNRPA organise un concours de belote, individuel et sans annonce, le jeudi 27 février à la salle des fêtes. Inscriptions à partir de 13h30. Participation 10€. 1 lot à chaque joueur.

Vouzon
Pêche à la truite
Les 1er et 8 mars

La Gardonnette Vouzonnaise vous convie à une pêche à la truite les dimanches 1er et 8 mars de 8h à 18h. Lâcher de 100 kg. Deux cannes autorisées. 15€ la journée avec prises illimitées. Pêche au leurres interdite ! Il sera possible de pêcher la truite (uniquement la truite) du lundi 9 mars au vendredi 13 mars au tarif de 7€ la journée ou 20€ la semaine. Sur place buvette restauration. Sur réservation : huîtres, crevettes roses et saumon fumé. Ouverture générale le samedi 14 mars à 8h.

Renseignement et réservation 06 88 74 31 55

Marcilly-en-Gault
Randonnée de printemps
Le 1er mars

Les randonneurs marcillygaultais organisent leur randonnée de printemps le dimanche 1er mars. Le départ se fait à la salle des fêtes, pour 4 parcours avec ravitaillement (9, 12, 16 et 20 km). Inscriptions de 7h30 à 9h30. Réduction pour les licenciés. Vin d'honneur à l'arrivée. Attention, chien non admis car les parcours traversent des domaines privés.

Loto
Le 7 mars

Samedi 7 mars : loto du Tennis Club à la salle des fêtes. Ouverture des portes 19h - début du jeu 20h. Nombreux lots à gagner : bon d'achat 100€, 200€, téléviseurs LED 124 cm, cafetière expresso, lave-linge, central vapeur, vélo de ville, panier garnis... Buvette et restauration sur place : frites, sandwichs, gâteaux et crêpes. 1 carton 4€ - 4 cartons + 1 gratuit 15€ - 7 cartons+1 gratuit 20€ - 1 planche +1 carton gratuit 18€. Places limitées.
Réservations possible au 06 64 98 02 46 ou 06 46 38 37 45

Dhuizon
Théâtre
Les 7 et 8 mars

La troupe de l'École Buissonnière présentera la pièce « Au bout du rouleau », comédie de Franck Didier. Représentations le samedi 7 mars à 20h30 et le dimanche 8 mars à 15h à la salle des fêtes. Organisation : CLAP.
Réservations 02 54 98 32 07 ou 02 54 98 30 50

Nouan-le-Fuzelier
L'armoire à Bisous

À l'ombre du clocher, sur la place du village s'est ouvert il y a peu, une boutique qui déjà plait aux parents. Petits prix et bon état de rigueur dans ce dépôt-vente de vêtements d'enfants !

Dans la jolie boutique d'Hélène, il n'y a ni choux, ni hiboux, et moins encore de cailloux ! Par contre, et même si ce n'est pas la spécialité, on y trouve quelques joujoux. Hélène Bouvet a ouvert cet automne, un dépôt vente dans lequel les mamans déposent ou achètent des vêtements pour les enfants de 0 à 12 ans. On y trouve aussi quelques livres et jouets de très bas âge. « Il y a beaucoup d'enfants dans les écoles avoisinantes, entre Lamotte et Salbris, St-Viâtre ou Pierrefitte, remarque Hélène. Mon magasin répond à un vrai besoin ». Les enfants grandissent vite, et leurs vêtements ne font souvent qu'une année au plus. Alors pourquoi ne pas les revendre tant ils sont encore « tendance », pourquoi ne pas économiser en achetant de belles occasions, et pourquoi ne pas acheter local ?
« Les gens me déposent des articles lavés et en bon état, insiste Hélène. On s'entend sur le prix, et je les garde deux mois au plus. Ce qui n'a pas été vendu est retourné ».
Ainsi trouve-t-on des bavoirs et des turbulettes, des pantalons à moins de 10€, vestes et manteaux à moitié prix du neuf, souvent de belle marque.
L'initiative est originale et méritait d'être encouragée. Alors passez chez Hélène, lui faire un bisou !

Stéphane de Laage

L'armoire à bisous – 02 54 88 02 83
Ouvert du mardi au samedi : 9h-12h / 14h30-18h (fermé le mercredi matin)
Place St-Martin à Nouan-le-Fuzelier

Brèves de campagne

Pierrefitte-sur-Sauldre : Respect, loyauté et tolérance

Première adjointe du maire actuel après avoir été conseillère municipale puis adjointe, Bernadette Courrioux est tête de liste pour les prochaines élections municipales. « J'ai choisi de me présenter car Jacques Laure ne se représente pas et je me suis beaucoup impliquée dans le fonctionnement de la commune et dans l'élaboration de son budget, indique l'agricultrice. Je suis née à Pierrefitte et y habite depuis toujours et souhaite répondre aux attentes des habitants et être attentive à l'intérêt général de mon village. « Pour sa liste, Bernadette Courrioux a choisi « des personnes d'âges, de professions et d'horizons différents. Nous formons une équipe soudée qui réfléchit à des projets constructifs et cohérents, dans le respect des impératifs budgétaires. Nous nous engageons dans un esprit de respect, loyauté et tolérance. » Sous l'intitulé Cap 2026 – S'engager ensemble pour Pierrefitte, Bernadette Courrioux et ses colistiers ont fait 26 propositions autour de cinq axes : améliorer le cadre de vie, assurer les services de proximité à la personne, contribuer à l'animation du village, donner à la jeunesse les moyens de s'adapter au monde qui change et entretenir les bâtiments et la voirie. « Nous allons œuvrer dans un esprit de modernisation, de valorisation et de promotion de Pierrefitte autour du développement durable, la vie économique locale et les services de proximité en construisant une commune éco-responsable, explique la candidate. Pierrefitte-sur-Sauldre bénéficie du label village fleuri quatre fleurs qui le distingue des autres villages de Loir-et-Cher. Nous devons préserver, développer et transmettre ce patrimoine végétal vivant qui appartient à tous. Nous devons aussi tout faire pour préserver les agriculteurs de notre commune car notre cadre de vie bénéficie de leur travail. »

F.M.

Nouan-le-Fuzelier
Gospel pour l'église St-Martin

Dimanche 1er mars à 16h00 en l'église St-Martin de Nouan-le-Fuzelier, sera donné un concert Gospel caritatif.

C'est l'association Anim' anouan qui organise ce rendez-vous, pour participer à la collecte faite pour la réfection de l'église. La mairie de Nouan et la Fondation du Patrimoine vont en effet engager une tranche importante de travaux sur cet édifice construit entre les XIIe et XIXe siècles.
Les montants sont importants puisqu'il faut trouver 960.000€. Les Solognots sont sollicités à hauteur de 100.000€. Comme une part importante de cette somme est déjà réunie, les travaux vont pouvoir commencer dans le courant du premier semestre 2020.
Smile of gospel s'est fait une forte réputation par la puissance de ses chants, et la carrure de son chef de chœur Stéphane Claire. Bercé par le negro-spiritual, le funk et le jazz-rock, pianiste confirmé, percussionniste et chanteur, il transmet par le Gospel sa foi, sa conviction, et son enthousiasme. Nul besoin d'être croyant pour éprouver cette puissance.

SLM

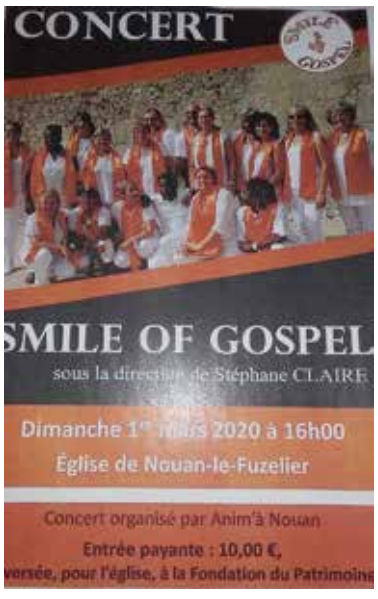

Droit d'entrée du concert : 10€. Vous pouvez vous aussi faire un don, en demandant un bon de souscription à la mairie, ou directement sur le site : www.fondation-patrimoine.org/63045. Les détails de la réduction d'impôt à laquelle vous avez droit sont aussi indiqués sur cette page.

La Ferté-Beauharnais
Un concert exceptionnel

Dimanche 1er mars à 17 h

Lou Casa, le trio constitué de 2 musiciens et de Marc Casa, la voix, une voix pleine de frissons, inoubliable et qui vous suit bien après le spectacle, (Mediapart) interprètera Brel et Barbara le dimanche 1er mars à 17 heures à l'espace François de Beauharnais.

Lou Casa a été encensé par toute la presse : « De toutes les évocations de Barbara, celle de Lou Casa est une des plus justes » - Le Monde ; « Plus qu'un hommage à Barbara, c'est un honneur » - Le Figaro ; « Notre coup de cœur (...) a provoqué frissons, chair de poule et envoutement » - Notre Temps (Suisse) Lou Casa, qui a participé au final du film « Barbara » de Mathieu Amalric et s'est produit avec succès à la Philarmonie de Paris en 2017 et à l'Opéra de Strasbourg en 2019 sera à la Ferté Beauharnais, 620 habitants, un vrai cadeau, on vous dit !

Lou Casa partagera avec tous un pot d'amitié et de partage après le spectacle. 10€ / personne, réservation indispensable en mairie au 02 54 83 60 74.

Bourges Plus et la CCI du Cher unissent leurs forces

Les collectivités ont signé une convention de partenariat, formalisant ainsi leur étroite collaboration dans une optique d'efficacité et de création de valeur ajoutée. Ils mobilisent leurs expertises en faveur du développement territorial.

Bourges Plus voulait coordonner au mieux ses actions avec les principaux acteurs du territoire. En partenariat avec l'état et la Région, elle s'est inscrite dans le Territoire d'Industrie Berry Sologne aux côtés de trois autres intercommunalités, Vierzon Sologne Berry, Sauldre et Sologne et Cœur de Berry, afin d'apporter un soutien au tissu industriel. Une manière aussi de mener une politique volontariste en faveur du développement économique et de l'emploi sur le territoire. Autre acteur économique départemental majeur, la CCI du Cher est l'interlocuteur privilégié et le représentant des entrepreneurs du département. Ces missions au profit des entreprises et du territoire vont de l'accompagnement des entreprises au développement des compétences en passant par l'animation des territoires,

La signature de cette convention formalise une collaboration commune de coordination d'actions et de diffusion d'informations auprès des entreprises. La CCI du Cher et Bourges Plus s'engagent à travers celle-ci sur quatre thèmes. Premier d'entre eux, la consolidation filière Défense et ses 6000 à 7000 emplois directs, pour près de 30 000 emplois indirects impactés (environ 25% des salariés du bassin d'emploi de Bourges.). Le second, l'accompagnement des porteurs de projets dans leurs démarches de création d'entreprise, s'appuie sur la volonté des deux collectivités à faciliter le parcours du créateur d'entreprise et soutenir des porteurs de projet dans leur démarche entrepreneuriale. Un engagement qui se traduit par la construction « d'un parcours créateur » commun sur le territoire de l'agglomération. Troisièmement, le soutien à l'implantation et au dynamisme commercial en centre ville dans le cadre de la convention action « Cœur de ville » signée en septembre 2018. Là, Bourges et ses partenaires sont engagés pour la redynamisation du commerce. Et pour finir, le développement emploi et attractivité, deux autres enjeux importants du territoire. Afin d'aider les entreprises à recruter, faire connaître leur savoir faire et contribuer à l'attractivité territoriale, la CCI du Cher organisera différents événements tout au long de l'année, en partenariat avec Bourges Plus.

J.F.

Vierzon

Le projet photovoltaïque a trouvé ses financeurs

Le financement participatif du projet photovoltaïque du Vieux-Domaine, sur la ZAV au nord de Vierzon, est désormais boulé. À la date de clôture de l'opération, les 60 000€ nécessaires ont été enregistrés. La future centrale électrique produira l'équivalent de la consommation annuelle d'environ 1300 foyers.

D'une puissance de 5 MWc, le projet de centrale photovoltaïque qui devrait occuper une partie de la Zone d'Aménagement Concertée (ZAC), 6,5 hectares de terrains appartenant à la Communauté de Communes, du Vieux Domaine de Vierzon était à la recherche d'un financement participatif pour accompagner la Communauté de Communes Vierzon-Sologne-Berry et le groupe Sun'R dans la société de projet SPES du Berry, détenue en totalité par Sun'R Investissement, elle-même détenue par Sun'R Groupe.

Toutes les autorisations administratives étaient déjà obtenues et le président de la communauté de communes Vierzon-Sologne-Berry, François Dumon, avait assuré de son soutien pour l'opération. « Le développement des énergies renouvelables est au cœur des enjeux environnementaux de demain. La Communauté de Communes Vierzon-Sologne-Berry a pour ambition d'y prendre toute sa place ... » avait-il expliqué. Le chantier était ouvert depuis septembre 2019. Le poste de raccordement prévu est celui de Vierzon, à environ 1 km du site. L'ensemble des panneaux photovoltaïques de la centrale, environ 16 000 modules, devant être installé sur châssis fixes. Le projet était lauréat de la 3ème période de la 4ème tranche des appels d'offre de la Commission de Régulation de l'Energie. Le besoin de financement global de la centrale s'élève à 3,5 M€. La dette bancaire a été élevée, soit un montant total de 3,2 M€, auprès du Crédit du Nord et en application des dispositions de l'appel d'offres dont le projet a été lauréat, Sun'R Power souhaitait faire appel au financement participatif en réservant la collecte aux habitants des départements proches de l'installation. Il ne restait plus que cette partie du projet à valider. Si pour la réalisation du chantier, Sun'R Power fait notamment appel à des sous-traitants locaux (Millet et Fils, Setec du groupe Roger Martin SA), contribuant ainsi à la vie du tissu économique du territoire, la société voulait poursuivre dans le sens d'une certaine logique de retombées territoriales et s'est engagée à proposer un financement participatif afin de renforcer l'impact positif local. Pour les potentiels financeurs, l'assurance d'une valorisation de la production électrique pour une période de 20 ans à un prix fixe indexé et garanti ainsi que la réalisation directement sur le marché au-delà de la 21ème année d'exploitation pouvaient susciter de l'intérêt. C'est le cas puisque 53 « investisseurs », pour des valeurs de 100 à 400€ ont profité de l'opportunité avant la date de clôture du projet sur la plateforme Lendosphère, spécialisée dans les projets concernant l'énergie. La mise en service de la centrale est désormais programmée pour ce trimestre…

À Vierzon comme ailleurs : pesticides... non merci !

Dans de nombreuses communes se déroulent le premier vendredi de chaque mois, différentes rendez-vous apolitiques et non violents d'information et de sensibilisation organisés par des citoyen.nes.

Le thème est simple : demander l'interdiction définitive de l'utilisation des pesticides en France ! Après une petite interruption, en ce début d'année , le rendez-vous vierzonnais « Nous voulons des coquelicots » reprend et se déroulera le vendredi 6 Mars de 18 h30 à 19 h30 devant l'antenne inter-consulaire de la Chambre d'agriculture de commerce et d'industrie, 21 rue de la Gaucherie à Vierzon.

À cette occasion, une information sera donnée sur l'avancée de cette demande justifiée afin de préserver au mieux des effets néfastes des pesticides sur notre santé et la nature .

Venez nous rejoindre et nous soutenir dans la joie et la bonne humeur !

Contact : franckrolland@yahoo.fr - 06 85 27 16 10

https://nousvoulonsdescoquelicots.org/a-vous-tous-amoureux-des-coquelicots/

Manifestations

Ménétréol-sur-Sauldre

Concours de belote Le 8 mars

L'association Détente Loisirs organise un concours de belote le dimanche 8 mars à la salle des fêtes. Inscription à partir de 14h, début du concours à 14h30. Engagement 10€ par personne. Concours par équipe et sans annonce. 1er lot : jambon + bouteilles – 2e lot : jambon + bouteilles. Lot à la première équipe féminine. Nombreux lots de viandes. Buvette et restauration. Pour information, la brocante aura lieu le 10 mai et sera sur réservation au 02 48 58 01 97 ou 02 48 81 04 33 heures des repas.

Brinon-sur-Sauldre

Super loto Le 8 mars

Le comité des fêtes organise un super loto le dimanche 8 mars à la salle des fêtes Jean Boinvilliers. Ouverture des portes à 13h30. Démarrage à 14h30. 21 parties de 3 quines. Lots : téléviseur 100 cm, congélateur, cave à vin, ordinateur portable, imprimante photo, piscine 3 m x 2 m, montre connectée, drone + casque + caméra, 2 entrées aux nuits de Sologne, centrale vapeur, micro chaîne, extracteur de jus, multi-cuiseur, carton vin, scie sauteuse, nettoyeur vitres, bains de soleil, colis de viande, filets garnis... Tarif unique : 3€ la carte. 1 carte offerte à chaque participant. Bingo : 1,50€ le ticket – 4 tickets 5€. Partie bingo. Mini bingo : 1 semaine dans le sud pour 4/6 personnes – Bingo : 2 entrées soirée cabaret. Buvette, sandwichs, pâtisseries. Réservations 06 24 13 20 77

COMME ÇA VIENT !

-FABRICE SIMOES-

Avec toutes mes excuses

Oyez, oyez bonnes gens. Conservez ce numéro 732 du Petit Solognot précieusement. Il pourra servir pour les semaines, les mois, voire les années à venir… C''est aussi valable pour les numéros passés ! Comme le chef de la diplomatie de l'Union européenne, Josep Borrell, comme Gabriel Matzneff, comme la famille Balkany, finalement non pas la famille Balkany : je m'excuse …

Comme tous ceux cités plus haut, vous commencez par « Je veux présenter mes excuses à tous ceux qui ont pu se sentir offensés par ma référence déplacée » et après vous mettez tout ce que vous voulez. Entre comportements culturels datés (Y a bon Banania, Tête de nègre, etc.), atteintes à l'antispécisme (j'aime pas les bêtes, et encore moins les humains), écrits sexistes (Les hommes préfèrent les blondes de Howard Hawks) ou pédophiles (Lolita de Vladimir Nabokov), paroles équivoques (syndrome Greta), limitations vexatoires (ascenseur limité à 450 kg), marques d'irrespect (J'irais cracher sur vos tombes de Boris Vian), et tout un tas d'autres choses, vous avez le choix !

Donc, aujourd'hui, je m'excuse par avance, par anticipation, et en retard aussi, pour tous ceux qui ont pu se sentir offensés par une ou plusieurs références déplacées dans de futurs ou récents CCV. C'est sans contrainte, ni menace, que ces excuses vous sont présentées. Dès maintenant, elles caractérisent une forme d'exonération de censure. Qu'on se le dise, coucher sur le papier ces mots, ces phrases, ces idées qui peuvent choquer l'arbitraire ordre moral validé par les philosophes auto-proclamés des réseaux sociaux, est un luxe que je m'autorise avec une certaine volupté. La nouvelle génération de piliers de comptoir qui ne connaît ni les vapeurs de l'alcool depuis que modération l'accompagne, ni les bistrots des villes et des campagnes, peut désormais se gausser et envahir la toile, je me suis déjà excusé, alors je les conchie … Que les âmes sensibles passent à la page suivante. Que les plus endurcis, les plus naïfs, les plus pervers, enfin tous ceux qui le veulent, poursuivent leur lecture !

Petit florilège de ce fourre-tout de références déplacées pour les uns, normales pour d'autres. Cette liste de fausses ou vraies infos, de complots ou réalités, se veut non exhaustive. De fait, si vous croyez qu'il manque quelque chose, n'hésitez pas à apporter votre pierre, Paul, Jacques. « Bite d'amarrage. Mort aux cons. Je suis ton père. Et ta mère aussi. Ni Dieu ni maître. L'Humanité c'est un bon journal. I love Erdogan. Nom de dieu d'bordel de merde. Je suis Charlie. Daniela fallait pas y mettre les doigts. Les photos du journal Le Monde sont géniales. Sea, sex and sun. Tu seras un homme mon fils. 69, année érotique. Je suis un homme quoi de plus naturel en somme. Je vote Macron. C'est bien écrit Le Figaro. Paris est la capitale du monde. Benjamin Griveaux en ferait un bon maire. Trump est le meilleur président américain depuis janvier 2017. La Corée du Nord est une référence pour la démocratie. Les religions ne sont qu'amour et paix. La République en Marche est composée des meilleurs professionnels de la politique. Marine Le Stylo est une gestionnaire de roubles hors-pair. Les banques font toujours de l'accompagnement social. Le chômage a baissé. Si une bécane est bridée c'est qu'elle a le Coronavirus. La réforme des retraites, c'est bien. Le changement climatique est cyclique, l'homme n'y est pour rien. Mangez de la viande. Les hôpitaux doivent être rentables. L'huile de palme est l'avenir du Brésil. Tuez-les tous, Dieu reconnaîtra les siens. Les grévistes sont payés et ceux qui travaillent sont pris en otages. Le COVID-19 se propage avec les nems ».

On pourrait décliner longtemps encore de ce qui est lisible pour les uns ou quasi-blasphème pour les autres,. On pourrait décliner longtemps encore mais il ne reste plus de place dans cette page. Alors, toutes mes excuses.

Le Tour du Monde en Végétaux !

LES JARDINS de SOLOGNE

Vos envies valent le déplacement

OUVERT 7J/7
du Lundi au Dimanche
9h/12h - 14h/18h

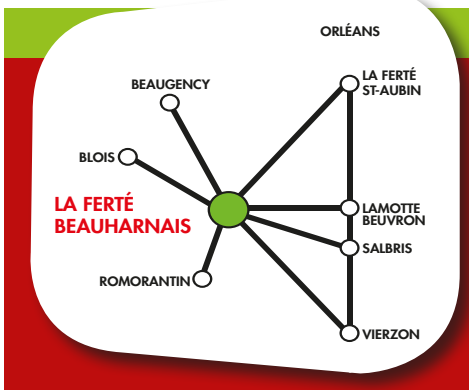

LA FERTÉ-BEAUHARNAIS
02 54 83 66 65

ST DENIS EN VAL
02 38 64 92 73
Ouvert à partir du samedi 22 février 7j/7

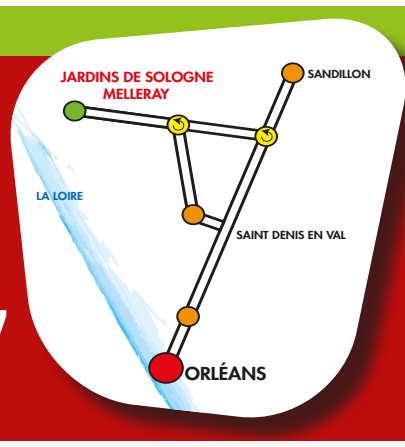

www.les-jardins-de-sologne.com

PEPINIÈRE

TOUS LES ROSIERS

Buissons,
grimpant, tige, etc.
En conteneur

2 ACHETÉS LE 3e GRATUIT*

HYDRANGEA MACROPHYLLA

(Hortensia de jardins)
Rose* blanc et rouge
*Variété à bleuir
Uniquement en
conteneur de 3 litres

Le Tour du Monde en Végétaux !

Gratuité sur le moins cher.

Offre valable dans la limite des stocks disponibles. *Voir conditions en magasin.
Gratuité sur le moins cher.

POTAGER

CHOUX

(Milan Rigoletto, Pointu Poët, Cabus Caïd, Chou rouge Redsky, Cabus tête de pierre, Chou fleur, Freedom).

BARQUETTE DE 6 GODETS
de 8x8x7

Prix en fête
2€95
la barquette de 6

Prix en fête
1€95
la barquette

SALADE

(Laitue limax, laitue batavia, dorée de printemps, feuille de chêne…)

BARQUETTE DE 12 PLANTS

Céréales à la Ferme

Alimentation animale
pour basse-cour, oiseaux du ciel,
chevaux, chiens, chats...

VENTE AUX PARTICULIERS

Ouverture :
le MERCREDI de 14 h à 18 h
et le SAMEDI de 9 h à 12 h et de 14 h à 18 h

Le Grenier de la Boirie
07 82 49 91 12
legrenierdelaboirie@gmail.com
La Boirie 18120 - MEREAU
cereales-ferme.fr

Manifestations

Anjouin

10e braderie de livres Les 29 février et 1er mars

L'Association Bibliothèque d'Anjouin organise sa 10e braderie de livres à l'Espace Associatif et Culturel d'Anjouin, place de la mairie le samedi 29 février et dimanche 1er mars de 10h à 12h et de 14h à 18h. Nombreux documents à partir de 1€ et par lots à des prix intéressants.

Valençay

Super loto Le 1er mars

L'amicale pour le don du sang bénévole organise un super loto le dimanche 1er mars à la salle des fêtes. Ouverture des portes à 13h – début des jeux à 14h30. 20 parties dont une gratuite pour les enfants et une partie surprise (2€ le carton – 5€ les 3). Nombreux lots dont : séjour d'une semaine pour 4 à l'Île de Ré, TV 102 cm, smartphone, aspirateur robot, débroussailleuse, plaque de cuisson, centrale vapeur, plancha, lampe de salon, barbecue, jambons, apéritifs... 5€ le carton – 10€ les 3 – 16€ les 6 cartons ou la plaque de 6 – 20€ les 8 cartons + 1 gratuit. Bingo : 1 pour 2€ - 5€ les 3. Sandwichs – pâtisseries – buvette.
Réservation 02 54 00 06 70 – 02 54 00 09 56

JAMO
TOUT POUR PRÉPARER LE JARDIN
399 € PF 25H
419 € PF 55B2
469 € PF 600L
519 € PF 68H
* voir conditions en magasin
5 ANS ZEN GARANTIE
Toute une gamme de MOTOBINEUSES
Colombia
ISEKI
205, Rte de Bourges MEHUN-SUR-YEVRE
www.jamo-motoculture.com - Tél. 02 48 57 07 58
STIHL
JARDINACE

One Shot Production : La passion créatrice

Bien plus qu'un nom, One Shot Production est surtout un style de vie. Saisir l'instant, sans possibilité de revenir en arrière, 24 fois par seconde.

Florian Barré s'est installé à Nancay, village de Sologne, voilà deux ans. Né à Angers en 1984, Florian grandit dans un environnement difficile. Sa première école, c'est son quartier, et c'est là qu'il comprend qu'il est temps de se créer sa propre échappatoire. Ainsi, c'est la musique qui entre dans son quotidien. Bien loin du conservatoire et des cours de solfège, Florian se lance, se teste, s'exerce et travaille dur pour mettre en forme ses projets. Laissant la théorie de côté, c'est son ressenti qu'il applique. Cet autodidacte, passionné, créateur, devient vite réalisateur vidéaste. Le milieu artistique devient le sien ; passant d'une discipline à une autre, il développe sa créativité et approfondit ses connaissances. Ces diverses collaborations, sa curiosité, le poussent à aller plus loin ; il cherche à comprendre l'envers du décor et se nourrit des riches échanges au fil des rencontres.

Moderne, dynamique et à l'écoute

Le challenge est lancé, son histoire avec les vidéos débute au retour d'un voyage entre amis, par la création d'un reportage sur leur séjour. Son parcours d'autodidacte ne tient qu'à sa volonté d'aller au bout de ses projets. Tenace et déterminé dans son choix pour la vidéo, il relève donc le challenge de l'image : saisir l'instant, n'avoir qu'une chance. C'est un défi, un besoin de prise de risque. C'est d'ailleurs grâce à ce dernier qu'il lance, en septembre 2017, One Shot Production. One Shot Production se veut loin des standards et n'hésite pas à casser les codes. « C'est une belle aventure et derrière cette histoire, il y a l'idée de partager les idées des autres avec un ancrage particulier à l'humain. Je prends les idées qui me sont proposées et en partage avec les commanditaires, nous bâtissons et créons un projet qui inclut modernité, dynamisme et toujours à l'écoute des personnes ». Cette subtilité, cette signature avant-gardiste, confèrent à ce jeune créateur vidéaste une différence axée sur la qualité du contenu sortant des reportages de base et une qualité artistique qui, maintenant, lui procurent des contrats de films institutionnels et privés : Les ateliers et les créations audiovisuelles se succèdent aussi.

Festival, miss...

Trois vidéos sont en 2017 tournées, montées et diffusées dans la même journée pour le festival solidaire et familial, Le Berry A Du Cœur (2017). En janvier 2018, c'est un club de sport féminin d'Orléans qui confie à Florian la réalisation de ses supports de communication. Quatre vidéos, dont l'une relayée sur les réseaux du magazine « Au féminin » avec un énorme succès auprès des followers : 150 000 vues en moins de 24h. Ces créations tapent dans l'œil de Laureen Cappelliez, élue Miss Sologne 2018. Elle lui confie la réalisation de son prochain book vidéo qui sera diffusé sur France 3. Il réalise en parallèle sa première publicité de mode, destinée au cinéma. Le nom de One Shot Production s'installe dans les salles de Vierzon pour quatre mois. S'enchaînent les productions ; la mairie de Vierzon fait appel à ses services pour la réalisation d'un court métrage avec les jeunes, la production TF1 « 4 mariages pour une lune de miel » salue son travail et intègre un extrait à leur montage final. L'association Famille Rurale, Pégase Prod, Irie Ites International (un des plus gros producteurs de reggae européen), le pôle des Étoiles de Nancay, la compagnie du Blanc Argent passent eux aussi commande à Florian. Deux autres propositions de court métrage lui ont été faites ces dernières semaines ainsi que des réalisations de présentation d'entreprises reconnues en Sologne ; 2020 s'annonce haut en couleur et riche en réalisations. Le contrat avec le comité Miss France - Centre Val de Loire a été renouvelé pour la réalisation des books vidéo des Miss entrant dans le parcours Miss France.

J. Feuillet

Contact :
Barré Florian, 06 34 01 72 18
bf.oneshotproduction@gmail.com
www.oneshotproduction.fr

MEHUN
ESPACES VERTS JTE
15 ans d'expérience au service de vos projets
• AMÉNAGEMENTS TOUS TERRASSEMENT
Cours, parking, clôtures,
création de voie d'accès,
livraison de sable et gravier,
tranchées techniques
ÉTUDE & DEVIS GRATUITS
• CRÉATION DE TERRASSES
béton, pavages, dallages
• FOSSES SEPTIQUES TOUTES EAUX
• MICRO STATION
SPÉCIALISTE CLÔTURES
• Clôture industrielle et particuliers
• Clôture béton décorative
• Panneaux rigides design
PORTAILS ET MOTORISATION
48 Sentes de Barmont 18500 MEHUN S/YEVRE
02 48 57 24 61 - 06 77 04 23 67
www.cloture-mehun-espaces-verts.fr - mehunespacesverts@wanadoo.fr

Manifestations

Vatan

Thé dansant Le 1er mars

À 14h30 : thé dansant à la salle des fêtes avec Bernard Rual. 11€ avec pâtisserie. Thé dansant au profit du Sporting Club Vatanais. Réservations au 02 54 49 85 95 ou 06 43 26 27 04

ASNIERES LES BOURGES
Salle des Fêtes
SUPER LOTO
Organisation Animé par KARINE
BOURGES HANDBALL 18
DIMANCHE 1er MARS 14h30
Ouverture des portes 1 heure avant
PRINCIPAUX LOTS
Partie Spéciale : 300€ + BINGO : BA 50€ - BA 150€
880€ en BONS d'ACHAT + 1 LCD 122cm + 1 LCD 80cm
1 Centrale Vapeur + 1 Blender + 1 Tablette Num. 10" + 1 Tablette Num. 7" + 1 Tour de Son
4 Parties « Sac garni- Cabas Garni - Poubelle Garnie »

N°	QUINE	DOUBLE QUINE	CARTON
1	2 Cartons + 2 Bingos	3 Cartons + 3 Bingos	4 Cartons + 4 Bingos
2 V	Corbeille Ménage Garnie	Aspirateur Balai	Aspirateur Eau & Poussière
3	Sac Garni	Cabas Garni	Poubelle Garnie
4	Linge de Maison	Séchoir + Accessoires	Centrale Vapeur
5 V	Bon Achat 15€	Bon Achat 30€	Bon Achat 60€
6	Bon Achat 20€	Bon Achat 40€	Bon Achat 60€
7	Bon Achat 30€	Bon Achat 50€	Bon Achat 80€
8 V	Google Home	Tablette Numérique 7"	Tablette Numérique 10"
9	Sac Garni	Cabas Garni	Poubelle Garnie
10	Friandises	Table Basse	LCD 80cm
11	Partie Spéciale : 300€		
12 V	Plateau Déjeuner	SENSEO	Cafetière+Gril.Pain+ Bouilloir
13	Sac Garni	Cabas Garni	Poubelle Garnie
14	Corbeille de Légumes	Service à Soupe	Blender
15 V	Apéritif	Apéritif	Apéritif
16	Sac Garni	Cabas Garni	Poubelle Garnie
17	Fruits	Tour de Son	LCD 122cm
18	Bingo 3 Num. : 50€ - 15 Num. : 150€		
19	Bon Achat 15€	Bon Achat 30€	Bon Achat 50€
20	Bon Achat 20€	Bon Achat 50€	Bon Achat 80€
21	Bon Achat 40€	Bon Achat 60€	Bon Achat 100€

TARIFS
1 carton .....5€
6 Cartons...15€
8 Cartons....20€
14 Cartons....30€
ou 1 plaque de 12 + 2 cartons
Au-delà 2€ le carton supplémentaire
FORMULE à 30€
12 Cartons + 3 BINGOS + 8 Cartons pour Partie Spéciale
FORMULE à 50€
16 Cartons + 6 BINGOS + 16 Cartons pour Partie Spéciale

Les Organisateurs se réservent le droit de modifier cette grille de jeu
Buffet Réservations KARINE 06 63 04 04 55 Buvette
Ne pas jeter sur la voie publique N° SIRET 83438814200012 IPNS

Brèves de campagne

"Romo Citoyenne" : à vos agendas

Samedi 22 février, la liste "Romo Citoyenne" annonce qu'elle "crée l'évènement" ! À 18 heures, un hommage à la mémoire ouvrière sera rendu ; le rendez-vous est fixé dans le cour de l'Hôtel de ville pour le départ de la procession nocturne, puis le cortège se déplacera à la Fabrique normant pour inaugurer une stèle au matracien inconnu. À 20h30, suivra un débat sur l'écologie sociale, dans la grande salle du centre administratif, place de la Paix, en présence de Damien Carême, député européen, et pendant 18 ans, maire de Grande Synthe (59). Contact : 07 60 21 95 77 et romocitoyenne@gmail.com

É.R.

Sarl VASSEUR
Didier LANCELIN
Depuis 1956
Un store de qualité, c'est d'abord une question d'adresse

POUR UNE MEILLEURE ISOLATION
Gamme complète de MENUISERIE
PVC, Alu & bois

REVÊTEMENTS DE SOLS - STORES
Protections solaires intérieures - extérieures et de vérandas - *Pose assurée par nos soins*

Pose de menuiseries Rénovation ou neuf PVC • Bois • Alu ou mixte

- Volets roulants et battants
- Portes de garage
- Portails
- Parquets (pose et vitrification)
- Moustiquaires

RGE QUALIBAT
Faites confiance à votre artisan avec la qualité RGE

37, Avenue de Paris - 41200 ROMORANTIN
02 54 76 10 60 - 06 87 59 24 49 www.vasseur-menuiserie-store-romorantin.fr

Villefranche-sur-Cher

6e édition de La Grande Soirée Cabaret

Vendredi 3 avril salle Espace Sologne à 20h30

Pour cette nouvelle soirée cabaret l'association Artistic Productions vous propose 2h00 de spectacle avec la revue « Merci PARIS » chantée et dansée en direct sur les plus grands airs de la capitale.La folie des strass, des paillettes , des plumes pour Paris je t'aime, la Seine, jusqu'aux Champs Élysées. De la magie avec Maxime Minerve, un spécialiste de la magie des costumes (appelée aussi magie quick change) il parcourt le monde avec son numéro bluffant .Il a aussi été l'invité d'émissions de télévision comme « Le plus grand cabaret du monde »de Patrick Sébastien.

Et pour être complet un artiste multi-facettes Jérémy Cirot, aussi à l'aise en tant que imitateur pour partager de nombreuses séquences de rires et de complicité avec le public, que pour le charmer avec ses reprises des tubes de Sinatra et autres crooners de légende... Doté de cordes vocales hors normes,Jérémy Cirot a été surnommé le «Lucky Luke de l'imitation lors de son passage sur M6 dans « La France a un incroyable talent ».

Et c'est vrai qu'il peut enchaîner des dizaines de voix à un rythme incroyable !..Puis terminer par une reprise stupéfiante du roi des crooners Franck Sinatra dont il est le sosie vocal officiel.Un véritable phénomène selon Stéphane Rio présentateur de la soirée.

Tarif : 20 €/pers

Réservations à partir du 2 mars : MAG PRESS Carrefour à Romorantin et au 02 54 96 63 83

Crédits photos : ©Patrick Woestelandt, ©Fred Pieau, ©Woestelandt Piscines, ©Sunrise Spas, ©Dreammaker Spas, ©EuroPiscine

COLLECTION SPAS

PISCINES SPAS ABRIS

2 BOUTIQUES À VOTRE SERVICE :

• ORLÉANS TOUT POUR LE BIEN-ÊTRE
8 SPAS EN EXPOSITION
BOUTIQUE SERVICES : Z.A.C. de la Nivelle - 342 Rue des Moulins 45750 ST-PRYVÉ-ST-MESMIN - Tél. 02 38 51 01 62

• BOURGES TOUT POUR LE BIEN-ÊTRE
7 SPAS EN EXPOSITION
BOUTIQUE SERVICES : Rue des Vignes 18390 ST-GERMAIN-DU-PUY - Tél. 02 48 70 31 44

Photos non contractuelles

Découvrez nos nouveautés
BIEN-ÊTRE
et retrouvez-les dans nos Boutiques !

REMISE DE 10% SUR LA COLLECTION SPAS ACRYLIQUES*
SUR PRÉSENTATION DE CE JOURNAL !

*Voir conditions en magasin

"SPÉCIALISTE DANS LA CONCEPTION : piscine et bien-être !"

UNE FAMILLE AU SERVICE DE VOTRE BIEN-ÊTRE DEPUIS PLUS DE 40 ANS !

Woestelandt Piscines

ADHÉRENT EUROPISCINE CERTIFIÉ VALEURS PARTAGÉES

Siège social à : Le Launay - 18100 THÉNIOUX
woestelandt-piscines.fr

RCS : 389 265 463 RCS BOURGES

Salon des Vins et du Terroir
10ème édition
SAVEURS DE NOS CHATEAUX
DE LA LOIRE ET DU CHER
Cheverny, Chambord et Chenonceau
7 / 8
Samedi et Dimanche
mars 2020
ROMORANTIN
PYRAMIDE - ESPACE FRANCOIS 1ER
de 10h00 à 19h00
RESTAURATION & DEGUSTATION
Avec le concours du
Palais Gourmets
Romorantin - Lanthenay
Rotary
Club de Romorantin Sologne Sud
L'abus d'alcool est dangereux pour la santé,
sachez consommer avec modération.
conception Copiétout COMMUNICATION & IMPRESSION ROMORANTIN
© Crédits photos Adobe Stock : ZoomTeam, Stevanzz, José Ignacio Soto

Romorantin

Nassira El Moaddem, le retour

Après une première conférence mouvementée à la médiathèque fin 2019, la journaliste parisienne, native du Loir-et-Cher, est revenue vendredi 31 janvier 2020 échanger à nouveau autour de son livre « Les filles de Romorantin », paru chez L'Iconoclaste, dans les murs de l'ex-Majo. Plus calmement cette fois.

Lorsque l'on écrit, il faut s'attendre à s'exposer autant au flot de compliments qu'au feu des critiques. Le livre « Les filles de Romorantin » signée par Nassira El Moaddem aura attisé les réactions, paraissant en période pré-électorale, avant le scrutin municipal de mars 2020. L'ouvrage dépeint le regard d'une originaire de qui revient, en pleine époque de contestation sur fond de Gilets jaunes, une fois adulte sur les traces de son enfance et adolescence, constatant que rien n'a vraiment changé, voire pire que tout s'est aggravé ; c'est en tout cas son point de vue. «En revenant, j'ai par exemple été sidérée de l'état d'une école, et je me suis dit : mais que s'est-il passé ? Bah en fait, il ne s'est rien passé, » a expliqué Nassira El Moaddem, dont le père notamment a travaillé dans les murs de l'usine Matra fermée en 2003. « Et pourquoi le musée de la ville de Romorantin, qui s'appelle Matra, ne parle aucunement de tous ces hommes et femmes qui ont participé à cette histoire industrielle ? Mon ADN, c'est raconter. C'est une histoire partagée et j'en avais besoin. J'aime Romorantin, j'aime les gens de Romorantin. Je suis ouverte à la critique. Tant qu'il y a respect.» Ce dernier mot aura d'ailleurs, tel un écho de sourds, été à son tour harangué lors d'une conférence de presse du maire cité dans le livre, suite à un échange à nouveau un peu vif lors d'une réunion publique aux Favignolles une poignée de jours auparavant pendant laquelle la journaliste avait voulu enregistrer. Évidemment, et cela aura alimenté les colonnes de la presse depuis l'automne dernier, cet édile, ex-PS de Romorantin, Jeanny Lorgeoux, ainsi que son équipe municipale, n'auront pas apprécié la prose critique de la jeune femme qui est en sus identifiée La France Insoumise. De surcroît, avant une élection d'importance donc à venir. De quoi crisper certains élus dans une campagne déjà tendue, ou a contrario, donner le sourire à d'autres, opposants. Mais finalement, cela finit par créer un buzz et attirer l'attention sur un livre que certains préfèreraient voir brûler… Pourtant, cet ouvrage, que nous avons lu (nous y avons même précédemment consacré un billet d'humeur), n'est pas un brûlot, mais c'est notre point de vue qui n'engage que nous. On ne peut juste pas plaire tout le monde, d'autant plus quand la politique s'en mêle ! Or, le livre de Nassira El Moaddem décrit finalement le quotidien des villes moyennes ; le focus concerne Romorantin dans le cas présent mais le calque pourrait s'appliquer à d'autres municipalités, considérés négativement parfois comme des « trous » ou « bleds », de la France périphérique rencontrant les mêmes problématiques de paupérisation, de désertification médicale, ou encore de vacance commerciale en centre-ville. « Ce n'est pas politique, c'est simplement humain. Ce livre, c'est ta sincérité, » aura

positivement commenté un Gilet jaune, Daniel, aussi cité dans le bouquin. « Nous avons eu des accords, des désaccords également, mais tout est fidèlement retracé. Alors, lisez bien le livre ! » Pendant que d'aucuns tournent les pages, la guerre semble déclarée entre Jeanny Lorgeoux et Nassira El Moaddem à lire un article (à charge) publié le 9 février dans Mediapart, que cette dernière aura intitulé "à Romorantin, le maire, on l'appelle Louis XIV"...

Émilie Rencien

Brèves de campagne

Jeanny Lorgeoux : « La bête est solide !»

«À celles et ceux qui veulent pousser les vieillards vers la sortie… » Comme à son habitude, le maire sortant, qui a fêté se 70 printemps en janvier, ne mâche pas ses mots, en présentant sa liste renouvelée de 33 noms (*), baptisée « Fiers de Romorantin-Lanthenay, notre ville. » Alors que ce samedi matin-là (1er février), le ciel vire au gris enbrumé, Jeanny Lorgeoux voit rouge et met même les pieds directement dans le plat, en devançant les questions, attaquant de son propre chef avant d'être éventuellement mordu. «Certains viennent nous expliquer de Paris que Romorantin est une nécropole, cela relève de l'escroquerie intellectuelle. Romorantin est la deuxième ville du Loir-et-Cher et nous nous opposons à tous ceux qui crachent pour des raisons obscures, personnelles, par ambition, sur notre ville que nous, nous aimons. En réponse à ceux qui attaquent l'âge, entre 50 et 80 ans, on est encore bien valides, la société a évolué ! Pour ceux qui me disent faible en écologie, en tant que Solognots, nous sommes nés dedans ! Pour le gymnase St-Marc, nous allons convoquer une commission sécurité. Quant à notre liste, d'une moyenne d'âge de 57 ans, elle est la somme équilibrée d'expériences. Je ne suis pas le dictateur qui décide seul dans mon bureau ; nous sommes en démocratie, chacun peut s'exprimer et c'est ainsi que sur cette liste, vous trouverez du centre gauche, du centre droit, de la gauche, de la droite, des pour la majorité présidentielle, des contre la majorité présidentielle, etc. La politique, c'est l'art du possible avec la capacité de faire. C'est notre choix ; il est difficile mais bien plus honnête que du blabla. Nous savons allier esprit et action.» Parmi les idées déployées, Jeanny Lorgeoux rappelle projet de plateforme logistique avec le groupe Catella, tout en égrénant une poignée d'idées qu'il dévoilera plus amplement dans le mois de février, comme un campus connecté, ou encore le rachat envisagé du centre médical du mail. «Nous négocierons cet achat, puis nous réhabiliterons. Nous songeons aussi à créer un service SOS médecins,» promet l'édile élu depuis 1985, jadis sénateur, conseiller général, député, proche du président François Mitterrand. «En termes de santé, je rassure d'ailleurs mes opposants politiques. La bête est solide ! » En effet, ne jamais vendre la peau de l'ours… Et d'autant plus, car ce n'est jamais à un vieux singe qu'on apprend à faire des grimaces.

É. Rencien

(*) Nicole Roger, retraitée (72 ans), Bruno Harnois (51 ans), médecin ; Michel Guimonet (64 ans), retraité ; Sylvie Baudat (52 ans), cadre dans le privé ; Stéphanie Marquès (45 ans),responsable communication ; Philippe Seguin (60 ans), ancien lieutenant colonel des pompiers ; Angélique Barry (44 ans), agricultrice commerçante ; Vanessa Marchand (43 ans), salariée dans le commerce ; Pierre Richard Bourard (59 ans), commerçant ; Enzo Cardoso (22 ans), étudiant… La liste complète est consultable sur https://jeannylorgeoux.com/. Également, page Facebook « Fiers de Romorantin-Lanthenay, notre ville ».

Manifestations

Pruniers-en-Sologne

Grande soirée Antillaise organisée par le Comité d'Animation Prunellois

Le 7 mars

Vous voulez passer une soirée au soleil sous les tropiques !! Venez nous rejoindre samedi 7 mars à 20h à la salle Alain Fournier. Ambiance tropicale assurée par l'orchestre Tropick'Sun. Repas des îles : punch maison offert, acras, samoussas, boudin antillais, Colombo de poulet, rougail saucisse, haricots rouge, blanc manger antillais, café. Bienvenue à tous. Au plaisirs de faire la fête ensemble, ambiance des îles !!! ça bouge, ça zouk. Uniquement sur réservation jusqu'au jeudi 27 février. Règlement à la réservation. Tarif : 28€ vin non compris.
Tél 06 68 24 96 85 ou 06 78 66 59 32

Mur-de-Sologne

Dîner dansant

Le 14 mars

Le club de danse organise un dîner dansant le samedi 14 mars à la salle des fêtes. Accueil à 20h, dîner servi à 21h. Prix : 28€. Au menu : cuisse de canard confite, gratin et haricots verts – salade – fromages – tarte tatin avec sa boule de glace vanille. Kir et café : offerts. Animation par l'orchestre Michel Robin en trio avec Sylvie Futrak. Réservation avant le 28 février. Règlement par chèque à l'ordre du club de danse de Mur chez Gilles La Begace 41230 Mur-de-Sologne
Informations auprès de Gilles 06 89 46 22 96 (de 19h à 20h30) du lundi au vendredi ou Mylène 06 72 97 12 27 (de 12h30 à 14h) du lundi au vendredi.

VOS ARTISANS ROMORANTINAIS
SAVOIR-FAIRE ET PROXIMITÉ

RGE QUALIBAT
Chauffage central - Plomberie sanitaire
Climatisation - Pompe à chaleur
Électricité
Travaux Neuf ou Rénovation
Sarl IODE
ZA du Pâtureau 2000
219, rue Aristide Boucicaut
41200 PRUNIERS-en-SOLOGNE
02 54 76 25 07
sarl-iode@orange.fr
www.sarl-iode.fr

depuis 1958 CHEVY Fils construction rénovation
Nicolas FORNELLS
chevy.fils@wanadoo.fr
Tél. 02 54 96 60 23
• Maçonnerie
• Rénovation du Patrimoine
• Ravalement, Clôture
• Faïence, Carrelage
• Isolation par l'extérieur
Depuis 1958, à votre service
467 rue du Lt Colonel Mailfert
41200 PRUNIERS EN SOLOGNE

MAISONS Chalet Idéal
Constructeur régional indépendant depuis 60 ans
CONSTRUCTION RENOVATION
SMABTP · Constructeur Gaz Naturel · PARTENAIRE SOLUTIONS HABITAT D'EDF · CGI BATIMENT
Maison individuelle RT 2012
Ensemble des garanties
AMÉLIORATION DE L'HABITAT
• Combles
• Menuiseries
• Garage
• Isolation extérieure
• Ravalement…
www.maisons-chaletideal.fr
chalet-ideal@orange.fr
164 avenue de Villefranche
ROMORANTIN LANTHENAY
02 54 76 07 42

Romorantin

Premier clip vidéo pour Margaux et Making of 41

Margaux Appert, jeune chanteuse de Romorantin-Lanthenay, étudiante en Langues Étrangères Appliquées à Tours, poursuit ses rêves d'artiste.

Après la sortie du cd Aquarelle en décembre dernier, Margaux et ses musiciens ont eu l'idée de faire un clip vidéo. " Comme on connaissait une personne qui faisait partie de l'association Making of 41, on leur a demandé si cela les intéressait. Ils ont été enthousiastes même si c'était la première fois qu'ils réalisaient un clip ! Nous avons commencé par discuter du script et, après avoir trouvé les lieux, nous avons enchaîné sur les tournages. Ils se sont déroulés sur 3 samedis. Les premières scènes ont été tournées à la Plisson de Romorantin. Les forains, grâce à Elvis leur chef, nous ont très bien accueilli. Leurs manèges nous ont été mis à disposition. Par la suite, Margaux a associé aux différentes étapes du montage. " Florent Lelarge et Jean-Luc Blondel, les co-présidents de Making of 41, ont confirmé les propos de la jeune étudiante. "Nous étions un peu inquiets au départ car nous ne sommes pas des professionnels mais des amateurs bénévoles dont le but est de prendre du plaisir. L'ensemble de la réalisation a été très agréable, c'est d'ailleurs le leitmotiv de tout ce que l'on fait."

Un festival en mars

Les deux co-présidents avaient conscience que ce clip serait un outil de communication adressé aux spécialistes du spectacle, tels les programmateurs de festivals. "Nous sommes ouverts à toute nouvelle demande du même genre. Elle sera étudiée sans engagement au départ mais avec sérieux si validation. Cette validation tient essentiellement à la faisabilité du projet en fonction de nos compétences. D'autre part, nous sommes une association ouverte à tout nouveau membre intéressé par le monde du cinéma, dans ses aspects techniques ou en termes de figuration." Making of 41 a près de quarante films à son actif, dont un tourné avec cent bénévoles. Un festival international était organisé de 2003 à 2010. Ayant grandi jusqu'à son maximum subventionnable et organisable, c'est le festival de courts-métrages "Romo côté courts" qui le remplace depuis 2015. Que vous soyez adhérent à l'association ou non, vous pouvez présenter votre film avant le 22 février prochain en remplissant le dossier d'inscription en ligne sur le site dédié www.romocotecourts.com ou le Facebook Romo Côté courts. Le festival aura lieu le 28 mars au cinéma Le Palace de Romorantin, ouvert aux spectateurs qui, contre 5€ la place, pourront assister à des productions originales locales, régionales et nationales. Autre date significative à noter, l'association Making of 41 fêtera ses 20 ans les 24 et 25 octobre 2020 au château de Beauvais à Romorantin.

Fabien Tellier

http://www.margo-musique.com

La Vie Claire
25 avenue de Paris
41200 ROMORANTIN
02 54 76 02 40

Manifestations

Romorantin

Programme de février au dancing Le Balad'Jo

Le Balad'Jo est ouvert tous les jeudis et dimanches de 15h à 20h. Tarif : jeudi : 8€, dimanche et jours fériés : 10€. Au mois de février : dimanche 16 Didier Mazeaud (11€) - jeudi 20 Patrick Jounier – dimanche 23 Patrick robin (11€) - jeudi 27 Nicolas devoir. Dancing Le Balad'Jo – Route d'Orléans – 41200 Romorantin – Tél 02 54 76 95 12 – 06 50 18 43 63 – mail : baladjo@free.fr

Vide-greniers Le 1er mars

Organisé par comité de quartier Romo-Est, le vide-greniers – foire à tout se tiendra le 1er mars, à Sudexpo (avenue de Villefranche). Ouvert aux particuliers et professionnels, les exposants seront accueillis à partir de 6h30. Réservation pour l'installation en salle avec mise à disposition de tables de 1,20 m à 3€ au 06 37 47 84 93. À l'extérieur, sans réservation 2€ le mètre. Ouverture au public de 7h30 à 18h. Buvette et petite restauration assurées exclusivement par le Comité.

Assemblées générales Le 21 février

L'AAPPMA La Varenne et l'amicle de l'Étang La Varenne vous convient a leurs assemblées générales le vendredi 21 février à l'ancien Centre Administratif, grande salle, respectivement à 17h30 et 18h15.

Une soirée avec Patrick Laviosa Le 7 mars

L.Musica vous convie à leur prochain concert qui aura lieu à l'Auditorium de Romorantin (7 rue Émile Martin – centre-ville) le samedi 7 mars à 21h. Patrick Laviosa est un pianiste, chanteur et multi-instrumentiste, un clown chantant, inclassable et irrésistible accompagné par le Zèbre Sébastien Mesnil (piano, accordéon, guitare et percussions). Un voyage unique entre rire et émotion. Tarif 20€. Pot de l'amitié et petits gâteaux offerts.
Réservation 06 14 99 78 31 - Office du Tourisme 02 54 76 43 89

Communiqué du Comité Romo-Ouest : nos prochaines manifestations

Dimanche 5 avril : sortie Cabaret sur Ingré. Déjeuner-spectacle au tarif de 89€. Départ à 10h15 du parking Brico Leclerc (coté Caisse Épargne). Retour à 19h au même endroit. Réservations avant le 20 mars auprès de Martine 06 13 93 05 59. Dans la pure tradition du music-hall, Caprice met en scène de sublimes danseuses et leur meneuse de revue, de magnifiques acrobates ainsi qu'une splendide chanteuse... Succomberez-vous aux charmes de cet univers merveilleux ?
Mercredi 20 mai : sortie visite de Rungis, croisière sur le Canal du Loing suivi d'un restaurant. Tarif : 145€. Possibilité de payer en trois fois. Départ : parking Brico Leclerc à 1h du matin, arrivé à Rungis à 4h15, croisière à 10h30, restaurant à 12h30, retour sur Romorantin vers 18h30. Renseignements et réservations auprès de Martine 06 13 93 05 59 avant le 2 mai.

Cher(e)s lecteur(e)s, La Sève de Bouleau FRAICHE de « Sologne ô Naturel » revient !

Comme tous les ans, en mars la sève de bouleau va coulée ; et comme tous les ans Mme Sylvie Chardonnereau va nous proposer le meilleur de cet arbre.

La sève de bouleau récoltée fraîche au printemps est principalement consommée en cure, à raison de 250 ml par jour (1/4 de litre) à prendre en 1 à 3 prises pendant 20 jours, ce qui correspond à 5 litres.

C'est le fait de boire régulièrement la sève de bouleau qui permet de nettoyer en profondeur notre organisme, et de régénérer nos cellules.

Les principaux bienfaits de la sève de bouleau sont :

- Combat la rétention d'eau, améliore l'aspect des tissus adipeux (cellulite).
- Favorise la perte de poids
- Élimine les déchets acides de l'organisme (acide urique, cholestérol...).
- Réduit les affections rhumatismales et favorise la souplesse des mouvements.
- Stimule le métabolisme et détoxifie le corps en douceur (eczéma, dartres, psoriasis, dermites du cuir chevelu...)
- Reminéralise le système osseux (ligaments, cartilages et articulations). Pour pensez à réserver votre cure pour la boire fraiche.

En espérant que ces quelques lignes pourront vous apporter un certain bien être...

Bien cordialement
Frédéric Fallourd - Thérapeute

Ces informations ne remplacent pas la visite chez un Docteur qui seul peut diagnostiquer, guérir et donner des avis médicaux. Elles ne peuvent pas être assimilées à un avis médical ou à la pratique de la médecine.

Manifestations

Pontlevoy

Association La Marelle : Stage Puzzling Rythmes

Les 21 et 22 mars

Apprendre les rythmes en s'amusant, ça vous dit ? Jean-Louis Thomas, compositeur, chef de chœur et professeur de formation musicale, vous propose un stage de 2 jours pour devenir un crac en rythme avec sa méthode ludique : Puzzling Rythmes. Ici, pas de lecture de note, pas de problème de justesse non plus. Le travail porte uniquement sur les rythmes en utilisant les valeurs musicales de base : rondes, blanches, noires, croches et doubles croches et les silences correspondants. Sous ces valeurs sont inscrits les sons à reproduire : percussions corporelles, onomatopées, slogans publicitaires, bruits de la vie quotidienne... Dates : les 21-22 mars. Horaires : 10h-13h / 14h30-17h30. Organisation : repas du midi « tirés du panier », hébergement à la discrétion des stagiaires. Lieu : salle de La Passerelle (route de Thenay). Public : de 10 à 25 stagiaires de tous niveaux, débutants y compris. Tarifs : 90€. Clôture des inscriptions le 1er mars. Renseignements et inscriptions sur le site de La Marelle : www.lamarelle.eu

Selles-sur-Cher

Hyper loto Le 23 février

Le Pétanque Club Sellois organise un hyper loto le dimanche 23 février à la salle des fêtes. Ouverture des portes à 13h15 – début des parties à 14h30. cave à vin – tablette tactile – aspirateur sans fil – téléviseur 102 cm – bons d'achats – massage corporel – barbecue - plancha – lave-linge – trampoline – Salon de jardin – 4 places adultes au Zoo de Beauval – lots apéro – combiné ordinateur tablette – coffret d'outils et bien d'autres lots de valeur. 4€ le carton, 10€ les trois cartons, 17€ les six cartons, 20€ les neuf cartons, 17€ la plaque de six, 20€ la plaque de neuf, 1€ le bingo. Partie spéciale : 5€ les trois cartons. Buvette – sandwichs – pâtisseries. Réservation au 06 80 73 09 08

Repas dansant Le 29 février

L'association Danse Loisirs Sellois organise le samedi 29 février à 19h30 à la salle des fêtes un repas dansant avec Virgin'Anim'. Dress code : rouge. Entrée et repas : 20€. Menu : apéritif et ses amuse-bouche – tajine de volaille et son accompagnement – fromage sur lit de salade – dessert – café. Boissons non comprises. Réservations Christiane 06 63 47 07 86 - christiane.linard@orange.fr ou Liliane 06 08 37 15 79 - raoux.liliane@neuf.fr

École de musique Selloise : audition publique

L'École de Musique Selloise, organise sa première audition de l'année le dimanche 8 mars à 15h dans les locaux de l'école, 10 rue Philippe de Béthune. De nombreux élèves des classes instrumentales, sous la houlette des professeurs, se produiront en public à travers différents répertoires : flûte traversière, saxophone... et l'ensemble Petit Chœur. Cette audition est l'occasion de faire découvrir aux parents et aux familles le travail réalisé depuis la rentrée de septembre. L'entrée est libre et ouverte à tous. L'audition sera suivie d'un goûter et d'un verre de l'amitié.

Brèves de campagne

Contres : Jean-Luc Brault repart

Le maire sortant veut continuer de « construire », à lire l'intitulé de sa liste, « Construisons ensemble », sans étiquette. Il détaille : « d'abord, je veux remercier les Controis pour leur confiance renouvelée depuis 1995. Grâce notre travail collectif, nous avons réussi à transformer notre territoire. Ce sont près de 5 000 salariés comptabilisés sur le Controis-en-Sologne, nous devons continuer. Nous souhaitons par exemple favoriser l'installation de jeunes agriculteurs au même titre que les entrepreneurs. De plus, économie et écologique ne s'opposent pas, nous ferons un certain nombre de propositions dans ce sens. Développer notre territoire mais aussi le protéger ! Ma seule boussole, c'est l'intérêt général. D'ailleurs, j'entends et je comprends les inquiétudes sur la commune nouvelle Le Controis-en-Sologne mais je veux dire aux habitants des communes déléguées, Feings, Fougères, Ouchamps et Thenay : vous ne perdrez rien. Au contraire, c'est une chance car par la mutualisation de nos moyens, nous pourrons investir et développer davantage nos cinq communes. » Une deuxième liste (en cours de constitution, voir notre édition du 4 février) est susceptible de lui faire face les 15 et 22 mars, une réaction ? « J'accueille cette nouvelle avec bienveillance. Chacun a le droit de se présenter. C'est la démocratie et j'y suis attaché,» répond Jean-Luc Brault. C'est le jeu en effet de toute façon, alors à suivre.

É.R.

ANNONCEZ VOS MANIFESTATIONS
en envoyant votre texte à l'adresse
annonces@ramsay.fr

Manifestations

Saint-Aignan-sur-Cher

Représentations théâtrales

Les 14-15-21 et 22 mars

La troupe de théâtre La Rumeur de St Aignan présentera sa nouvelle comédie « La puce » les 14 et 21 mars à 20h30 et les 15 et 22 mars à 15h30 au foyer laïque de St Aignan (45 rue Jean Magnon). Une histoire riche en rebondissements. Entrée 8€.

Erratum :

Voyage en Normandie du 13 au 19 septembre

La FNACA de Saint Aignan – Seigy - Noyers-sur-Cher organise du 13 au 19 septembre un voyage en Normandie sur les plages du débarquement. Tarif : 1085€ par personne (à diminuer suivant le nombre de participants). Réservation au 02 54 75 45 95 - Joël Sursin – 2 rue des bouvreuils - 41140 Noyers-sur-Cher et à confirmer par chèque à l'ordre de FNACA à faire parvenir avant le 14 février (acompte de 100€ par personne, ensuite 150€ par personne fin de chaque mois de février – mars – avril – mai – juin – juillet et le solde en août).

Rougeou

Concours de belote

Le 28 février

Les ACPG-AFN de Gy-en-Sologne – Rougeou organise le vendredi 28 février un concours de belote individuel sans annonces à la salle des fêtes de Rougeou (en raison des travaux à Gy). Prix : caissettes de viandes. Un lot à chaque joueur. Inscriptions à partir de 14h. Début du concours à 14h30. Participation : 9€ par personne. Buvette – sandwichs – crêpes. Venez nombreux.

Bourré

Don du sang

Le 26 février

Le 26 février entre 15 et 19 h à la salle des fête (40 route de Tours), ne ratez pas l'occasion de sauver 3 vies ! En effet, l'Établissement Français du Sang et l'Association des Donneurs de Sang Bénévoles de Montrichard Val de Cher vous convient à leur 1ère collecte de l'année 2020. Conditions simples : être âgé de 18 à 70 ans, peser plus de 50 kg, avoir une pièce d'identité et... donner 1 heure de son temps. Merci de venir nombreux.

Renseignements complémentaires au 02 54 55 54 10

Châtillon-sur-Cher

Soirée dansante

Le 7 mars

L'Entente des Mulots organise le samedi 7 mars sa traditionnelle potée avec l'Orchestre Mélody à partir de 20h au foyer rural. Tarifs : adultes 30€ - enfants de moins de 12 ans 12€.

Inscription pour réservation avant le 1er mars au 02 54 71 03 43 ou 02 54 71 02 19

Selles-sur-Cher

Le futur hôpital devrait porter le patronyme du Dr François Brault

Le chantier, dans la zone industrielle, en face de l'entreprise ATCS, est lancé pour une durée de deux ans. Il avance, doucement mais sûrement, pierre par pierre. La première a d'ailleurs été posée jeudi 6 février, avec un hommage à un médecin sellois.

Scrutin municipal à venir oblige, l'inauguration du 6 février aura vu de nombreux élus de tous bords - maires sortants, député, sénateur et candidats - braver le froid. Francis Monchet, Jean-Luc Brault, Jeanny Lorgeoux, Marc Gricourt, Guillaume Peltier, Jean-Marie Janssens, Christina Brown, Stella Cocheton… Mais notre propos ne s'attardera pas sur ce point politisé. L'important se concentre sur le projet exposé ce jour-là, c'est-à-dire la sortie de terre d'un hôpital flambant neuf, signé par un architecte local, Mathieu Albertini (cabinet d'architecture et d'urbanisme, CAU 41), pour la somme de 14 M€ (abondée par diverses subventions publiques de collectivités), avec 130 lits programmés sur l'avenue Cher Sologne (90 en EHPAD et 40 de soins de longue durée) dans des chambres individuelles (à titre de comparaison, actuellement 95 places réparties rue du 8 Mai 1945 via des chambres doubles sises en centre-ville de Selles). Une affaire qui semble banale mais qui ne l'est aucunement lorsque l'on connaît les soucis d'accès aux soins et de désertification médicale du Centre-Val de Loire, et également quand on sait le parcours du combattant pour voir aboutir ce dossier de construction hospitalière. Le maire de Selles, Francis Monchet, aux côtés des nouveaux directeurs des sites de santé, Catherine Wespier (Selles) et Pierre-Henri Guillet (Romorantin), a résumé en une phrase ce périple de longue haleine : « l'hôpital est sauvé ! » En effet, premiers pourparlers en 2008 ; refus successifs de l'Agence régionale de santé (ARS) ; bâtiment de santé du centre-ville daté du XVIIe siècle à l'initiative de Philippe-de-Béthune, et donc devenant inadapté aux attentes modernes, projet remis d'actualité en 2010 puis à nouveau abandonné ; dossier retravaillé en 2013, ministres Jacqueline Gourault et Marisol Touraine interpellées… L'histoire est longue, nous passons les détails. Et, au final, en février 2020, enfin, une première pierre et le bout du tunnel !

La persévérance, c'est la santé

La persévérance paie, les bonnes volontés aussi. Parmi celles-ci, le docteur François Brault qui n'était pas présent à la pose de la première pierre, pour des raisons indépendantes de sa volonté, mais qui avait écrit une poignée de lignes résumant sa pensée à distance, lues par son cousin, Jean-Luc Brault, maire de Contres. « Comme vous le savez, je suis un enfant de cette ville et cet hôpital est à la base de ma vocation médicale (NDRL. Dans les années soixante, les parents de François Brault habitaient en face de l'hôpital et le jeune garçon qu'il était à l'époque venait donner des gâteaux qu'il volait à sa mère aux nécessiteux derrière les grilles ; ainsi est né son souhait d'embrasser une profession dans la médecine). Depuis près d'un demi-siècle, j'ai toujours œuvré au mieux pour cet hôpital qu'il s'agisse des structures, des services, des patients et des soignants que je salue et les assure de mon affectueuse sympathie. Je suis convaincu que nous avons eu raison de nous battre pour démontrer la nécessité de maintenir cette structure hospitalière vitale pour le maillage de l'offre de soin dans la vallée du Cher. L'avènement de ce nouveau centre est une chance pour chacune et chacun d'entre nous. Et nous pouvons avoir la satisfaction du travail accompli pour aujourd'hui et surtout pour demain. Certain que la construction se fera avec autant d'énergie et de vitalité que j'ai pu mettre pour défendre le maintien de cette structure. Je formule le souhait et l'espérance de participer à vos côtés à l'inauguration du futur site hospitalier de Selles-sur-Cher. Cet instant serait à titre personnel la consécration d'une promesse et d'un engagement de vie : servir celles et ceux qui souffrent. » Consécration suprême, le maire de Romorantin, Jeanny Lorgeoux, a proposé de donner le nom de François Brault à ce futur établissement de santé, exauçant au passage le vœu de notre ancien rédacteur en chef, Gérard Bardon, ami du médecin précité, ainsi adoubé. Les anciens directeurs d'hôpitaux, Marie-Dominique Perriot (Selles) et Pierre Best (Romorantin) n'ont pas été non plus oubliés, leur engagement ainsi que leur professionnalisme ont à leur tour été soulignés.

É.R.

BONNE SANTÉ ! BONNE LECTURE ?

Une inauguration joyeuse mais des candidats aux élections municipales qui jettent des ombres au tableau et questionnent. C'est le cas notamment de Didier Guénin (liste Un avenir pour Romo), à Romorantin, qui a adressé un courrier que nous publions : « Monsieur le Président du Conseil de Surveillance, je suis interpellé par des familles en désarroi suite à la décision de l'hôpital de transférer les 40 lits de son Unité de Soin de Longue Durée du site de Romorantin-Lanthenay à Selles-sur-Cher. Cela voudrait dire que les personnes originaires de Romo et de la Sologne auraient beaucoup plus de kilomètres à faire pour rendre visite à leurs parents ou amis ainsi hospitalisés désormais à Selles-sur-Cher. Cela voudrait dire sans doute pour les patients âgés moins de visites et donc un plus grand isolement ! Comment ce projet peut-il, pour des raisons comptables, provoquer ainsi le désarroi des familles et contribuer à déshumaniser notre territoire. Surtout que dans le même temps, il semble envisagé de transférer le Service de Soins et de Réadaptation de Selles-sur-Cher à Romorantin-Lanthenay pour occuper les lits laissés vacants. Alors que le centre hospitalier de Romorantin-Lanthenay compte déjà un tel service avec une offre de soins de qualité, sécurisée au bénéfice du grand âge. Cela conduirait également à compliquer la visite des familles quand on sait les besoins de proximité que requiert ces personnes fragilisées. Pourquoi n'est-il pas possible de privilégier le bon sens élémentaire et la prise en compte humaine de la détresse des familles ? Sans compter que cela augmenterait les déplacements routiers, donc le temps perdu et les émissions de CO2 de notre territoire (Transport ambulance, familles, entourage, services hospitaliers d'urgences…). Dans l'attente de votre réponse…» En patientant, le maire de Selles, jusqu'en mars, Francis Monchet, aura pour sa part manié la truelle pour la première pierre, et surtout planté des piques bien senties. "Les gens qui ont agi derrière mon dos pour le départ du centre de radiologie de Selles vers Noyers se reconnaîtront. Je n'ai été informé que par un message sur mon répondeur en octobre 2019. Je trouve ça scandaleux surtout quand il s'agit de santé." Là aussi, bonne lecture…

É.R.

MENON Automobiles
Les belles occasions de 2020

PEUGEOT 208 ACTIVE
1.2 PURETECH 82 - 47000 km - 05/04/2018
5 places - boite BVM5 - Régulateur limiteur vitesse - climatisation - bluetooth - Réplication smartphone - garantie jusqu'au 31/01/2021
11 600 €

RENAULT CLIO V ZEN
TCE 100 - 2000 km - 28/05/2019
5 places - boite manuelle - climatisation - radar de recul - mode éco - garantie jusqu'au 27/05/2021
16 490 €

RENAULT CAPTUR INTENS
1.5 DCI 190 - 21000 km - 29/06/2018
5 cv - 5 places - boite BVM5 - GPS - climatisation auto - Start and Stop - bluetooth - radar feux auto - garantie jusqu'au 31/01/2021
15 500 €

2, rue de la République - 41120 CORMERAY
02 54 70 47 66 menonautomobiles@orange.fr
Ouvert du lundi au vendredi : 7h45 à 12h - 14h à 19h
et le samedi de 8h à 12h

LE BOUCHON DE SASSAY
Restaurant - Traiteur de Réception
Certificat d'excellence Tripadvisor
Guide du Routard des Châteaux de la Loire

Une carte variée…
DÉJEUNER
DU LUNDI AU VENDREDI
MENU GOURMAND
VENDREDI SOIR
SAMEDI MIDI & SOIR

« Catherine et Philippe Chaplault, proposent une cuisine traditionnelle et innovante dans une ambiance chaleureuse »

www.lebouchondesassay.fr
2 route de Contres - 41700 Sassay - 02 54 79 53 38

MEUBLES BEAULANDE
MAISON FONDÉE EN 1962

RGE QUALIBAT

Menuiseries
Bois, Alu & PVC
Ameublement
Stores - Pergolas
Literies
Cuisines aménagées
Salles de bains
Isolation combles perdus

1, rue de Sion
41130 SELLES-sur-CHER
02 54 97 51 50
www.meubles-beaulande.com

Clap de fin sur l'atelier écriture à l'hôpital Simone-Veil de Blois

L'opus que viennent d'éditer La Halle aux grains-Scène nationale de Blois et le centre hospitalier Simone-Veil de Blois, en relation avec la Drac (direction régionale des affaires culturelles) et l'ARS (agence régionale de santé), sera à conserver précieusement dans les bibliothèques de celles et ceux qui auront pu s'en procurer un. Car ce sera un collector !

«Portraits et Paysages», en ces lieux, réunissant les textes issus de l'atelier d'écriture mis en place depuis près de 20 ans sera, en effet, le dernier de la série car le contrat ne sera pas renouvelé, dans le futur, sous cette forme entre les deux structures, le centre hospitalier ayant décidé d'ouvrir ce genre d'accompagnement thérapeutique non médicalisé à d'autres partenaires, par ouverture de marchés publics…

Le lien de proximité risque d'être bien malmené car cette opération littéraire s'accompagnait de rencontres artistiques, d'expression corporelle et d'échanges informels, sous le couvert de La Halle aux grains proche géographiquement. Qu'en sera-t-il si les intervenants viennent de l'autre bout de la France ou même, en extrapolant, des territoires extra-marins… ?

Sous la direction de Marine Bachelot Nguyen et Nicolas Richard, autrice-metteuse en scène et auteur-performeur pour la compagnie «Lumière d'août», le livret «Portraits et paysages» réunit les œuvres d'écrivains de 6 ans et demi à 90 ans, sur le thème du portrait, avec quelques dessins en accompagnement. Les auteurs ont séjourné, plus ou moins longuement, ou y séjournent, encore, dans différents services du centre hospitalier Simone-Veil.

Comme cela s'est accompli depuis près de deux décennies, la sortie de l'ouvrage a été accompagné de lectures de textes par les auteurs, en cercle (des poètes disparus…) égalitaire, réunis comme pour un dernier au revoir à une forte expérience qui aura marqué la vie de ce lieu où il faut, chaque minute, chaque seconde, penser à tout autre chose qu'à la maladie et s'évader. Clap de fin. Rideau !

Jules Zérizer

PORTRAIT D'UN SUPER-HÉROS

Par Coline, 6 ans et demi…
Un cochon d'Inde
Pouvoir magique : cracheur de feu.
Apparence physique : il est énorme, a des petits poils, porte une cape, a de grandes pattes et de petites oreilles.
Point fort : très fort pour la bagarre.
Point fiable : pas fort pour le rugby.
Ses ami(e)s : une souris, des bébés cochons d'Inde, une tortue, un hibou.
Son nom : SuperMimi.
Sa phrase préférée : SuperMimi à la rescousse.

En bref

Un dernier pour la route avant le scrutin de mars

Les élections municipales des 15 et 22 mars se rapprochent à grands pas, et le maire sortant de Blois, Marc Gricourt, a mené le dernier conseil municipal de sa mandature lundi 10 février à l'hôtel de ville. "Ce conseil municipal marque une étape. Quoiqu'il arrive demain, j'ai la fierté de laisser les clés d'une collectivité bien gérée," aura-t-il sobrement exprimé, avant et après une poignée de discours de quelques adjoints qui ne le seront plus demain, peu importe le choix électoral des urnes. Pour boucler cette boucle, en attendant la suite avec suspense et impatience, nous retiendrons deux rapports qui auront rythmé ce conseil et retenu notre attention, à savoir l'interdiction prise par la ville d'accueillir des cirques avec animaux sauvages, ainsi qu'une subvention exceptionnelle de fonctionnement de l'ordre de 3 000 euros octroyée au théâtre Monsabré en Vienne pour sa mise aux normes incendie. À suivre…

E.R.

Manifestations

Mer
Super loto
Le 1er mars

Dimanche 1er mars, l'AMO Mer Tennis de Table organise un super loto à la halle à 14h - ouverture à 12h30. 4 000€ de lots dont 3 600€ en bons d'achat (800 – 600 – 500 – 200 – 150€…). Parties normales : 4€ le carton – 10€ les 3 – 15€ la plaque de 6 cartons + 1 mini-bingo gratuit – 20€ la plaque de 12 cartons + 2 mini-bingos gratuits. Parties spéciales : 5€ le carton – 10€ les 3 cartons. Partie bingo (200€ à gagner) : 1€ le ticket – 3€ les 5 tickets. Tombola :1€ le ticket (1er lot : BA de 100€). Buvette – sandwichs – pâtisseries. L'organisation se réserve le droit d'annuler le loto en cas d'intempéries.
Réservations au 06 82 06 78 46

Manifestations

Cheverny
Nouvelle exposition au château
Du 1er février au 1er juillet 2020

La salle d'armes du château de Cheverny accueillera des Dragons ! Cet univers insolite permettra aux visiteurs un voyage dans le passé et dans l'histoire familiale des propriétaires du Domaine. C'est au 18ème siècle qu'un important privilège a été accordé à la famille Vibraye. C'est ainsi que les Hurault de Vibraye, au service du Roi Louis XV, associèrent leur nom à un régiment de Dragons entre 1734 et 1745. Le 10 mars 1734, Paul Maximilien Hurault, Marquis de Vibraye, devient colonel propriétaire du régiment des Dragons de Vibraye dont il entretient les chevaux et les cavaliers. C'est alors un important privilège pour une famille que de voir son nom associé à un régiment de soldats servant le Roi. Dès 1734, les Hurault de Vibraye se distinguèrent lors de la bataille de San Pietro contre les autrichiens. Pendant 10 années, le régiment servit le Roi pendant les guerres de succession de Pologne et d'Autriche au cours desquelles ils se couvrirent de gloire. Mais que sait-on de ces Dragons ? Une sorte de cavaliers qui combattent à la fois à cheval avec rapidité et puissance, mais aussi à pieds faisant usage de leurs armes à feu ! D'où l'analogie avec l'animal fantastique à la fois rapide et crachant le feu.

Nécrologie

Bernard Warsemann : toujours une idée d'avance au compte-tours…

Dans le monde de l'automobile, en Loir-et-Cher, il y aura l'avant et l'après Warsemann. Bernard, qui vient de disparaître à l'âge de presque 89 ans, a révolutionné la vente, le transport, la publicité, le SAV et les services liés aux quatre roues.

Prenant, en 1953, la suite de son père, Maurice, dans le garage, créé par ce dernier, en 1930, place de la Vieille Halle à Bracieux, il décida de construire, en 1969, sur plus de 2 ha, le plus grand garage de Loir-et-Cher de l'époque, avenue de Cheverny. Ce fut révolutionnaire en région Centre !

La marque Renault succéda à Citroën, après ses coups d'éclat de réussite à fournir en moins d'un mois des véhicules presque neufs, exportés de Belgique (!) vers la France où il fallait près d'un an d'attente… pour le même modèle. Puis, la grande aventure, sous le nom de SATAS (société anonyme de transport automobile de Sologne), vit le jour, en 1988, à Neuvy, avec l'ouverture d'un parc de stationnement et de départ de véhicules porteurs par gigantesques plateaux, avant la création de la même structure, mais pour de gros engins de chantiers (des porte-lourds !). À ce jour, la flotte compte 200 véhicules et l'aire de stockage atteint plus de 10 hectares. Visionnaire, Bernard Warsemann avait toujours un pneu d'avance sur la ligne d'arrivée face à ses collègues et concurrents qui n'ont jamais pu atteindre ses records qui lui valurent, notamment, pour Bracieux, le berceau de l'empire sur lequel le soleil ne se couchait presque jamais, le prix de la meilleure concession Renault de France. Deux de ses enfants, Patrick et Laurence, ont repris le flambeau, dans les années 90. Habitant sur place, il voulait se coucher et se lever en contemplant «son» garage, «son» parc de stationnement, «ses» véhicules, et ne passait pas un jour sans saluer «ses» collaborateurs, avant d'aller méditer, loin des hommes et de leurs jalousies, seul dans sa propriété à deux lieues de là, en Sologne. Face à la nature et loin des emballements des moulins mécaniques. Il y vivait à 50 tours/minute et ne pensait pas, un instant, que sa saga s'était révélée exceptionnelle. Sans grands diplômes. Sans longues études. Il avait eu le flair pour les voitures. D'autres l'ont pour les champignons…Avec passion, humilité, simplicité, altruisme et humanisme.

Le monde de l'automobile est, dorénavant, orphelin en Loir-et-Cher et les profs des écoles de commerce de France feraient bien d'inscrire son parcours, vraiment unique en tous points, dans leurs cursus scolaires pour jeunes générations. Sans ordinateurs. Juste avec la tête et des éclairs de génie! Tout simplement, sans oublier deux gouttes d'huile pour le cerveau.

Jules Zérizer

Blois

Dany Boon, un lion qui ne fait pas forcément rire…

Avant, bien avant de le rencontrer, vraiment, en chair et en os, on aime bien Dany Boon, ce fils du Nord de la France et d'Afrique du… Nord, qui avait si bien réussi en jouant, nature, dans un film devenu culte sur les gens du Nord dont Enrico Macias, le déraciné, chantait si bien l'empathie, le sens de l'accueil, le partage, l'amour de l'autre…

Sa venue à Blois, en février, à Cap ciné, en compagnie de Philippe Katerine et Anne Serra, pour lancer leur dernier film « Le Lion », première œuvre de Ludovic Colbeau-Justin, présent également, m'avait enchanté et laissé espérer un échange, à défaut d'interview longue, vu la disponibilité du temps dont disposait l'équipe entre Orléans, Blois, Amboise et trois cinémas à Tours, le même après-midi. On le savait et c'était dans le deal convenu. Mais entre un échange, même bref, et un dédain frôlant l'impolitesse la plus honteuse qu'il m'ait été donné d'essuyer, en plus d'un demi-siècle de carrière, a laissé un goût plus qu'amer. Pas un bonjour vers les représentants de la presse locale, pas un sourire, pas un geste. Je te passe devant et je te repasse devant sans un pardon même forcé, avec ou sans téléphone. On oubliera la muflerie de boire un café ou de déguster d'autres friandises sans proposer un partage qui aurait, peut-être, ouvert un dialogue. On ne savait plus si on regardait des vedettes (?) jouer à des acteurs ou si elles ne nous regardaient pas comme des animaux exotiques placés là, dans le paysage du hall de Cap'Ciné, en décors. Ils auraient même pu nous lancer des sucres… Mais, ils se sont retenus.

Clown triste

Dany Boon a effectué son tour de piste en jouant avec les spectateurs ravis de le voir en chair et en os. Quelques vannes toutes ficelées. Quelques sourires un peu forcés et crispés et une fois effectués quelques selfies et photos, il laissa les quelque 250 spectateurs suivre en avant-première le film « Le Lion ». Un seul entretien rapide avec Philippe Katerine, accroché, au dernier moment, a permis de savoir qu'il appréciait ce genre de rencontres avec les gens dont il se sentait bien plus proche que dans ses tours de chant. Les trois très puissantes Mercedes aux vitres teintées, avec chauffeurs, « décollèrent » du parc de stationnement en

faisant crisser les pneus et je me suis dit « Ah, vraiment le ch'ti con voit partir ne nous laissera pas un bon souvenir de métier ». De haine, je me demande même si je vais aller voir Le Lion… en pensant qu'il y a trois ou quatre ans, on nous avait, avant de le rencontrer, en ces mêmes lieux, donné plein de conseils de bonne tenue envers Albert Dupontel, considéré comme un nerveux et un sang chaud. Finalement, je n'échangerai pas l'agneau Dupontel contre 50 Dany Boon mal élevé, à qui je conseille de se rappeler d'où il vient, du Nord, j'insiste, et qui ne serait, peut-être, rien sans la presse… de l'époque. Qu'il ne crache donc pas sur celle d'aujourd'hui. Salut l'artiste au nez plus triste que rouge !

Jules Zérizer

Brèves de campagne

Marc Gricourt dévoile ses idées « d'amour pour Blois »

Samedi 1er février, le maire sortant PS de Blois présentait, entouré de colistiers et colistières, son programme baptisé « Blois résolument, citoyenne, écologique, solidaire ».

Ce weekend-là, nous étions avec le maire sortant ex-PS de Romorantin, Jeanny Lorgeoux, qui présentait sa liste sur fond de ciel brumeux, alors difficile d'avoir le don d'ubiquité, et comme nous avons ensuite rallié Blois sous un grand soleil après la grisaille matinale et la bataille, nous ne pouvons que résumer de façon arbitraire les grandes lignes qui sont imprimées dans le programme (*) que nous avons tout de même récupéré à la permanence en vile de Marc Gricourt, sans mot ni commentaire de ce dernier après la conférence de presse terminée. « Une seule chose motive mon engagement : l'amour de Blois, des Blésoises et Blésois, » peut-on lire en préambule du fascicule de 32 pages. « le projet que je vous propose, issu de nombreux travaux citoyens, s'inscrit dans la continuité des priorités engagées en 2008 mais tient compte des enjeux et défis qui nous obligent plus qu'hier : l'environnement, le social et les solidarités intergénérationnelles. » Parmi les projets phares de Marc Gricourt, on peut citer comme énoncés sur le papier « la lutte contre les discriminations, violences et incivilités ; la poursuite d'une gestion sérieuse sans augmentation des taux d'imposition; l'aide à l'installation de médecins généralistes et spécialistes ; la mise en place d'une charte Ville Handicap; le développement de filières économiques créatrices d'emplois non délocalisables » …. « Aussi, la poursuite de l'aménagement des bords de Loire, le développement des déplacements doux, la proposition de nourriture 100% bio et 100% locale, le développement d'énergies renouvelables de proximité, ainsi que celui de la végétalisation des espaces publics. » Des idées vertes d'un édile qui, bien que rassemblant sur sa liste forces de gauche et écologistes, deviennent sommes toutes pratiquement banales dans cette campagne des municipales aux divers candidats soudainement tous très teintés écolo. Chacun jugera de la couleur, au sens propre comme figuré, de son bulletin glissé les 15 puis 22 mars dans l'urne…

É.R.

(*) Lien Web du programme sur le Facebook Gricourt2020, à lire sur https://marcgricourt2020.com/

Blois

Tester son projet commercial à la Boutik'école

Installée au centre commercial Quinière depuis novembre 2018, la Boutik'école permet à de futurs commerçants de se former et de tester leur activité en situation. Une session de formation aura lieu du 9 mars au 21 avril 2020.

Tester sa fibre commerciale, grâce à une formation entre théorie et mise en situation réelle, c'est ce que propose l'association BGE Ismer avec sa Boutik'école (en partenariat avec la ville de Blois, l'État, Loir-et-Cher Logement, la Banque Populaire et la Ressourcerie les Bonnes Manières). Une formation de 6 semaines est assurée et totalement prise en charge pour 5 stagiaires avec un projet de boutique, afin d'apprendre à devenir commerçant. En effet, ce lieu de formation est destiné aux personnes avec peu de connaissances commerciales et qui veulent développer une activité avec un point de vente. L'objectif est d'acquérir des compétences en gestion de projet, techniques de vente et merchandising mais aussi de se confronter à l'ouverture d'un magasin. Au programme : agencer et entretenir l'attractivité de son lieu d'accueil, mettre en avant ses produits, gérer un stock, gérer la caisse, accueillir la clientèle, communiquer, mais aussi connaître les normes et la réglementation des établis-

sements recevant du public, et enfin construire son projet professionnel. Tout projet de nature commerciale (achat/revente, artisan d'art, création textile...) est éligible. Une réunion d'information collective et de recrutement se déroulera le 25 février à 9h au Lab 2 (5 rue Roland Garros, à Blois). Puis, la prochaine formation aura lieu du 9 mars au 21 avril. Depuis 2018, trois sessions de formations ont déjà eu lieu. Il y a eu en tout 14 stagiaires parmi lesquels 4 ont créé leur commerce (une boutique physique, une autre en cours de création et deux en vente par internet), 3 travaillent encore sur leur projet en vue de créer leur activité et les autres ont repris ou cherchent une activité salariée.

C.C-S.

Plus d'informations :
07 57 40 58 02 ou formation@ismer.fr

Sensibilisation au gaspillage alimentaire

Le gaspillage alimentaire dans les cantines scolaires est un fléau contre lequel les collectivités essayent de trouver des solutions. Cela passe notamment par la sensibilisation des enfants dans les écoles.

Val-Éco (syndicat mixte de collecte et de traitement des déchets du Blaisois) intervient régulièrement dans les communes d'Agglopolys pour mener des ateliers de sensibilisation au tri des déchets et au gaspillage alimentaire auprès des scolaires. Cela passe notamment par l'éducation à l'alimentation et au développement durable. Fin janvier, Émilie Laurier, ambassadeur prévention Val-Éco, est intervenue dans une classe de CE2-CM1 de l'école Parodi, à Blois. « Nous sommes les seuls à faire des déchets qui ne se recyclent pas naturellement », explique-t-elle aux enfants. « On se pollue nous-mêmes en polluant la planète », réagit une petite fille. Après un rappel des déchets qui se recyclent, du tri sélectif et de ce que deviennent les déchets qui ne se recyclent pas, les enfants ont été invités à participer à un jeu sur le parcours d'un steak haché. Les objectifs étant qu'ils prennent conscience de la valeur des aliments. Du champ de blé qui a besoin d'être arrosé pour nourrir les vaches, à l'emballage en plastique, en passant par le rayon réfrigéré du supermarché, jusqu'à la poubelle, toutes les étapes ont été détaillées en images, avec à chaque fois la représentation des quantités d'eau, de pétrole et d'énergie nécessaires. À la question finale posée à la classe : « Qu'est-ce que vous en pensez ? », la réponse donnée par un petit garçon semble faire l'unanimité : « Y'a beaucoup de pétrole utilisé pour le manger vite fait et des fois, on le termine même pas et on le jette à la poubelle... ». Et une fillette de s'écrier : « Quand je vais aller à la cantine, je vais tout manger ! ». Le message semble être passé.

Émilie Laurier, ambassadeur prévention Val-Éco, intervient régulièrement dans les écoles pour sensibiliser les enfants, notamment au tri des déchets et au gaspillage alimentaire.

C.C-S.

Chouzy-sur-Cisse

La saison redémarre à l'Atelier 6

Un concert par le trio baroque «Les violons d'Aliénor» lancera la saison de l'Atelier 6 à Chouzy-sur-Cisse, le samedi 4 avril prochain, avec, en accompagnement solide, un dîner laotien, dès 19h30.

Date-limite d'inscription (nombre de places limité) avant le dimanche 15 mars inclus (20 euros par personne) au 07 77 76 93 40. Le programme du reste de la saison sera prochainement dévoilé…

Vineuil

Sécurité intérieure : concertation citoyenne

Une concertation publique pour recueillir attentes, préoccupations et suggestions de la population en matière de sécurité était organisée le 23 janvier, au Centre de formation d'incendie et de secours.

Des assises territoriales de la sécurité intérieure sont organisées partout en France afin d'alimenter les réflexions et travaux du nouveau livre blanc national souhaité par le Premier ministre, Édouard Philippe (le précédent « Livre blanc de la sécurité publique » date de 2011). « Les évolutions multiples de la société nous amènent à s'interroger sur nos pratiques, s'adapter aux menaces et réfléchir à la gestion des crises », explique Yves Rousset, préfet de Loir-et-Cher. Il a donc réuni, début janvier 2020, les forces de sécurité intérieure (FSI) - police et gendarmerie - afin d'engager des réflexions autour de trois thèmes : l'organisation territoriale des forces, les partenariats et le continuum de sécurité, et les technologies. Puis, une deuxième réunion a associé aussi des élus, les sapeurs-pompiers, des représentants de la sécurité privée et l'autorité judiciaire, afin d'élargir la réflexion. « Ce livre blanc est l'occasion de dire toute la reconnaissance et la gratitude que nous avons envers les hommes et femmes qui font que notre République tient encore debout », a souligné Frédéric Chevallier, procureur de la République. De ces rencontres sont ressortis différents éléments qui ont été synthétisés et exposés au cours de la soirée de concertation citoyenne qui s'est déroulée en janvier, au Centre de formation d'incendie et de secours, à Vineuil. Le public était invité à réagir et faire aussi des suggestions.

Enjeu d'avenir

Concernant les partenariats et le continuum de sécurité, Catherine Lhéritier, présidente de l'association des maires de France rapporte que « les échanges des élus avec les forces de sécurité intérieure dans le Loir-et-Cher sont fluides et de bonne qualité ». Cependant, les élus souhaitent encourager le regroupement de la police municipale entre communes géographiquement proches comme c'est déjà le cas, par exemple, à Vineuil et Saint-Gervais-la-Forêt. Par ailleurs, ils aimeraient que les partenariats avec les associations soient renforcés et que la participation citoyenne soit développée et encouragée. Du côté de l'organisation territoriale des forces, les citoyens considèrent qu'un grand nombre de strates administratives compliquent les interventions et que le découpage territorial des zones gendarmerie et police sont parfois difficiles à cerner. « Les appels au numéro d'urgence le 17 sont systématiquement redirigés, selon la localisation vers la gendarmerie ou la police », a rappelé le commissaire Yves Gallot, directeur départemental de la sécurité publique. Concernant des signalements qui sont faits auprès des forces de l'ordre, plusieurs personnes présentes dans la salle ont soulevé le fait qu'ils voudraient avoir un retour. Enfin, par rapport aux technologies, le lieutenant-colonel Guilhem Phocas, commandant du groupement de gendarmerie de Loir-et-Cher, a annoncé qu'une réflexion est en cours sur la possibilité pour la population de prendre rendez-vous en ligne, à l'instar de la plateforme Doctolib pour les rendez-vous médicaux. Par ailleurs, les FSI utilisent de plus en plus les moyens numériques et notamment des smartphones lors de leurs interventions, pour vérifier une plaque d'immatriculation, par exemple. « Policiers et gendarmes sont demandeurs de toujours plus de débit et de couverture réseau car c'est un enjeu d'avenir », souligne le colonel Phocas. Il a également évoqué le fait que d'autres questions, notamment de cybersécurité, se poseront avec l'arrivée des voitures intelligentes, le développement de l'intelligence artificielle, la reconnaissance faciale... « Qu'est-ce que sera la sécurité intérieure dans une espace numérique mondialisé ? », s'interroge le colonel. Le préfet, Yves Rousset transmettra au ministère de l'Intérieur une synthèse de ces réflexions et propositions afin d'alimenter les travaux sur le livre blanc national.

C.C-S.

Bracieux

Et si vous receviez un prix artistique avec Maria Lionné-Torrelli ?

À proximité de Blois réside une auteure membre d'académies et d'institutions décernant des prix artistiques dont l'École de la Loire. Vous qui écrivez, vous pouvez aussi concourir dans de nombreuses catégories littéraires de cette dernière académie de renommée internationale.

Maria Torrelli, habitante de Bracieux, est une amoureuse des belles lettres. Son dernier Roman, "Le rêve de Rolan", vient de remporter en Italie le prix Cesira Doria Ferrari. La cérémonie officielle organisée par l'académie et association culturelle "Italia in Arte nel Mondo", s'est déroulée le 18 décembre 2019 à Lecce, ville située dans la péninsule du Salento. Avec ce roman destiné au jeune public, le lecteur est mené dans une histoire entre rêve et réalité. La rencontre avec l'œuvre littéraire "Le Roland furieux", poème épique de 46 chansons composé au début du XVIe siècle par Ludovico Ariosto dit "l'Arioste", donne vie à un jeune lycéen. De nombreuses péripéties lui font franchir les tourments de l'adolescence en déployant à la façon de Roland, chevalier de Charlemagne, de fins stratagèmes de courtoisie pour conquérir sa belle camarade de classe, Angélique.

De la Dolce Vita à la Loire, il n'y a que des livres

Maria Torrelli a été professeur d'italien au collège Les Provinces, au lycée Camille-Claudel et au lycée hôtelier de Blois ainsi qu'au lycée Pothier à Orléans. Elle exerce maintenant des fonctions de déléguée à l'académie Arts-Sciences-Lettres de Paris, à l'association internationale Arts et Lettres de France de Bordeaux, d'ambassadrice à l'Institut Européen des Arts Contemporains de Toulon, à l'Association Artistique de la Préfecture de Paris, de présidente de jury des Lettres au Bleuet International, et celles de référent à l'association culturelle Italia in Arte nel Mondo de Brindisi en Italie. Elle se rend dans ce pays deux fois par an pour suivre au plus près les nouveautés artistiques et promouvoir les artistes français et francophones auprès de l'académie italienne. Plus proche de nous, c'est à Blois qu'elle est membre de l'École de la Loire, une association historique fondée en 1922 et une académie d'artistes professionnels ou amateurs, français ou étrangers de différentes tendances tant en littérature qu'en arts plastiques. L'École de la Loire a pour objet de faire connaître ses adhérents par l'organisation de manifestations telles que des événements artistiques, des concours littéraires et arts-plastiques. Alors pourquoi pas vous ? Maria Torrelli est tout à fait prête et disponible pour vous seconder dans votre parcours.

F.T.

Le Rêve de Rolan est disponible sur le site en ligne des Éditions Unicité : http://www.editions-unicite.fr/
Ou chez l'auteure : maria.torrelli@orange.fr ou maria.torrelli@sfr.fr

L'école de la Loire : lecoledelaloire@orange.fr

ANNONCEZ VOS MANIFESTATIONS
en envoyant votre texte à l'adresse
annonces@ramsay.fr

LOCATION
DE SANITAIRES
MOBILES AUTONOMES
PRISE EN CHARGE TOTALE
Transport - installation - vidange
Cabines sanitaires autonomes standards, PMR, VIP, Douches et urinoirs
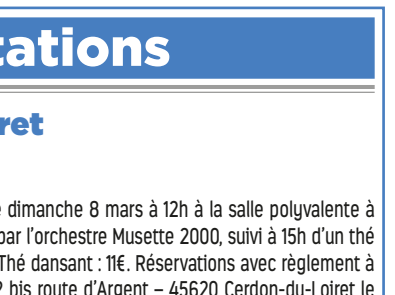
Installation et traitement respectueux de l'environnement
Location toutes durées ! Weekend - semaine - mois
02 34 32 49 61 - 06 19 66 88 88
La Crimée - 45240 Ligny-le-Ribault
sanitloc@sfr.fr - www.sanitloc.com

Spacetrain, toujours sur son rail, mais…

Le Spacetrain est le projet de monorail qui prend la suite de l'Aérotrain, développé dans les années 60 par Jean Bertin. Alors que les ingénieurs travaillent aux technologies innovantes, on voudrait que cela aille plus vite, que la navette soit déjà sur son rail et que le procédé se duplique partout en France. Mais un projet industriel de cette envergure ne se dessine pas aussi simplement, surtout quand l'administration s'en mêle !

Alors que la Région Centre-Val de Loire a apporté son soutien à Spacetrain, que le préfet de Région en a pris connaissance avec le même enthousiasme, il reste pourtant quelques points à gérer. Notamment obtenir la propriété ou du moins le droit d'utiliser l'ancien rail de béton construit par Bertin. La demande semble loquée sur le bureau des Domaines (actuel propriétaire), donc du ministère des finances à Bercy.

Il y a quelques mois, Émeuric Gleizes, le fondateur et dirigeant de Spacetrain expliquait clairement que si l'administration française n'était pas assez réactive, il pourrait être tenter de répondre aux appels de pays étrangers qui s'intéressent au projet. En fait, Émeuric Gleizes se montre plutôt patient, et ce, pour deux raisons.

D'abord pour son attachement à la région qui selon lui est un terrain idéal pour le développement des technologies auxquelles il s'est attelé. Ensuite, parce que le Spacetrain est la concentration de trois projets techniques que ses ingénieurs mènent de front : les coussins d'air, la pile à combustible et le moteur à induction linéaire.

Alors dans l'attente des autorisations, c'est un rail nouveau, à taille réduite, que l'entreprise va prochainement construire, pour

tester la prochaine maquette qui devrait bientôt voir le jour. « Pour cela, tout est prêt, assure Émeuric Gleizes, ce n'est plus qu'une question d'argent ».

Alors si la France veut garder ce projet innovant, il serait bon que les financeurs et l'État se mettent en ordre de marche. Sinon, gare au déraillement !

Stéphane de Laage

Bientôt les fêtes johanniques

Raphaëlle Camphuis vient d'être officiellement présentée. C'est elle qui figurera Jeanne d'Arc en cette année 2020. Une année particulière puisqu'elle marque le centenaire de la canonisation de Jeanne. Cette particularité ne laisse d'ailleurs pas la jeune fille indifférente, « Jeanne est depuis longtemps dans ma vie, dit-elle. Elle a une foi incroyable, j'avais envie de connaître son courage ».

Raphaëlle répond évidemment à tous les prérequis pour avoir été choisie par le comité Orléans Jeanne-d'Arc parmi les quinze candidates cette année.

Née en 2004 à Orléans, elle est élève en 1ère au lycée Saint Charles. Petite dernière d'une fratrie de six enfants, elle fait aussi partie de la grande famille Scout Unitaire de France dont elle est équipière. « J'ai fait un nombre incalculable de défilés scouts lors des fêtes johanniques. C'est comme ça que j'ai appris à connaître et aimer Jeanne d'Arc ».

Raphaëlle pratique aussi la musique liturgique, organise des rencontres avec les Restos du Cœur et SOS Chrétiens d'Orient. Et comme tous ces jeunes à la tête souvent bien faite, Raphaëlle ne fait pas exception, pratique le tir à l'arc et suit une formation musicale au conservatoire d'Orléans !

Elle sera accompagnée de deux fidèles pages, cette année Aurélien Gourdon et Jean-Marie Couprie. L'un et l'autres sont aussi chrétiens convaincus et pratiquants, aidant les plus fragiles, participant à l'éveil de la foi de leurs congénères.

Stéphane de Laage

Manifestations

Cerdon-du-Loiret

Repas poule au pot

Le 8 mars

Village en Fêtes vous convie le dimanche 8 mars à 12h à la salle polyvalente à leur repas poule au pot animé par l'orchestre Musette 2000, suivi à 15h d'un thé dansant. Repas dansant : 30€. Thé dansant : 11€. Réservations avec règlement à l'ordre de Village en Fêtes – 92 bis route d'Argent – 45620 Cerdon-du-Loiret le plus tôt possible.

Renseignements 02 38 36 10 68 ou 06 24 44 01 33

UNE ANNÉE D'EXCEPTION

En cette année anniversaire de la canonisation, les fêtes johanniques se dérouleront exceptionnellement du 26 avril au 17 mai 2020.

- Cérémonie de remise de l'épée le 26 avril en la cathédrale
- Départ à 20h du cortège de la Maison Jeanne d'Arc et arrivée à 20h30 à la cathédrale.

En présence des autorités civiles, militaires et religieuses.

Cérémonie animée par le chœur féminin « Éphémères », dirigé par Émilie Legroux du Conservatoire d'Orléans et, accompagné par Jean-Pierre Griveau à l'orgue.

Entrée de Jeanne d'Arc porte Bourgogne le 29 avril et concert en la cathédrale

Le 29 avril marque le début des Fêtes et rappelle l'entrée de Jeanne d'Arc à Orléans par la porte Bourgogne en 1429, retracée au cours d'un cortège commémoratif dans le centre ancien jusqu'à la Cathédrale Sainte-Croix.

Ateliers CHRÉTIEN *FABRICANT - INSTALLATEUR depuis 1968
VERANDAS
FENÊTRES VOLETS
NOMBREUX CHOIX
PORTES
VOLETS ROULANTS
Z.I. Les Sablons - 45130 MEUNG-SUR-LOIRE 02 38 44 75 75
accueil du lundi au vendredi 8h-12h - 13h30-17h30

Despretz
SALLES DE BAINS - CUISINES - CLIMATISATION - SANITAIRES - CHAUFFAGE - ELECTRICITE - ENERGIE RENOUVELABLE
L'Entreprise Despretz a le plaisir de vous accueillir dans ses nouveaux locaux, avenue d'Orléans à Beaugency.
Envie de changement ? Venez découvrir notre nouvelle salle d'exposition du lundi au samedi.
Vous y trouverez des modèles de salle de bains, cuisines, appareils de chauffage et autres nouveautés
Horaires de la salle d'exposition
Du lundi au vendredi : 9h - 12h / 13h30 - 16h30
Horaires de l'entreprise
Du lundi au jeudi : 7h45 - 12h / 13h30 - 17h30
Le vendredi : 7h45 - 12h / 14h - 16h30
Dépannage le samedi 8h - 12h
Route d'Orléans - 45190 BEAUGENCY - TEL: 02 38 46 93 65
EXPOSITION PERMANENTE - ENTRÉE LIBRE
ÉTUDE PERSONNALISÉE
DEVIS GRATUIT

Recherche familles d'accueil désespérément

Dans le Loiret depuis un an, la maison de l'enfance est en situation de surpopulation. Jusqu'à 60 enfants parfois au lieu de 40. « Nous réfléchissons à l'élaboration d'une nouvelle politique d'accompagnement et de protection des enfants et des familles », explique Alexandrine Leclerc, vice-présidente du département en charge des affaires sociales.

Cela commence bien sûr par faire en sorte que les enfants restent au domicile familial, avec si besoin une surveillance renforcée, jusqu'à trois fois par semaine, par des éducateurs spécialisés. « L'idée est de garder le lien le plus possible avec le ou les parents » poursuit Alexandrine Leclerc. Mais les jeunes dont il est question sont pour certains à la limite de l'éducation et de la psychiatrie. Pour eux, beaucoup de solutions ont été essayées. Et si dans de nombreux cas, ils recouvrent une vie normale, certains risquent a contrario l'incarcération.

Stratégie familiale

Pour décliner la stratégie nationale de la protection de l'enfance, les partenaires ont été consultés : psychiatrie, ARS, tribunal d'instance, URIOPS, gendarmerie… Plusieurs propositions ont été faites.

Tout d'abord, porter la capacité d'accueil de la maison de 40 à 60 places en 2020 ; les travaux sont en cours. En terme de prévention, le département mise sur la protection maternelle et infantile et la création de 50 places au centre d'action sociale précoce de Pithiviers. Création aussi envisagée d'un pôle ressource handicap avec la CAF et l'ARS pour les enfants de moins de 6 ans dans les structures d'accueil collectives. D'autres solutions sont aussi échafaudées pour les cas les plus complexes, y compris la création d'une nouvelle structure, en partenariat sans doute avec l'ARS (agence régionale de santé) et la PJJ (protection judiciaire de la jeunesse), quand aucun des trois ne parvient à accueillir seul. C'est le département qui prend la main mais ne veut pas porter le système seul. Un budget de 350K€ a été inscrit pour un cout estimé de 1M€ (pour accueillir une dizaine de jeunes) ! « Il faut maintenant agir vite, insiste Marc Gaudet, président du Conseil départemental, avant que les jeunes dont il est question ne versent dans la délinquance ».

Assistants familiaux

Il est aussi urgent de recruter de nouvelles « familles d'accueil » (ou assistants familiaux). « Ceux qui existent déjà ont légitimement besoin de souffler quelques jours », explique Alexandrine Leclerc. D'où l'idée d'un dispositif de répits pour sécuriser les parcours.

Le département du Loiret recrute donc de nouveaux assistants familiaux. « Pour l'heure, nous n'avons réussi qu'à compenser les départs en retraite. L'objectif est d'en recruter cent de plus pour atteindre 400 ».

Le conseil départemental a voté 1M€ supplémentaire pour leur rémunération. « C'est un vrai métier, insiste Marc Gaudet. 60 heures de formation sont dispensées avant le premier accueil, puis l'obtention d'un diplôme d'État ».

Pour tout savoir, taper « Assistant familial loiret » dans un moteur de recherche. Vous y apprendrez quelles sont les qualités requises et les formations à suivre.

Stéphane de Laage

Orléans

Vingt bougies pour les Folies Françoises

Fondées et dirigées par le violoniste Patrick Cohën-Akenine, Les Folies Françoises fêtent leur vingtième anniversaire en 2020.

Formation orchestrale spécialisée dans la musique baroque et tirant son nom d'une pièce de Couperin, les Folies Françoises a été fondée en 2000 par le violoniste Patrick Cohën-Akenine avec la claveciniste Béatrice Martin et le violoncelliste François Poly. Patrick Cohën-Akenine a tout d'abord suivi des études classiques de violon au Conservatoire. Il s'intéresse rapidement à la musique de chambre et fait partie d'un quatuor à cordes pendant huit ans. Puis il découvre la musique ancienne. Après avoir suivi un cycle spécialisé dans la musique des XVIIe et XVIIIe siècle au Conservatoire de Paris, il se consacre à la musique baroque et devient premier violon du Concert Spirituel d'Hervé Niquet, l'un des plus grands chefs français « baroqueux », où il interprète principalement la musique religieuse de Lully.

En 2008, les Folies Françoises s'installent à Orléans, année où son chef a concrétisé l'un de ses rêves, faire renaître les vingt-quatre violons du Roy, une des formations orchestrales qui rythmaient la vie de Louis XIV à Versailles et dont le son a aujourd'hui disparu. « J'ai entrepris un travail de recherche avec le Centre de Musique Baroque de Versailles et des luthiers afin de recréer les instruments adéquats afin de jouer les parties intermédiaires : haute-contre, taille et quinte de violons afin de recréer le « son français », tel que l'a entendu Louis XIV, indique Patrick Cohen-Akenine. En effet, au XVIIIe siècle, ces cinq parties de violons ont disparu au profit des seuls violons et altos tels que nous les connaissons aujourd'hui. »

En 20 ans, les Folies Françoises ont proposés 618 concerts en France et a l'étranger et ont enregistré 16 CD et un DVD. « Depuis l'an 2000, les choses ont évolué dans le monde de la musique ancienne, remarque Patrick Cohen-Akenine. Entre1970 et 2000, la plus grande partie du travail de recherche a été effectué. À partir de 2000, des instrumentistes de haut niveau se sont intéressés à la musique ancienne, ce qui fait qu'aujourd'hui, on se retrouve avec des musiciens plus complets qui touchent à plusieurs styles de musiques avec beaucoup de qualité dans leur jeu. De nos jours, la musique ancienne s'est démocratisée. Étant enseignée dans les conservatoires, la nouvelle génération de musiciens est très bien formée. Même si ce n'est plus la découverte d'une nouveauté comme à la fin du XXe siècle, il y a toujours un public pour cette musique très vivante et enjouée. Le contexte économique a aussi changé depuis 20 ans avec moins d'enregistrements et davantage de concerts. Comme il y a plus de jeunes qui pratiquent cette musique, les ensembles sont plus nombreux et ils rivalisent de dynamisme et de nouvelles idées pour trouver leur place. »

Deux concerts pour les 20 ans

Les Folies Françoises célébreront leurs 20 ans à Orléans les 26 et 29 mars autoyur de la musique française. Le 26 mars à la Scène nationale d'Orléans, TenDances sera une rencontre entre les musiques baroques et contemporaines avec une rencontre entre les violon baroque et contemporains. « Ce programme est né de ma rencontre avec Hae Sun-Kang, violoniste de l'Ensemble intercontemporain et spécialiste depuis plus de 25 ans de la musique contemporaine, précise Patrick Cohen-Akenine. Hae Sun-Kang étant interessée par l''interprétation sur instruments anciens, nous avons travaillé ensemble des sonates pour deux violons de Jean-Marie Leclair, violoniste français du XVIIIe siècle. Elle souhaitait aussi créer un concerto pour violon, accompagné par un ensemble baroque et sa complicité avec le compositeur Yan Maresz nous a permis de réfléchir ensemble à la forme de cette création. Le choix d'une suite de danses s'est imposé, tant elle est au cœur de la musique française de cette époque. La qualité particulière du son de l'orchestre baroque et sa différence de timbre par rapport à la partie soliste est le point principal a été mis en valeu dans l'œuvre de Yan Maresz qui a opté pour une forme rappelant les suites de danses baroques. À coté de cette création, le programme comprendra les Élements de Rebel, œuvre très contemporaine pour l'époque, commençant notamment par un cluster puis se poursuivant avec des danses avec de belles couleurs, puis le concerto pour violon numéro 1 de Leclair. Avec Hae, nous jouerons aussi une sonate de Leclair en faisant miroiter les rythmes avec nos violons, dont le « la » est différent, le sien étant à 440 Hz et le mien à 415 Hz. Avec ce concert, nous voulons montrer que notre ensemble est ancré dans la modernité. Le baroque n'est pas une reconstitution historique et a sa place dans le monde contemporain. Le 29 mars à 11 heures, aura lieu un concert à l'ambiance familiale à la salle de l'Institut, chère aux Folies. Sous l'intitulé « Vous dansiez ? Eh bien jouez maintenant ! », les trois membres fondateurs des Folies Françoises présenteront un programme autour de la musique française et de la danse des XVIIe et XVIIIe siècles avec des œuvres de Dieupart, Danglebert, Senallié, Couperin, Rebel, Barrière et Leclair, du style Louis XIV à celui plus galant et italianisant de Louis XV, « Le style musical a evolué entre la fin du XVIIe et le début du XVIIIe siècle, explique Patrick Cohen-Akenine. Le Régent était très musicien et aimait la musique italienne dont la sonate en quatre mouvements mise à la mode par Corelli. » Pour la communication, les Folies françaises sont sont alliées à la Fabrique Opéra qui présente les 27, 28 et 29 mars la Traviata de Verdi avec 7 euros de réduction pour l'achat conjoint d'une place pour la Traviata et pour Vous dansiez ? Eh bien jouez maintenant « Au lieu de nous faire concurrence, nous profitions de ce week-end pour croiser nos publics. », précise le chef des Folies.

F. M.

Réservations : foliesfrancoises. fr

Manifestations

La Ferté-Saint-Aubin

Super loto Le 23 février

L'USF Football organise un loto géant à l'espace Madeleine Sologne le dimanche 23 février. Ouverture des portes 12h30 – début 14h. 1er lot : 1 Thermomix connecté avec 3 livres recettes Thermomix – 2e lot : téléviseur de marque 139 cm – 3e lot : bons d'achat valeur totale 400€ – 4e lot : montre de valeur – 5e lot : bons d'achat valeur totale 140€ – 6e lot : centrale vapeur de marque et de nombreux autres lots dont : parfum de luxe, bijou, bons d'achat 50€, 40€ ,cafetière expresso, friteuse, champagne, filet apéro… 1 carton 4€ - 5 cartons 16€ - 7 cartons 20€. Bingo. Buvette – pâtisseries et sandwichs.

C.C. 45

ACHAT DE TOUS 4X4 JAPONAIS
Toyota - Nissan - Mitsubitshi et autres 4X4
(même en panne pour l'export)

ACHÈTE TOUTES VOITURES ANCIENNES
AVANT 1975 ET SORTIE DE GRANGE
Paiement selon état, même sans CT ou Carte Grise.

Déplacement Loiret (45) et départements limitrophes
3 bis, rue de la bâte - 45460 LES BORDES
02 38 31 59 61 - 06 80 31 11 16
gautherot.jm@gmail.com - www.container-concept45.com

Manifestations

Beaugency

Loto Le 28 février

Le Rotary Orléans Ouest organise le vendredi 28 février à la salle des Hauts de Lutz un loto. Ouverture des portes à 18h - début à 20h précises. 2 entractes. Loto animé par Dominique Animation. 5 000€ de lots à gagner. 43 lots de 40 à 800€ - partie spéciale 500€ (bons d'achats) – bingo 300€ (bons d'achats). Nouveau jeu (horoscope stars) 350€ (bon d'achats). Buvette – sandwichs – gâteaux. L'intégralité des bénéfices sera versée à des œuvres sociales.

Villorceau

Concours de belote Le 7 mars

Le comité des fêtes de Villorceau organise un concours de belote individuel le samedi 7 mars à la salle des fêtes. Inscriptions à partir de 13h. 10€ euros par personne. Début du concours : 14h. 1 lot à chaque participant. Buvette et crêpes.

Mareau-aux-Prés

Loto le 23 février

Le comité des fêtes organise un loto le dimanche 23 février à 14h à la salle polyvalente. Ouverture des portes 12h30. Lots : téléviseur grand écran, ordinateur portable,lave-linge, lave vaisselle, robot multifonctions, aspirateur sans fil, minichaîne, filets garnis, bons d'achat 300 – 200 et 100€. Bingo 100 – 50 et 30 € . 15 parties 3 lots par partie. Tarif : 16€ les 6 cartons le 7e gratuit avec le coupon du journal (remis à l'achat de vos cartes uniquement).

Sandillon

15e bourse d'échanges Le 8 mars

Dimanche 8 mars de 7h à 17h à la salle des fêtes et parking (rue de la villette), vous trouverez pièces pour autos, motos, tracteurs, cyclos, solex, vélos… à la bourse d'échanges. Organisation : Solex et Cyclos Anciens Sandillonnais. Il y aura aussi exposition de voitures anciennes, solex et vélos anciens présence des clubs Simca, Peugeot, Citroën. Buvette et restauration rapide sur place. Entrée spectateurs gratuite. Inscription 06 20 87 59 85 ou jf.venon@orange.fr

La Chapelle-Saint-Mesmin

Après-midi dancing Le 23 février et 1er mars

Après-midi dancing organisés par l'Amicale de l'Orme aux Loups le dimanche 23 février animé par l'orchestre de Damien Roy (Flash Musette) et le dimanche 1er mars avec l'orchestre de Sébastien Perrin qui vous feront danser de 15h à 20h. Valse, tango, passo , marche, danses en ligne et plus… Nous vous recevrons avec plaisir pour passer un moment agréable et conviviale à l'Espace de l'Orme aux loups - 1 rue Gustave Eiffel - 45380 La Chapelle-Saint-Mesmin. Entrée 12€. Salle climatisée, vestiaire et parking gratuit. Ouverture des portes 14h30.
Renseignements et réservation 06 09 35 29 76

SAMEDI 29 FEVRIER
15H00 et 20H30
LA FERTE SAINT AUBIN
Espace Madeleine Sologne

RESERVATIONS
O.T.S.I. 02 38 64 67 93

12 € adultes
8 € moins 16 ans

◆ IMMOBILIER VENTES

REMANGEON 23 Avenue de l'Hôtel de Ville **LAMOTTE-BEUVRON**
Tél. 02 54 88 70 30 • www.immo-remangeon-sologne.fr • *immo.remangeon@orange.fr*

Référence LB483 :
Cette fermette de plus de 147 m² habitable, alliant le charme et le confort, au calme à deux pas des commerces, sur un terrain clos et paysagé de 658 m² sans vis à vis, composée d'une entrée, séjour salon poêle à bois, cuisine donnant sur jardin, 2 chambres, salle de bains , grande pièce à vivre avec coin cuisine. A l'étage : chambre avec salle d'eau , comble aménageable. Grange attenante. DPE : E
Prix FAI : 201 400 €.

Référence LB447 :
NOUAN LE FUZELIER, dans village avec tous commerces, maison Solognote composée au rez-de-chaussée d'une entrée, cuisine avec coin repas et poêle à granulés ouverte sur le séjour avec cheminée, salon, cellier, chambre 1, salle d'eau avec WC. A l'étage : palier avec dressing, 3 chambres, salle de bains et toilette sèche. L'ensemble sur un terrain clos et arboré sans vis à vis de 3 743 m² avec puits, atelier, abris en bois. DPE : D
Prix FAI : 212 000€

FNAIM

Référence LB463 :
NOUAN LE FUZELIER, centre bourg proche de tous commerces et accès gare, maison de charme avec un très bel accès par véranda, un grand séjour salon de 45 m², cuisine, salle d'eau, 3 grandes chambres, salle de bains, espace bureau... Grange attenante à aménager. Idéal premier investissement, maison secondaire ou pour investissement locatif. Possibilité d'acquérir terrain de 690 m² avec garage plus dépendance. DPE : Non exploitable
Prix FAI : 106 000€

Référence LB465 :
Proche tous commerces, au calme, maison sur sous-sol composée d'un séjour salon avec parquet chêne, cuisine, deux chambres, salle de bains, WC. Grenier avec deux pièces isolées et lambrissées. Sous-sol carrelé aménageable, comprenant un garage avec volet roulant et différentes pièces. Maison d'amis avec cuisine, chambre, douche et WC, idéal pour gîtes. Dépendance. L'ensemble sur un terrain clos et paysagé de 5 123 m² bordé par un bras de rivière et grande pièce d'eau. DPE : C
Prix FAI : 196 100€

74 ans d'expérience en SOLOGNE

RECHERCHE
POUR INVESTISSEURS
Forêt - Étang ou Domaine de Chasse
CONTACT
Benjamin ZIMMER
Tél. 06 79 01 79 27
Agent commercial pour la société Foret Investissement. Siren : 799 079 884.

◆ EMPLOI OFFRES

Homme 54 ans, sérieux cherche place de garde-chasse. Cultures, aménagement, travaux agricoles et entretien de territoires. 12 ans d'expérience.
Tél. 06 11 71 61 60

◆ EMPLOI DEMANDES

Disponible pour travaux d'élagage avec épareuse, rotor ou lamiers 2 lames hauteur de coup 5,80 m. Particulier ou commune.
Tél. 07 70 97 24 76

◆ ANIMAUX RECHERCHE

Recherche chatte perdue, Fifi, chatte tigrée grise et rousse. Fifi s'est perdue rue des Haies à Romorantin le 9-11-2019. Elle est pucée, stérilisée. Merci de regarder dans vos jardins, parkings, garages, tas de bois...
Si vous l'avez aperçu contacter le 06 83 34 01 94

◆ COLLECTIONNEUR

Achète motos et mobylettes ancienne même HS.
Tél. 06 08 07 11 54

◆ AGRICOLE - JARDIN

Vends tracteur Goldoni Cluster 70. 200 heures, 4x4, semi articulé, 4 roues identiques. Cause handicap.
Tél. 06 75 20 51 76

◆ AGRICOLE - JARDIN

Vends banc de scie, 220 v, lame 60 cm, très bon état. Possibilité de livraison.
Tél. 02 38 41 01 74 HR

Recherche charrue réversible 3 ou 4 socs et une presse moyenne densité - Claas ouy John Deere.
Tél. 06 43 26 54 89

◆ BOIS DE CHAUFFAGE

Recherche BOIS
Exploitant et conseiller forestier, achète coupe de bois sur pied. Toutes essences confondues, toute l'année.
Pour tous renseignements
06 75 00 63 34

◆ BONNES AFFAIRES

Vends environ 4000 tuiles de pays. Prix : 150€.
Tél. 02 54 78 75 53
Vends foin et pailles en petits ballots. 2€ le foin. 1,50€ la paille. Secteur Beaugency.
Tél. 06 78 08 88 93

◆ AMITIÉ

Bonjour, je suis une dame retraitée, la solitude devient pesante, j'aimerai échanger par téléphone avec des personnes sympas. Vous pouvez me joindre au :
Tél. 06 42 75 32 50

◆ BONNES AFFAIRES

Cause retraite, vends matériel charcuterie, vitrines réfrigérées, chambre congélation (+ et -) et autres. Prix à débattre.
Tél. 06 85 44 88 18

Cause déménagement vends canapé 2 places et fauteuil bois et tissu très bon état. Prix 400€.
Tél. 06 72 21 87 88

◆ COMMERCE

À VENDRE
SALON DE COIFFURE
à la Ferté-Saint-Aubin
SPACIEUX - 110M²
idéalement placé
places de parking
climatisé & alarme
Espace salle d'attente
3 bacs, 6 postes de coiffage
Tél : 06 05 22 18 91

◆ LOCATION BOXES - GARAGES

Loue hangar pour caravane - camping-car - remorque. Grand portail sécurisé. 30€ par mois.
Tél. 07 82 30 72 41

◆ LOCATION BOXES - GARAGES

A louer garage centre-ville Romorantin.
Tél. 06 45 93 28 10 (en priorité) ou 06 25 99 16 63

◆ IMMOBILIER VENTES

De particulier à particulier, vends longère à 10 km de Selles-sur-Cher et 15 km de Romorantin, comprenant grande cuisine avec éléments, salon-séjour de 35 m2, 2 chambres, salle d'eau, garage non attenant, sur terrain clos de 600 m2, avec puits. Sans vis à vis. De plain-pied. Chauffage radiateurs électriques + poêle à bois. Pas de travaux à prévoir. DPEF : 110000€.
Tél. 06 79 30 81 58

Romorantin, vends maison 80 m2, 2 chambres, 1 salle de séjour, cuisine, salle d'eau, Wc, chauffage électrique panneau rayonnant. Garage 19 m2 Petit jardin. DPE : E. prix : 100000€.
Tél. 02 54 76 75 05

◆ LOCATION OFFRES

Pierrefitte-sur-Sauldre, loue maison de 70 m2 composée de 2 chambres, salle de séjour-salon, cuisine, salle de bains avec Wc, dépendances, chauffage électrique, porte double vitrage, terrain clos de 800 m2. Disponible au 01/04/2020.
Tél. 07 60 91 57 04

Loue à Noyers-sur-Cher, maison avec salle à manger, salon avec cheminée (insert), cuisine aménagée, 3 chambres, SDB, garage, dépendance et porche.
Tél. 02 54 75 34 95

◆ CHASSE - PECHE - LOISIRS

. A vendre sangliers caryotypés de 30 à 40 kg. Souche très sauvage. Prophylexie et autres analyses faites tous les ans + attestation et formation bio sécurité (PPA). Livraison possible. N° MSA : 1470846127096 - COP 724520.
Tél. 06 08 55 08 70

Location territoire, 80 ha, Courmemin (41) pour l'organisation des vos chasses. Petits gibiers. Saison 2020/2021. 350€/jour.
Tél. 06 99 50 02 54

Groupe 20 actionnaires recherche 2 ou 2 fusils pour la saison 2020-2021. Territoire de 250 ha environ, proche de Brinon-sur-Sauldre. Sangliers, chevreuils, cervidés.
Tél. 06 76 37 94 37

DEPÔT-VENTE • BROCANTE
Achat / Vente
DÉBARRAS DE MAISON
Tri / recyclage/ dechetterie
Meubles - bibelots - vaisselle - électroménager vêtements - linge de maison - outillage divers...
Estimation gratuite (decobroc85@gmail.com)
Livraison possible
46, rue du petit faubourg de champagne
36100 LEVROUX
OUVERT du lundi au dimanche 10h-12h / 14h-19h
(fermé le mercredi)
Valérie Touratier
Tél. 02 54 07 17 55 - 06 48 15 84 82
RCS 838515983

Alice AU PAYS DES CASSEROLES - LA RUBRIQUE -

Amis du jour, Bonjour,
Alors toujours prêts à découvrir de nouvelles saveurs en feuilletant les pages d'un roman ? Et si aujourd'hui, on s'essayait au manga… vous savez bien, ces petits romans graphiques en noir et blanc, style mini-bande dessinée et qui se lisent à l'envers ? Drôles, romantiques mais aussi parfois très profonds et spirituels, ils ont envahi le paysage littéraire mondial… et dans certains, on trouve même de sympathiques recettes de cuisine… comme celle présentée ci-dessous extraite du tome 1 d'Un amour de bentô 1 de Nao Kodaka et Shiori.

LE BENTÔ DE SOUPE DE FARFALLES AUX LÉGUMES

1 morceau de carotte
1 morceau de brocoli
1 pomme de terre
1 saucisse de Strasbourg
15 g de farfalle
150 ml de jus de tomates
1 bouillon en cube
1 cuillère à soupe de lait
1 pincée de sucre
1 cuillère à café d'olive
Sel et poivre

Couper en deux le brocoli, puis couper la saucisse en tranches de 1 cm d'épaisseur. Éplucher la pomme de terre et la découper en dés, puis plonger le tout dans l'eau bouillante. Couper la carotte en rondelle puis faire des découpes en forme de cœur à l'aide d'un emporte-pièce.
Faire chauffer l'huile d'olive dans une poêle puis faire revenir les tranches de saucisse. Une fois qu'elles ont pris de la couleur, ajouter les légumes et laisser revenir rapidement.
Une fois que les légumes sont cuits, mettre tout dans une casserole et ajouter le jus de tomate
Dès que ça bout, ajouter le bouillon en cube et les farfalle. Laisser mijoter à feu moyen pendant 12 à 13 minutes.
Pour finir, ajoutez le lait et le sucre. Saler et poivrer selon votre goût.
Recette présentée pour 1 personne mais qui peut facilement se multiplier en fonction du nombre de convives.
Dans le manga, l'héroïne tente de séduire un garçon avec ses recettes de bentô. Celui-ci, par exemple, elle l'accompagne d'un sandwich au thon. La présentation est toujours excessivement soignée afin d'enchanter le gourmet dès le premier regard. Les aliments que l'on y trouve sont variés : environ 40 % de riz, 30 % de protéines animales, 20 % de légumes frais et 10 % de fruits. Le bentô est donc plus équilibré qu'un sandwich et propose plusieurs saveurs de façon harmonieuse. Tout y est coupé pour pouvoir être consommé avec les doigts. Je vous invite à découvrir ce repas typique du Japon. De nombreux sites y sont consacrés.

Bon voyage.
@ bientôt pour de nouvelles aventures littéraires en cuisine.
Bien à vous
Alice

MOTS CROISÉS

	1	2	3	4	5	6	7	8	9	10
A				■						
B					■					■
C							■		■	
D										
E					■					■
F		■					■			
G				■		■		■		
H							■		■	
I	■									
J				■						

Solution page 31

HORIZONTALEMENT
A Pour ça - Moyen de fermeture
B Roi - M'appartient
C Névrosé
D Saint de Bigorre - Souvent petits
E Arrose Munich - Opposition
F Transi - Planeur ultra léger
G Roue à gorge - Souligne l'admiration - Sur la Bresle
H Sécurité
I Remise
J Aride - Greffées

VERTICALEMENT
1 Gîtes de Jeannot
2 Flancs - Département de Normandie
3 Il a régné - Champignon champêtre
4 Ecrit pour autrui - Suit le docteur
5 Drame - Lame de bois
6 Trouble - Chevalier
7 Diverti - Règle - A son contre
8 Habillé - Mesure agraire
9 Quelqu'un - Personnage - Négation
10 Le plus fort - Clôturés

Le Petit Sologno Le Petit Berrichon Le Petit Blaisois
Créé en 1983 par
Gérard BARDON,
Dominique LABARRIÈRE
et Alain OSSANT édité par
RAMSAY - 222 boulevard Pereire
75017 PARIS

Le Petit Sologno (journal gratuit)
60, rue Aristide Boucicaut
Pâtureau 2000
BP 57 - 41200 **PRUNIERS-en-SOLOGNE**
Tél. 02 54 83 41 41 - Fax : 02 54 83 41 43
petit.sologno@ramsay.fr

Publicité : fchoisy@ramsay.fr

Annoncez une manifestation :
annonces@ramsay.fr
Site : www.lepetitsolognot.fr

DIRECTRICE DE LA PUBLICATION, RÉDACTRICE EN CHEF :
Frédérique ROSE

ABONNEMENT :
Le service des abonnements est à votre disposition pour toute demande :
6 mois = 38€ (12 numéros)
12 mois = 73€ (22 numéros)
Deux parutions par mois, incluant frais de secrétariat et d'expédition chez vous, sous enveloppe.
Envoyez votre demande accompagnée du réglement à :
LE PETIT SOLOGNOT
60, rue Aristide Boucicaut
Pâtureau 2000
BP 57 - 41200 PRUNIERS-en-SOLOGNE
Tél. 02 54 83 41 41
Fax. 02 54 83 41 43
Imprimerie POP - Paris Offset Print
30 rue Raspail- 93120 LA COURNEUVE
Dépôt légal à parution - ISSN : 0761-5922
Tous droits de reproductions interdits. Nous déclinons toute responsabilité résultant d'erreurs typographiques. Protégeons l'environnement, ne pas jeter sur la voie publique.
Papier recyclé ou issu de forêts gérées durablement, origine France, Belgique et Espagne. Taux de fibres recyclées : tonnage 45g = 91%, tonnage 52g : 69%. Ptot du papier : 45g : Ptot compris entre 0,009 et 0,01 - 52 g : Ptot compris entre 0,007 et 0,009.
Le journal ne pourrait être responsable pour les textes confiés par nos annonceurs qui relèvent de leur propre responsabilité, quant aux dépôts de marques et droits de reproduction, etc... Par ailleurs, il se réserve le droit de refuser toute publicité non conforme à son éthique, sans avoir à en donner le motif.
La présente publications de presse, est un écrit de diffusion de la pensée mis à la disposition du public et paraissant à intervalles réguliers et n'est pas soumis à la Contribution sur les imprimés papiers (Article L 541-10-1 du Code de l'environnement et Article 266 nonies du Code des douanes).

Tilt' ANNONCES

SERVICES

HOMME DU
BATIMENT

TOUS CORPS D'ÉTAT
NEUF ET RÉNOVATION
25 ans d'expérience

je vous propose de vous aider dans la réalisation de tous vos travaux

terrassement- maçonnerie, ravalement de façade carrelage - peinture plomberie - électricité placo et autres

Devis gratuit
intervention rapide

06 48 42 94 52

N° siret 44355210400038

SANTÉ

Jean-Pierre OURY
MAGNÉTISEUR - MAITRE REIKI

siren n° 514 997 568 00019

Problèmes de peau :
Psoriasis, herpès, zona, brûlure,
mycose, verrue, ulcère.
Douleurs musculaires et articulaires, mal de dos, stress, relaxation...
Arrêt du tabac et de l'alcool.
Sur rendez-vous
Tél. 06 77 40 90 51
39, rue Mail des Platanes
41230 MUR DE SOLOGNE
www.solognereiki.fr

SOLUTION MOTS CROISÉS

	1	2	3	4	5	6	7	8	9	10
A	C	A	R	■	V	E	R	R	O	U
B	L	I	O	N	■	M	I	E	N	■
C	A	L	I	E	N	E	■	V	■	A
D	P	E	■	G	O	U	T	E	R	S
E	I	S	A	R	■	V	E	T	O	■
F	E	■	G	E	L	E	■	U	L	M
G	R	E	A	■	A	■	O	■	E	U
H	S	U	R	E	T	E	■	A	■	R
I	■	R	I	S	T	O	U	R	N	E
J	S	E	C	■	E	N	T	E	E	S

ANTIQUITÉS • BROCANTE FLORENT LEROY
De père en fils depuis 35 ans sur Romorantin et environs

ACHETE MEUBLES BIBELOTS PENDULES MONTRES ET BIJOUX ANCIENS, CARTES POSTALES ANCIENNES ...

DÉBARRASSE MAISONS DE LA CAVE AU GRENIER
PAIEMENT COMPTANT TRAVAIL SERIEUX ET RAPIDE

Tél. 02 54 40 72 92 - Port. 06 62 34 41 57
www.antiquite-brocante-florent-leroy.fr

VOYANCE

Mr ADAM
Voyant Médium,
expert en analyse télépathique,
il possède un pouvoir de réussite immédiate.
Le succès de ses travaux
a été testé et vérifié + de 100 fois.
Il est capable de résoudre vos problèmes :
amour, affection, retour de l'être aimé, chance.
Désenvoûtement, protection.
Sur RDV 06 64 48 50 88
2 Rue Emile Zola
41200 **ROMORANTIN**

PROCHAINE PARUTION DE VOTRE JOURNAL

LE 3 MARS 2020

EVENEMENT

DELPHINE VOYANTE
CARTE ET TAROTS CONSEILS
Sur votre orientation professionnelle et sportive
06 21 85 55 37 - 02 38 76 79 61
RDV et correspondance

ANNONCEZ VOS MANIFESTATIONS
en envoyant votre texte à l'adresse
annonces@ramsay.fr

RENCONTRES

Et si vous rencontriez l'Amour ?

fidelio
rencontres sérieuses

41 ANS Réservée... de confidences en confidences vous découvrirez une femme pleine de ressources, elle va de l'avant, aime les challenges, parle vrai, sait profiter des joies simples de la vie ! Pas très grande, brune, discrète, plutôt naturelle et classique. FONCTIONNAIRE, cél. Un peu de sport, balades/nature, musique, concerts, sorties... Vs : 36/46 ans env., CVD, prof. indif., des valeurs, le feeling, envie d'aimer en confiance , envie de fonder une famille. Tel : 02 54 90 00 99 ou 06 77 18 36 09

50 ANS TOUJOURS LE SOURIRE, sait profiter des joies simples de la vie, va de l'avant, vous communique son optimisme et son goût du bonheur ! Employée dans le médical, veuve. Féminine, coquetterie agréable, une présence douce et rafraichissante ! Sait rendre son intérieur chaleureux et accueillant, cuisine et reçoit avec plaisir...tourisme en France, balades/nature. Vs : 50/65 ans, CVD, prof. indif., savoir vivre, du cœur, des valeurs, un homme qui prend soin de lui et de son apparence. Tel : 02 54 90 00 99 ou 06 77 18 36 09

55 ANS Silhouette mince et féminine, ravissante blonde, coiffée avec soin, maquillage discret. COMPTABLE, div. Active, curiosité de l'esprit, aime rire et faire rire, s'adapte, s'intéresse. Sportive de nature, footing, VTT, natation ... du goût pour la déco., jardinage (prop. maison), partante pour voyages, vacances mer et montagne, sorties à 2 et entre amis. Vs : 53/57 ans env., CVD, prof. indif., look agréable, doux, souriant, ouvert, sociable, préf. sportif. Tel : 02 54 90 00 99 ou 06 77 18 36 09

65 ANS ELLE PARLE AVEC SINCERITE, vit simplement sachant profiter des petits bonheurs !! Retraitée active, div. Charmante blonde, yeux verts, tendre féminité. Qualités de maitresse de maison, cuisine, déco., sait créer les ambiances conviviales (prop.), pratique marche nordique, aime les livres, cinéma, musique... Vs : 60/68 ans CVD, prof. indif. , prés. agréable, actif, sociable, bon cœur. Tel : 02 54 90 00 99 ou 06 77 18 36 09

76 ANS TOUJOURS LE SOURIRE, tempérament solide, battante, enthousiaste, son moral est au beau fixe !! Coquette, prend soin de sa forme, maquillage léger, présence rafraichissante. Retraitée ouvrière, veuve. Autonome, maison, revenus, elle conduit sans problème. Son souhait ? Partager les joies d'une vie simple, balades, petits voyages ou week-ends à 2 ! Vs : 75/81 ans env., CVD, prof. indif. posé, ouvert au dialogue, valeurs morales. Tel : 02 54 90 00 99 ou 06 77 18 36 09

44 ANS GESTIONNAIRE (valeur travail), cél. Look soigné, physique agréable, charme des cheveux poivre et sel, une certaine bonhomie qui le rend sympathique. Personnalité rassurante, solide, sincère, fidèle, respectueux. Bricoleur (prop. maison), a beaucoup voyagé en Europe, il a plaisir à découvrir les régions de France, apprécie cinéma, bons restaurants.. Vs : 38/45 ans env. , CVD, prof. indif., optimiste, une vie équilibrée, ouverture d'esprit, non fumeuse... Tel : 02 54 90 00 99 ou 06 77 18 36 09

55 ANS CO-GERANT MAGASIN, div. Grand, châtain, regard bleu, décontraction soignée, sourire craquant, du charme, beaucoup de charme !! Tempérament sportif et dynamique, loisirs actifs, le goût des voyages, découvertes, petits week-ends, sorties entre amis, musique. Prop. maison. Vs : 45/55 ans env., CVD, prof. indif., intelligence de vie, féminine, un regard, un vrai feeling ! Tel : 02 54 90 00 99 ou 06 77 18 36 09

61 ANS Retraité, div. Il parle de partage, sentiments sincères, une relation simple faite de romantisme, gestes tendres et confiance ! Grand, bel homme, cheveux grisonnants, actuel et chic, souriant ! Qualité de vie ponctuée de voyages, tourisme en France, loisirs de la nature, restaurants...Vs : âge en rap., CVD, prof. indif., affective, féminine, comme lui vous aimez une certaine discrétion, une vie équilibrée. Tel : 02 54 90 00 99 ou 06 77 18 36 09

65 ANS CHEF D'ENTREPRISE, div. Super philosophie de vie, esprit positif, des qualités d'écoute, sagesse, spiritualité, un homme intéressant qui sait voir l'essentiel. Physique plus qu'agréable, cheveux poivre et sel, allure chic / décontractée, souriant. Aime la nature, vielles pierres, randonnées, sorties, restaurants, expos, musées, lecture, adepte d'une vie saine (mange bio), cadre de vie confortable + une maison dans le sud. Vs : 60/65 ans env., CVD, prof. indif., valeurs humaines, intelligence du cœur, féminine, élégante ... Tel : 02 54 90 00 99 ou 06 77 18 36 09

70 ANS Retraité COMMERCANT, div. Grand, allure sportswear, sourire sympathique, chaleureux. Personnalité pleine de ressources, communicant, épicurien, esthète,romantique, des sentiments tendres et sincères à vous offrir ! Du goût pour la déco. (belle maison), musique, concerts, théâtre, bonnes tables... curiosité de l'esprit, documentaires, reportages.. Vs : âge en rap., CVD, prof. indif., féminine, douce, affective. Tel : 02 54 90 00 99 ou 06 77 18 36 09

C'est décidé, je prends ma vie en mains...
Je me renseigne ! J'agis !

fidelio
45 ans d'expérience
fidelio-blois.fr
fidelio-tours.fr

7 rue Denis Papin 41000 BLOIS • 2 rue du Plat d'Etain 37000 TOURS
02 54 90 00 99 ou 06 77 18 36 09
TOUTES CES PERSONNES SONT DE LA RÉGION OU LIMITROPHES

RCS B420515116

58 ans, divorcé, cadre commercial, homme simple, dynamique, passionné de nature, d'histoire, facile à vivre, s'intéresse à tout, très ouvert d'esprit, adore les petits restos gastronomiques, le cinéma et surtout partager de bons moments, aimerait rencontrer une femme partageant les mêmes désirs et les vrais valeurs de la vie.
Tél. 06 66 35 98 85

Homme 68 ans cherche dame libre du 41 pour relation suivie, complice et discrète sans complication.
Tél. 06 48 01 01 47

Je m'appelle Clotilde, âgée de 59 ans, femme forte et de grande taille, seule, avec des rondeurs. Je cherche un compagnon avec qui passé le reste de nos jours. J'aime bien la nature et suis très sociable. Non sérieux s'abstenir.
Tél. 07 53 39 54 87

Homme 73 ans recherche femme 60-70 ans, simple, douce, aimant la nature et le reste de la vie pour vivre ensemble. Femme de couleur acceptée.
Tél. 06 87 17 89 80

Homme 45 ans, recherche femme libre pour communiquer en amie s'il ya entente. Sans prise de tête.
Ecrire au journal qui transmettra : Le Petit Solognot - BP 57 - 41202 ROMORANTIN cedex - Réf : REN 731/03

Veuf recherche amie, confidente, 75-80 ans, élégante, soignée, disponible pour partager sorties, voyages, bons et mauvais moments. Bourges et ses environs (+ ou - 10 km).
Ecrire au journal qui transmettra : Le Petit Solognot - BP 57 - 41202 ROMORANTIN cedex - Réf : REN 731/04

Adèle, franco-ivoirienne, la cinquantaine, 1,72 m, 75 kg, douce, gentille, sérieuse de bonne moralité cherche homme type européen entre 50 et 65 ans, gentil, tendre, doux, ouvert à d'autres cultures pour une relation sérieuse, très sérieuse. Aventurier et pervers s'abstenir.
Tél. 07 54 40 78 87

Dept 18, photographe amateur achète photos à réaliser avec femme ou couples. Discrétion assurée. Tenue sexy.
Tél. 06 47 68 91 23 HR 19h

Homme cinquantaine, passionné de nature, physique normal, humour, intelligence, sincérité, loyauté sont la base de ma personnalité souhaite rencontrer une femme même profil (65 ans maximum), appréciant la découverte des régions de France à l'aventure, et voulant voyager en camping-car. Une façon originale de partager nos émotions et de mieux faire connaissance.
Ecrire au journal qui transmettra : Le Petit Solognot - BP 57 - 41202 ROMORANTIN cedex - Réf : REN 732/01

J'ai 68 ans, habite à Vierzon, retraité, 1,79 m - 73 kg, je recherche dame pour amitié ou plus si affinité. J'aime la musique classique et moderne.
Tél. 06 79 68 86 01

JE RÉDIGE MON ANNONCE

Offre réservée aux particuliers, professionnels nous contacter

Le Petit Solognot
Le Petit Berrichon Le Petit Blaisois

JE RÉDIGE MON ANNONCE :

RUBRIQUE	1 PARUTION	3 PARUTIONS
EMPLOI	☐ 10€	☐ 20€
IMMOBILIER / RENCONTRES	☐ 25€	☐ 40€
AUTRES RUBRIQUES	☐ 16€	☐ 30€

SUPPLÉMENT
ENCADRÉ 6€ ☐ PHOTO 12€ ☐ DOMICILIATION* 16€ ☐
*Les réponses à votre annonce par courrier, chez vous.

VOTRE RUBRIQUE
- ☐ IMMOBILIER
- ☐ CHASSE - PECHE
- ☐ AUTOMOBILES
- ☐ EMPLOI - SERVICES
- ☐ ANIMAUX
- ☐ AGRICOLE - JARDIN
- ☐ BOIS DE CHAUFFAGE
- ☐ BONNES AFFAIRES
- ☐ RENCONTRES
- ☐ AUTRES

.....

.....

.....

Tél. .....

Je passe ma commande :

PRIX TOTAL ..... €

Règlement : ☐ chèque (à l'ordre de Ramsay Diffusion)

Nom, Prénom : .....

Adresse .....

Code postal ..... Ville.....

Mail.....

Envoyez votre annonce avec votre règlement à :
Le Petit Solognot - BP 57 - Pâtureau 2000
41200 ROMORANTIN-LANTHENAY

POUR TOUS RENSEIGNEMENTS COMPLÉMENTAIRES : **02 54 83 41 41**

JE M'ABONNE AU JOURNAL

Le Petit Solognot
Le Petit Berrichon Le Petit Blaisois

Chez vous, sous enveloppe

6 mois = 38€ ☐
13 numéros

12 mois = 73€ ☐
25 numéros

Retourner ce bon dûment rempli et accompagné du réglement à :

LE PETIT SOLOGNOT
ZA du Pâtureau BP57
41200 Romorantin Cedex
Tél. 02 54 83 41 41
Fax. 02 54 83 41 43

Deux parutions par mois, incluant frais de secrétariat et d'expédition

Nom : ..... Prénom : .....

Adresse : .....

Code postal : ..... Ville : .....

Tél : ..... E-mail : .....

ACHAT & VENTE OR

L'OR EST NOTRE MÉTIER FAITES CONFIANCE À UN VRAI SPÉCIALISTE

ESTIMATION GRATUITE
TRANSACTION
AU MEILLEUR COURS

PARTAGE - SUCCESSION

CONSEILS EN FISCALITÉ OR

**DÉPÔT VENTE
DE VOS BIJOUX
DE VALEUR**

- Lingots
- Pièces
- Bijoux (même cassés)
- Or dentaire
- Argent

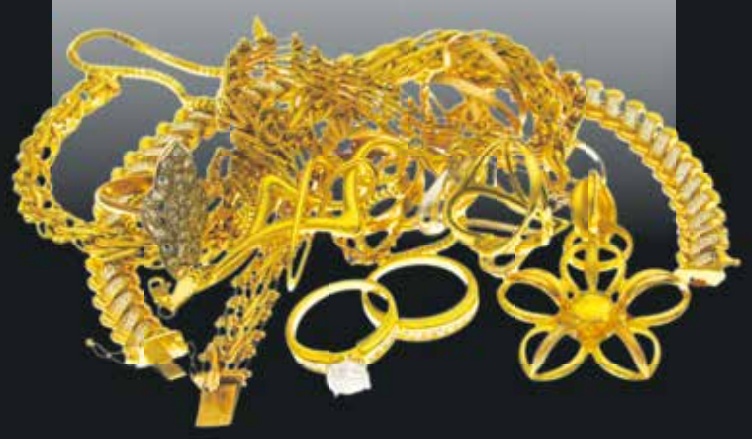

RCS Orléans 533 248 969

OR INVESTISSEMENT

toutes pièces, médailles, jetons lingotins, lingots

VOS COMPTOIRS D'OR

AGENCE DE L'OR

27 bis rue Jeanne d'Arc
45000 ORLÉANS
02 38 21 85 51

Du mardi au samedi 10h-12h30 / 13h30-18h
Fermé le Lundi

AGENCE OR & ARGENT

3 rue Péreira
45000 ORLÉANS
02 38 42 71 05

Lundi après-midi de 13h30 à 18h
Du mardi au vendredi 10h-12h30 / 13h30-18h
Samedi 10h-12h30

WWW.ACHAT-VENTE-OR-ORLEANS.FR