ACHAT OR - ARGENT
TIMBRES
CARTES POSTALES

Depuis 60 ans à votre service

Orléans Philatélique
50 rue Sainte-Catherine
(partie piétonne)
45000 Orléans
02 38 53 23 20

PCWave 41 INFORMATIQUE
À votre service depuis plus de 20 ans
CENTRE TECHNIQUE & RÉPARATION
VENTE & MAINTENANCE
SAV APPLE MAC & PC
... toutes marques
Zone Ciale Blois Sud - 41350 Vineuil
www.pcwave41.com - 02 54 43 54 30

OLIVIER DRUGEAULT
à votre service depuis 1977
Peinture
Ravalement
Décoration
Revêtements sols et murs
RECHERCHE
PEINTRE QUALIFIÉ
H/F - CDI - DÉBUTANT(E) ACCEPTÉ(E)
Candidature à drugeault.peinture@orange.fr
Renseignements par téléphone
42, Grande Rue
45190 VILLORCEAU
www.drugeault-peinture-beaugency.fr
Tél. : 02 38 44 56 69
Port. : 06 10 27 91 24

OFFRE EXCLUSIVE
Votre bilan diététique offert*
Prenez rendez-vous dans votre centre...
La méthode NATURHOUSE
1. Suivi hebdomadaire en diététique et nutrition
2. Plan diététique personnalisé
3. Produits à base de plantes, fruits, légumes, vitamines et minéraux
NATUR HOUSE
Experts en rééducation alimentaire
* Sur présentation de cette parution, un bilan diététique découverte de 15 minutes. Offre sans obligation d'achat valable une seule fois par personne jusqu'au 31/12/2020.

16 kilos en moins
la confiance en plus !
Sandrine, 52 ans
Nouvelle jeunesse
suivi diététique naturhouse.fr
+ DE 25 ANS D'EXPÉRIENCE DANS LA PERTE DE POIDS
ST-GERVAIS-LA-FORÊT - 35 C route nationale - 02 54 87 45 01

Le Petit Sologne
Le Petit Berrichon
Le Petit Blaisois
N° 744
26 août 2020
Prochaine parution le 8 septembre
www.lepetitsolognot.fr

À Cheverny, sources de paradis...

P. 18 et 20 ◆ Puisqu'il paraît qu'il faut demeurer cet été en France, cela tombe bien, le Loir-et-Cher regorge de trésors à savourer. Entre voyage sensoriel inédit à la Maison des vins et moments de détente privilégiés aux Sources de Caudalie, tous les sens sont en éveil pour une parenthèse enchantée loin du tracas quotidien. Si l'enfer, c'est l'autre, le virus Covid-19, l'éden prend ses quartiers à Cheverny. C'est encore l'été, avant la rentrée imminente...

Économie dans le Berry
Berry Tuft sur le mode logistique
P.4

Cuisine au top dans le Loiret
Alex Lafaix a rencontré Philippe Etchebest, et plus encore
P.21

Politique à Blois et Salbris
À quels matchs s'attendre à la rentrée ?
PP.9 et 18

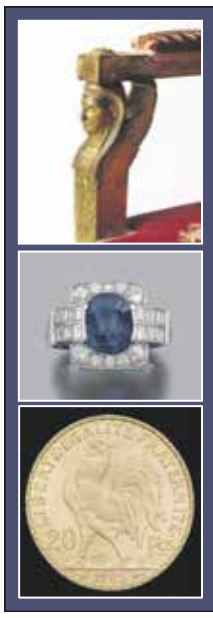

VENTES AUX ENCHERES
- LUNDI 31 AOUT – BLOIS (Hôtel ventes): VENTE MOBILIERE DE RENTREE
- MARDI 1 SEPT – BLOIS : NUMISMATIQUE – LINGOTS – PIECES – BIJOUX
- JEUDI 3 SEPT - ORLEANS (Galerie ventes): OBJETS DE VITRINE
- LUNDI 7 & MARDI 8 SEPT - BLOIS : ARMES DE CHASSE – VENERIE
- MARDI 15 SEPT – BLOIS : JOUETS (dinky, poupées) INSTRUMENT MUSIQUE
- LUNDI 21 SEPT - BLOIS : ASIE – ARCHEOLOGIE - CIVILISATIONS

ESTIMATIONS GRATUITES
TABLEAUX - OBJETS D'ART – MOBILIER - BIJOUX – VINS...
- MARDI 1er septembre : BLOIS 32 avenue Maunoury
- MERCREDI 2 sept. (10h30-12h) ROMORANTIN 2 rue la Tour
- LUNDI 7 septembre : ORLEANS 2 impasse Notre Dame du chemin

MAISON DE VENTES VALOIR POUSSE-CORNET
Commissaires-priseurs à Blois, Orléans et Romorantin
02 54 78 45 58 – pousse.cornet@orange.fr
www.interencheres.com/41001- www.poussecornet.auction.fr

PCWave 41 INFORMATIQUE
SAV CENTRE DÉPANNAGE TOUTES MARQUES
24ème année à votre service !
BÉNÉFICIEZ DE 50%* de réduction de crédit d'impôt sur l'assistance informatique et internet à domicile
service à la personne SAP
VENTE EN LIGNE DE PROXIMITÉ

VENTE & MAINTENANCE
... toutes marques
Zone Ciale Blois Sud - 41350 Vineuil
www.pcwave41.com - 02 54 43 54 30
* selon l'article 199 sexdecies du code général des impôts

ASTRID DE SOLOGNE

Équipement du territoire et accesoires de chasse

Préparez votre OUVERTURE

NOMBREUSES PROMOTIONS EN MAGASIN

PORTES OUVERTES

4 et 5 septembre 2020

- 10% sur l'ensemble du magasin à cette occasion

(hors semences, remorques, miradors Éco, chêne et promotions)

PROMO ~~39,99 €~~
33 €

BLACK FIRE

Black Fire est l'attractant à sanglier le plus efficace. Il s'utilise sur les arbres pour une durée supérieur au goudron classique.

Les sangliers y reviendront tous les jours !

Le carton de 6 bouteilles.
Contenance d'une bouteille : 0,5kg.

X6

Ref. 043412

MIRADOR MASSIF

Confortable pour 2, 3 personnes.
Montage simplifié et sécurité renforcée grâce au cadre métallique.
Avec banc, brandes fines et main courante d'échelle.

Hauteur de plancher 3m,
Surface plancher 1.50x1.50m,
poteaux ø12cm, en pin traité autoclave.

Fourni en kit avec plan de montage.

Ref. 001034

PROMO ~~895 €~~
750 €

FRAIS DE TRANSPORT SUR DEVIS

CRUD À SOUILLES

Sac de 25kg

Ref. 041001

4 sacs achetés le 5ème OFFERT !

TARIF ASTRID
24,50 €

offre valable uniquement le 4 et 5 Septembre 2020

www.astrid-de-sologne.com

ZI - 13, rue Denis Papin - BP 106 - 45240 La-Ferté-Saint-Aubin - Tél. 02 38 76 62 67 - Fax : 02 38 76 67 96

Marie-Pauline®
CRÉATION D'ABAT-JOUR & RESTAURATION À L'IDENTIQUE

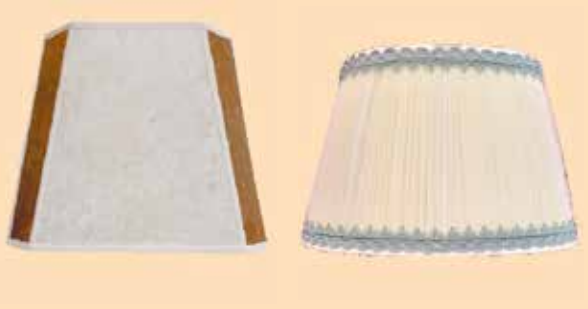

4 Domaine de la grange sur rdv
41600 NOUAN-LE-FUZELIER - 06 84 80 81 96
www.abatjourmariepauline.com
FABRICATION FRANÇAISE

PUBLI-REPORTAGE

Améliorons ensemble votre parcours de santé

Vous rencontrez des difficultés dans votre prise en charge avec un professionnel de santé, un établissement ou un service de santé, médico-social, un service d'accueil spécialisé, etc. ?

Le guichet d'accueil et d'accompagnement des plaintes et réclamations en santé vous accueille, vous écoute, vous informe sur vos droits, vous accompagne gratuitement dans vos démarches de réclamations en santé.

Des représentants des usagers bénévoles, formés, sont présents lors des permanences.

GUICHET SANTÉ 41
USAGERS, VOS DROITS

ADRESSE :
4 rue du Gouffre - 41000 BLOIS

PERMANENCES :
lundi, mercredi et vendredi, de 9h30 à 12h et de 14h à 17h.

CONTACT :
www.guichet-sante-41.org
contact@guichet-sante-41.org

NUMÉRO GRATUIT :
(lundi au vendredi de 9h à 17h)

0 801 902 216
Service & appel gratuits

En bref

Une dernière nuit pour bien terminer les congés d'été…
Même prudents et masqués, chacun a encore le droit de s'amuser. Et puis, tout n'est pas annulé en Loir-et-Cher… La preuve : un nouvel événement naît sur les bords ligériens cet été, dans le cadre du festival Des Lyres d'été. Qui veut passer « Une Nuit au Soleil » à Blois ?

Célébrer la vie, l'été, le soleil et la musique… Avec des sons venus de Cuba, du Brésil et d'Afrique. Quelle soirée en perspective ! Pour les intéressé(e)s, rendez-vous le 29 août à Blois, pour une clôture du festival haute en couleur. De 16h30 à 19h30, une déambulation est annoncée dans le centre-ville avec Samba Baladi. Une musique venue d'ailleurs, entre l'Orient et le Brésil. C'est parti pour un voyage original avec ces percussionnistes qui vous embarquent des rives du Nil vers le Carnaval de Bahia ! Également, sera présente Karnavage, une compagnie qui décoiffe! Un cirque de flamme et de groove tout en couleur pour le plaisir des yeux et des oreilles des grands et des petits entre jongleur et échassier accompagnés de percussionnistes fougueux. Leur musique s'inspire des musiques traditionnelles du Brésil et de l'Afrique. Puis, de 21h à 23h, place au concert sur la place du Château. Dans le détail, Salsa Ilegal est un groupe sans nationalité, sans frontière, qui nous raconte des histoires différentes allant de l'amour d'une terre abandonnée au bonheur d'une terre retrouvée. Ces 8 musiciens vous ferons chavirer sur des rythmes afro-cubains, de la rumba à la salsa aux sons des cuivres et des congas. Et sinon, port du masque obligatoire, évidemment.

Retrouvez toutes les informations sur la page Facebook Une Nuit au Soleil
Contact public: unenuitausoleilblois@gmail.com
Aussi : https://www.blois.fr/agenda/2020/dle-cloture

BILLET D'HUMEUR! ÉMILIE RENCIEN

2020, quel chambard !

Après des vacances sous les palmiers et le parasol des gestes barrières, retrouvailles avec une plume engagée en cette fin d'été. 2020, même combat, pour les médias ? Après les congés, retour à la réalité, et regard dans le rétroviseur pour une chambardée, sur la Côte… de Chambord. À côté de la pandémie Covid, un autre virus prend racine. Rétro obligée : Emmanuel Macron demeure fidèle à sa marotte, celle de "capter de belles images": Pour preuve, le Président de la République avait en juillet à nouveau choisi le château de feu François Ier - symbole suprême de puissance royale, d'antan mais assurément toujours d'actualité - comme écrin de politique spectacle. Après son 40e anniversaire en privé en 2017 puis l'autre birthday aux 500 bougies publiques du Val de Loire en Renaissance(s) en 2019, le chef de l'État est ainsi revenu sur ses terres le 22 juillet 2020 dans le cadre de l'opération gouvernementale "Quartiers d'été" afin sur le papier, de "faire de cet été une opportunité pour tous les habitants et enfants des quartiers qui n'ont pas la chance de partir en vacances." Une jeunesse venue d'Ile-de-France et d'Indre-et-Loire aura pu taper quelques buts avec le Président, sous les masques et les caméras; une mise en scène poudre aux yeux savamment captée, à ressortir opportunément pour la campagne de Manu de 2022. Au milieu de cet écran de fumée pailletée, une poignée de journées plus tard, un communiqué aura tenu à préciser : "des jeunes présents jusqu'à fin août au Château de Chambord." Pour faire plus vrai ? Pile, face… Quel chambard. Car il faut bien en convenir depuis les coulisses : cette journée du 22 juillet était une opération de com'. La TV TF1 avait obtenu la priorité, pendant que des pools resserrés avaient en parallèle été constitués. À ce sujet, en mars 2012, Marianne avait titré un excellent article d'un sobre mais efficace "ces poules de journalistes…" qui constatait très justement : "Les journalistes sont-ils instrumentalisés par les politiques ? Disons simplement que certains sont des privilégiés davantage sollicités par ceux qui nous gouvernent que d'autres. Ce qu'on appelle communément le « pool de journalistes »." Puis, en juillet 2020, Libération titrait brillamment à son tour : "À l'Élysée, le photographe est un pion". Leur reporter photo Corentin Fohlen décrivait avisément que "Le gouvernement a changé, mais les méthodes de l'ère Macron perdurent." Ce n'est ni un secret ni une nouveauté : depuis 2017, Emmanuel Macron ne cache pas son désamour pour des journalistes qu'il juge "trop narcissiques". Effet miroir sans doute. Et une énième fois, à Chambord, quel chambard ! Cette posture jupitérienne persiste et signe, nous attestons de l'envers de ce décor : mardi 21 juillet 2020, les médias locaux ont reçu, via deux wagons, l'information d'une visite "surprise" présidentielle le lendemain, 22 juillet, au château, dans le Loir-et-Cher. Certains, les "poolés", l'ont réceptionnée sur le quai dans l'après-midi, tandis que d'aucuns, les fourvoyés, auront dû attendre jusqu'à 21 heures le train d'une note d'information mentionnant le déroulé d'un impromptu bien balisé. Une note, et non une invitation, car la subtilité se situait en fin de courriel qui mentionnait ceci : "En raison des mesures sanitaires, ce déplacement sera couvert par un pool image, son et rédactions (presse régionale et nationale). Elle ne fait pas l'objet d'une procédure d'accréditation." Une formulation alambiquée qui laissait présager la foire d'empoigne pléonastique, voire pire. Comme nous sommes masochistes, nous avons demandé précision : conviés ou pas ? accueil restreint-restreint ? Un mail sec sans signature nous aura confirmés en retour le "non" deviné. "Pas d'ajout de journaliste". Ce qui est fort insidieux : vous avez le visuel du gâteau derrière la vitrine, soit une belle faveur accordée "en toute transparence ", mais vous ne pourrez aucunement accéder au buffet pour vous sustenter. C'est comme être au régime… Deux poids, deux mesures, ici également, et la pugnacité de la préfecture de Loir-et-Cher n'aura pu faire bouger d'un iota la privation élyséenne décidée bien en amont, sans alternative possible de négociation. Covid-19 oblige, il est compréhensible de limiter les travées. Aussi, les pools qui excluent sont devenus un exercice coutumier accepté, surtout quand nous sommes un "petit" (mais costaud) journal solognot, un brin libre et impertinent à ses heures. À la fois frustrés de cette diète forcée et déterminés à boycotter ce mets doré, nous aurons observé cette comédie humaine de la fenêtre Twitter, à défaut de. Ce n'est pas la première fois, mais il devient de plus en plus insupportable d'être black-listé par cette Élysée-là qui marche mal. Nous aurons maintes fois noirci des pages avec ces considérations offusquées, Édouard Philippe, Premier ministre à cette époque, à Vendôme en novembre 2019 fut notre dernier coup de gueule; cela ne sert peut-être à rien, mais les bouteilles à la mer finissent un jour par être ouvertes. Pour flashback comparatif, du temps de Nicolas Sarkozy, nous n'étions pas fortement appréciés mais tolérés, même si parfois sermonnés dans le bus et mis au pas. Sous l'ère François Hollande, les équipes s'étaient assouplies en début de mandat, pour notre bonheur, avant de durcir un chouïa l'étau en fin de course. Même en bataillant, nous avons toujours couvert ces déplacements nationaux en province. Impossible dorénavant du fait d'un verrou serré d'une main de fer : le peu de médias non autorisés qui auront tenté de braver à Chambord le 22 juillet 2020 se seront vus parqués à l'opposé des festivités, sans du tout pouvoir exercer leur métier. Et justement, lequel ? Communicant d'un non-évènement ? Être journaliste, est-ce courir après un élu pour copier-coller et resucer la soupe à son lectorat ? La réflexion, qui nous taraudait déjà l'été dernier, revient lancinante douze mois plus tard sur la plage bondée, coquillages et crustacés aux aguets d'un masque prétendu panacée. Oui, les journalistes broient à force du noir. L'Express confirmait ce blues dans un de ses papiers en janvier 2019 ("détestés, précarisés, usés…"). Quel "après", pour le journalisme français, de surcroît dans une période sanitairement tourmentée où le funeste destin de la presse papier semble mondialement précipité au profit d'une information numérisée ? Il convient de toute évidence de ré-envisager une profession, engoncée dans des impératifs financiers qui sclérosent les claviers parfois muselés en mode pudibond pour ne pas froisser de précieux deniers, entre course à l'échalote et politiquement corrigé. Se hasarder ? Et pourquoi pas, malgré cette année 2020 rythmée par de tortueuses covidioties, teintée d'un #CetétéjevisitelaFrance à la fois enthousiasmé et entravé de morosité pour les touristes, tantôt relâchés, tantôt au taquet, à la mer, à la montagne, sur la Croisette avec les photos de Nikos Aliagas, ou ailleurs le nez dans les poèmes d'Aragon. L'ensemble saupoudré plus près de nous, sous le soleil du Loir-et-Cher, d'élus et d'oppositions s'écharpant sans vergogne et avec concupiscence à Romorantin, Blois, Cour-Cheverny, Salbris, et caetera, frôlant le pathos et quelquefois affichant et blâmant sur les réseaux sociaux la presse qui ose… exercer son métier. Pendant ce temps-là, dans l'Hexagone, la loi bioéthique et le retour des néonicotinoïdes sont entre autres dossiers passés comme une lettre masquée, alors que le député Peltier fait sauter des crêpes sur Facebook, en short rayé ! Et le calendrier 2020, droit dans le mur, n'est pas bouclé, déjà bigrement empreint de son lot de manipulations de masse, de vessies déguisées en lanternes, d'explosions, de contradictions et crispations, de mensonges du pouvoir et jougs par le bobard, de sangs qui appellent le sang, de monde de foldingues, de démocratie déconnectée, de crédules moutons nourris aux carottes et menaces de bâtons, de guerres d'un nouveau genre, de bêtise terrestre contre laquelle un vaccin ne pourra rien, et d'autres joyeusetés d'une affliction mortifère moderne. Quel chambard ! Et pas seulement à Chambord. Le sens du vent change prestement en ce moment, donc ça promet de continuer à twister, à bien des égards. Alors bonne rentrée, cramponné(e)s à cet essentiel que vous lisez présentement, votre journal préféré.

GARAGE DU GRAIN D'OR
BELLIER
CONCESSIONNAIRE BELLIER
RÉPARATION AUTOMOBILE TOUTES MARQUES
DÉCOUVREZ LA GAMME BELLIER

LOCATION DE VOITURES SANS PERMIS
123, rue Marcellin Berthelot - VINEUIL - TÉL. 02 54 50 07 92

UFC QUE CHOISIR
DÉFENDRE VOS INTÉRÊTS DE CONSOMMATEURS EST NOTRE COMBAT QUOTIDIEN !

Blois 02 54 42 35 66
Vendôme 02 54 73 91 53
Romorantin..... 02 54 96 97 85

contact@loiretcher.ufcquechoisir.fr

Loir-et-Cher

Des retrouvailles avec la biodiversité, et une bienveillance souhaitée

«La nature nous accueille, ne gâchons pas nos retrouvailles avec elle! » Via ce slogan avisé, l'Office français de la biodiversité prodigue les bonnes attitudes à adopter tout l'été (et même toute l'année) pour protéger faune et flore dans un contexte estival particulier. Ses agents étaient au parc des Mées à Blois pour informer et sensibiliser petits et grands vacanciers.

On ne change pas les gens ni la nature humaine, mais l'évolution vers le bon sens est possible. Si le confinement a parfois laissé des traces dans les esprits, il serait en effet regrettable que le déconfinement en imprime à son tour à l'air libre ... En vacances, j'oublie tout, selon l'adage consacré, mais évitez tout de même de perdre de vue l'essentiel. Et Quel meilleur site que le parc des Mées à la Chaussée-Saint-Victor, en bord d'un fleuve Loire, classé au patrimoine mondial de l'Unesco, pour maintenir en éveil les consciences ? En cet été 2020 très particulier, l'OFB, nouvelle entité étatique née en janvier 2020 du regroupement des missions, compétences et moyens de l'Agence française pour la biodiversité (AFB) et de l'Office national de la chasse et de la faune sauvage (ONCFS), avait ainsi mobilisé ses agents à la rencontre des vacanciers.

Ne pas se relâcher

Au pied de l'Observatoire Loire, à proximité des piles du pont qui serviront un jour prochain à soutenir une passerelle sur la Loire, en présence du préfet de Loir-et-Cher, Yves Rousset, du procureur de la République de Blois, Frédéric Chevallier, ainsi que des maires adjoints de la ville de Blois, Hélène Menou et Nicolas Orgelet, les agents ont communiqué sur la préservation du castor, des sternes ou encore des poissons migrateurs. Saviez-vous par exemple que la population du castor d'Europe, réintroduit en France en 1974 sur la Loire à Blois, est en 2020 nationalement chiffrée d'une fourchette large comprise entre 15 000 et 80 000 individus ? La question des espèces invasives - telle la jussie, cette plante aquatique jaune qui aime s'étendre et coloniser son lieu d'implantation, allant parfois jusqu'à étouffer celui-ci par son emprise, poissons y compris - a également été abordée, sans oublier la diminution des populations d'alose, une espèce peut-être trop pêchée. Jean-Noël Rieffel, directeur régional Centre-Val de Loire de l'OFB, a de surcroît insisté sur le recyclage des déchets, la nécessité de rester sur les sentiers balisés à pied ou

à vélo ou encore la limitation des nuisances sonores pour la tranquillité des espèces. "Pendant les deux mois de confinement, la nature a eu droit à un répit formidable, au meilleur moment, celui de la période de reproduction," explicite ce dernier. "Une parenthèse donc rêvée pour la biodiversité. Le déconfinement arrivé, la prudence revient en vigueur, les retrouvailles ne doivent pas être gâchées car il existe bien un risque avec la sur-fréquentation des sites par les locaux et les touristes. Même en bords de Loire, nous voyons fleurir de nouveaux loisirs comme le kite surf ou le paddle. Et ses adeptes ne sont pas toujours précautionneux et bienveillants avec leur environnement." En bref, la biodiversité, c'est un peu comme le masque et les gestes barrière; il convient de ne pas se relâcher.... Cet été, et encore une fois, tout comme le reste de l'année. Finalement, il convient de cohabiter et respecter le rythme de la nature : par exemple, le castor peut être perçu comme dérangeant car creusant des terriers, abîmant des arbres, mais ce n'est que son fonctionnement, tout comme les êtres humains ont le leur, non ? Un schéma humain que nous imposons d'ailleurs davantage à la faune et la flore que l'inverse, parfois. Alors, à méditer... Et sinon, une plateforme Web des gestes à adopter en toute occasion pour préserver la biodiversité est accessible sur ofb.gouv.fr/agirpourlabiodiversite

É. R.

L'OBSERVATOIRE LOIRE EN CHIFFRES

C'est à proximité de ce bâtiment dénommé, sis au parc des Mées (depuis 2006, après avoir été un temps installé en centre-ville), ainsi dénommé que l'opération OFB a pris place le 28 juillet. Mais il ne s'agit pas que de murs. Derrière la façade, se niche une association née en 1992, actuellement présidée par Jean-Pierre Bessonnie, comptant dans ses rangs 5 salariés à temps plein et 30 bénévoles. L'observatoire Loire, ce sont aussi des conférences,des cafés géo, une maquette, une salle de 300 m² scénographiés,des vélos à louer, des bateaux... Plus de 18 000 visiteurs y sont passés en 2019. Plus à (re)découvrir sur place et à distance sur https://www.observatoireloire.fr/

Région

Berry Tuft sur le mode logistique

L'usine de moquette du Poinçonnet avait fermé ses portes en 2006. Le groupe Beaulieu International a injecté 8 M€ pour la remise aux normes des locaux et la création d'une base logistique.

La fermeture de Berry Tuft au Poinçonnet et Berry Tapis à Buzançais au début des années 2000 avaient été des cataclysmes sociaux qui ne furent malheureusement pas isolés. Buzançais avait rapidement rebondi en accueillant la société Beirens dans les locaux de Berry Tapis. En revanche la reconversion de Berry Tuft traînait désespérément. Le création d'une unité de fabrication de panneaux de paille compressée semblait devoir lui redonner un soupçon d'utilité à la fin des années 2010, mais le projet ne se concrétisa pas. Le groupe Beaulieu International restait pourtant propriétaire du site et Dirk Decoene, le Monsieur aménagement du groupe a été missionné pour conduire la reconversion de l'énorme usine (53 000m² couverts !) «Il a fallu tout reprendre pour mettre les locaux aux normes, avec isolation et système de sécurité, détaille Dirk Decoene. C'est le cabinet Architech'Pur de Charles Oliviero qui a conduit ce chantier sur lequel sont intervenues des entreprises locales. Les transporteurs Blanchet et Beirens avaient été les premiers locataires de la première tranche. Nous accueillons également nos voisins d'Eurostyle. Barilla va utiliser notre nouvel entrepôt, preuve que cette réalisation était utile.»

Le coût des entrepôts en région parisienne et même à Orléans incite les entreprises à venir chercher des locaux plus au sud. Châteauroux est donc bien placé. On l'a vu avec l'inauguration en début d'année d'ID Logistics (centre logistique ultra moderne à Montierchaume). Le problème c'est que l'installation de tels entrepôts crée un nombre très limité d'emplois de logisticiens là où Berry Tuft faisait travailler 280 personnes au moment de la fermeture. Heureuse de voir ce site reprendre vie Anne Declerck, l'épouse du directeur des deux entités berrichonnes du groupe Beaulieu et qui habite toujours une partie de l'année dans l'Indre, regarde avec mélancolie les nouveaux locaux. « Je suis arrivée en Berry en 1977, j'ai travaillé quarante ans dans l'entreprise. Malheureusement la fermeture était inéluctable, la demande en moquette avait chuté de façon dramatique. Des entrepôts, c'est vrai, ça ne crée pas beaucoup d'emplois, mais qui dit qu'un jour on ne va pas redémarrer une activité de production, pour peu qu'on ait une bonne idée.»

Il reste près de 20 000m² à réaménager sur le site du Poinçonnet.

Pierre Belsoeur

SARL PASQUIER ERIC
• Aménagements de propriétés : allées, fossés, renforcement de digues, curage d'étangs, cours, parking, clôtures, création d'entrées
• Création de terrasses : béton, pavages, carrelages
• Fosses septiques toutes eaux
• Filtres à sable horizontal ou vertical
• Assainissement autonome individuel
Tout à l'égout
Séparation des eaux usées et pluviales pour particuliers
À l'écoute de ma clientèle depuis 30 ans
Tél. 06 84 48 55 39
Dépôts à St Viâtre, Nouan le Fuzelier, Chaumont sur Tharonne

JARDI SOLOGNE
PAYSAGISTE
Conception et réalisation de parcs et jardins
Pavage - Dallage - Cours - Arrosage
Engazonnement - Clôture - Plantation
Entretien de jardins - Taille - Tonte - Débroussaillage
KÉVIN VIRON
06 83 61 98 03
jardisologne@gmail.com
41210 Marcilly en Gault
41300 Pierrefitte sur Sauldre

LU & APPROUVÉ
Par les libraires de la LIBRAIRIE LABBÉ
9 rue Porte Chartraine - BLOIS

M, LE BORD DE L'ABÎME - B. MINIER
Plongez dans le monde de l'intelligence artificielle. Avec "*M, le bord de l'abîme*", Bernard Minier, vous embarque au coeur d'une intrigue noire et profonde dans un Hong Kong frénétique. Moïra, une jeune française intègre la firme Ming, mais son rêve tourne vite au cauchemar lorsque des corps de femme sont retrouvés entre les murs du centre ultra secret. Un polar qui fait froid dans le dos.

OPEN BAR 2 - FABCARO
Quel plaisir de retrouver Fabcaro et son humour mordant. Des planches au dessin brut mais tellement subtil à la fois, il traite du quotidien comme de grands sujets de société (violences policières, écologie, violences faites aux femmes...) avec son style totalement décalé. Une manière drôle et intelligente d'amener ses lecteurs à une réflexion sur ces aspects saugrenus du monde d'aujourd'hui. Amateur d'humour absurde, ne pas s'abstenir !

DÎNER À MONTRÉAL - P. BESSON
Avez-vous déjà revu un amour passé ? Que devient-il ? Oseriez-vous dîner avec lui en compagnie de votre nouvel amour ? C'est ce que se demande Philippe Besson, le jour où il croise par hasard lors d'une dédicace à Montréal, son ancien amant quitté sans explications, 18 ans plus tôt. Entre non dits et vérités éclatantes, pirouettes et regards évocateurs, vous n'avez plus qu'à vous inviter à ce repas.

En bref

Loir-et-Cher : un président, une Marianne d'Or !

Le président du conseil départemental de Loir-et-Cher, Nicolas Perruchot, a reçu en juillet à Paris le Prix « Marianne d'Or 2020 de la Solidarité » pour sa gestion remarquable de l'épidémie de la Covid-19. Depuis 36 ans, le Palmarès des Marianne d'Or reflète l'excellence de politiques locales et révèle la qualité et la compétence d'élus et acteurs des territoires. Face à cette crise sans précédent, réactivité, originalité et cohérence ont guidé les actions publiques du département sous l'impulsion de son président avec pour objectifs : le maintien des services essentiels à la population et sa protection. Pour maintenir le lien et informer au mieux les Loir-et-Chériens, Nicolas Perruchot leur a donné rendez- vous face caméra deux fois par semaine sur les réseaux sociaux, dès le début du confinement. Dans un format court, le président faisait un point sur la situation sanitaire et relayait les initiatives prises par le département à l'égard des habitants. Depuis la mi-juin, ce rendez-vous devenu hebdomadaire propose un point sur l'actualité du département chaque mardi. Nicolas Perruchot détaille. « J'ai tout de suite perçu la nécessité de maintenir un lien étroit et fort avec les Loir-et-Chériens ; je souhaitais également parler vrai, car c'est ma vision de la communication, à travers un discours rassurant et objectif sur la situation de la pandémie. En tant que président du conseil départemental, il était de mon devoir d'adresser des messages réguliers avec transparence. La vidéo m'a semblé être le meilleur outil pour véhiculer ces informations. Je suis très fier du travail réalisé par les équipes du département pour maintenir le lien avec le public. Je remercie aussi tous les habitants qui ont fait preuve de civisme et ont permis de relayer ces contenus au plus grand nombre. Ils sont devenus eux aussi des ambassadeurs de nos missions et continuent de nous suivre chaque semaine. »

Engrillagement

Pour ou contre ? L'ACASCE prend la température

L'Association des Chasseurs et des Amis de la Sologne Contre son Engrillagement (ACASCE) a vu le jour en 2018. Piqûre de rappel pour celles et ceux qui n'ont pas encore adhéré à l'entité qui lance un grand sondage (Cf. ci-après) dans nos pages à la rentrée.

« La nature est plus belle en liberté ». C'est le leitmotiv d'ACASCE qu'il serait bien difficile de contester. L'association se bat pour préserver cette magnificence, de surcroît en Sologne, malheureusement ankylosée par pléthore de grillages. « La Sologne, c'est la beauté, la liberté, les marais… et si vous encloisonnez tout ça ! De même, chasser dans un enclos, c'est stupide, et ce n'est pas de la chasse, » martèle encore et encore le président, Jean-François Bernardin. « Au début, cet engrillagement en Sologne ne posait pas de souci car il existait une espèce d'équilibre mais désormais, à partir du moment où cela se développe, c'est devenu un problème parce que nous sommes face à une sorte de colonisation. Nous ne sommes pas contre les clôtures, il y a cet amour français de la propriété et il existe des gens mal élevés, les intrusions sont rares mais trois rangs de fils barbelés suffisent à indiquer « je suis chez moi ». Toutefois, nous sommes contre les grillages, les animaux doivent pouvoir circuler librement, notamment pour éviter la consanguinité et les maladies, c'est même inscrit dans une directive européenne retranscrite dans la loi sur le Grenelle de l'environnement, sur fond de Natura 2000… et de bon sens ! L'engrillagement à outrance donne une bien lamentable image de la Sologne qui nous portera préjudice dans l'avenir. »

É.R.

Pour plus d'informations et adhérer à l'association : https://www.acasce.com

Clin d'œil
de Jules Zérizer

La relève est prête…

On s'étonne partout de la désinvolture avec laquelle la jeunesse, surtout en temps de paix, aborde le respect de la patrie et de l'armée, en général, sans évoquer les cérémonies patriotiques de moins en moins suivies par des adolescents, les élèves des classes primaires étant des fois encore présents lors des commémorations, grâce à leurs instituteurs… Lors de la célébration confinée du 14 juillet à la Préfecture de Loir-et-Cher, Yves Rousset, préfet, a présidé une cérémonie simple empreinte de solennité et de remerciements envers toutes celles et tous ceux, professionnels et bénévoles, qui avaient accompagné la lutte contre le Coronavirus et la pandémie, sans compter leurs temps d'engagement au service des autres. Parmi les porte-drapeaux, dont certains arboraient sur leurs poitrines les médailles de leurs vaillantes campagnes militaires et de leurs états de service envers la Nation, un groupe de quelques jeunes, la relève, présentait les drapeaux des associations orphelines et repris par des établissements scolaires du département. Ils eurent droit, comme les autres, mais avec bien plus de chaleur semble-t-il, aux félicitations des autorités civiles et militaires venues les saluer en fin de cérémonie. La déléguée militaire départementale, Isabelle Poirot, par ailleurs commandant de la base aérienne de Romorantin, s'est même entretenue un court instant avec le plus jeune d'entre eux, Pierre, 9 ans, du collège Notre-Dame-des-Anges de Vineuil, en le félicitant de son engagement citoyen. Il y a, donc, encore quelques espoirs en matière de patriotisme chez la jeunesse. Pourquoi pas? L'adoption des drapeaux orphelins aura permis, en Loir-et-Cher, ce sursaut qu'il convient de souligner.

Les Anciens du Bahut.

Isabelle Gasselin, Richard Ferrand, 30 ans après…

Que sont-ils devenus ? Portraits de deux anciens du lycée Claude de France, « le Bahut » de la classe 1ère S2. Parcours croisés.

Isabelle Gasselin est originaire de La Ferté-Imbault où sa maman était pharmacienne. Vice-présidente du conseil départemental de Loir-et-Cher, elle vient d'être réélue maire de la Ferté-Imbault et vice-présidente du Pays de Grande Sologne. Après le collège de Salbris, elle étudie à Claude de France et devient rapidement déléguée de classe et déléguée des délégués. La fille de caractère et déterminée aime déjà les mandats. À l'occasion de la fin de l'année, lors du traditionnel match profs-élèves, elle prend ombrage car c'est un match de rugby qui est proposé. Pas trop un truc de filles à l'époque, alors Isabelle riposte : « Nous on organisera un match de foot féminin ! Les deux manifestations se déroulant simultanément sur deux stades adjacents, nous leur avons raflé le public qui était largement venu pour nous supporter. » Après HEC, Sup de Co, un Master 2 de droit, elle occupe des emplois dans le commerce et l'industrie. Elle sera l'assistante parlementaire du député Patrice Martin-Lalande; elle deviendra prof d'économie, droit, gestion et management à Claude de France «J'ai été très émue, lors de la première surveillance des épreuves du Bac, je me suis revue quelques années avant, plus jeune dans leur situation, dans cette classe » Aujourd'hui elle se consacre entièrement à ses divers mandats.

Un gars, une fille

Richard Ferrand est pour sa part issu d'une famille de milieu modeste de Langon, il commence très tôt les petits boulots. Après le Bac, il rêvait de devenir prof de sports, mais à son entrée en Fac… Hélas un accident de genou au foot lui interdit de se présenter à l'examen, adieu sa carrière de prof de sport ! Alors ce seront encore des petits boulots en intérim, chez Matra et ailleurs. Il s'est fait une raison, son avenir pour éduquer les jeunes au sport est à oublier, mais… La mairie de Romorantin qui recherche un emploi jeune, l'embauche d'abord comme animateur, puis animateur sportif; sa passion est remise sur les rails ! « J'ai du passer mes brevets d'État, alors je suis aussi devenu intervenant dans les écoles ». Tout en se consacrant de plus en plus aux clubs, pour le développement de sa passion, l'athlétisme, il va vers l'excellence tant au plan local jusqu'à régional voire national. Il est d'ailleurs champion de course à pied et évidemment, il est heureux de compter à Romorantin, plusieurs champions de France et dernièrement, un champion international ! Et comme pour les épreuves du Bac d'Isabelle, Richard confie : «C'est avec émotion que je côtoie mes anciens profs d'EPS du Bahut et fais ainsi partie de la grande famille du sport ! » De milieux et d'aspirations différents, Isabelle Gasselin et Richard Ferrand sont réunis par leur réussite, comme ils en avaient rêvé, grâce à leur tempérament et leur détermination au travail. Cet été, dossiers pour Isabelle et le Graal des cyclistes, l'ascension du Mont Ventoux pour Richard et son épouse. Chacun son dada mais un point commun : les deux anciens copains de lycée se sont amusés sur quelques têtes devant leur photo de classe de 1993 !

De gauche à droite : Richard Ferrand, Isabelle Gasselin et Gérard Eichwald des Anciens du Bahut.

Jean-Guy Foucard, des Anciens du Bahut

Le Bâtiment inquiet pour l'avenir

Arrêt des chantiers pendant le confinement, surcoûts sanitaires supportés par les entreprises, crise économique qui pèse sur les ménages… La Fédération française du bâtiment présente un plan de relance au gouvernement pour sauver les entreprises.

« Nous voulons relancer rapidement l'activité de nos professions car nous attendons 18 à 20 % de baisse d'activité sur l'année à cause de la crise sanitaire et nous n'avons pas de visibilité sur le dernier trimestre », indique Frédéric Théret, président de la Fédération française du bâtiment Loir-et-Cher (FFB 41). Et d'ajouter : « Presque tous les chantiers tournent aujourd'hui mais pas à plein régime, puisque 22 % se trouvent en activité réduite et 5 % toujours à l'arrêt, principalement à cause de la limitation de la co-activité et la prise en compte des mesures barrières ». La Fédération aurait dû créer 10 000 emplois cette année mais s'attend à une perte de 120 000 emplois. Elle est donc mobilisée au niveau national, régional et départemental pour présenter son plan de relance au gouvernement. Ses propositions sont les suivantes : l'annulation des charges sociales patronales du BTP pour une année à titre de compensation du surcoût général de 12 milliards d'euros, le rétablissement du taux de la TVA à 5,5 %, un retour du Crédit d'impôt transition énergétique (CITE) en l'ouvrant à l'ensemble des contribuables, ainsi qu'aux résidences secondaires en zones de revitalisations rurales, mais aussi la création d'un crédit d'impôt « surcoût » égal à 10 % des rémunérations effectivement versées entre le 15 avril et le 31 décembre 2020 (pour la réalisation des chantiers en cours à compter du 15 mars). « Nous avons besoin que ce soit mis en place dès le mois de septembre car nous avons du travail aujourd'hui mais de nombreux surcoûts liés à la crise sanitaire et nous avons réduit nos marges », souligne Frédéric Théret. Par ailleurs, la crise économique qui s'amorce menace les différents marchés du secteur du bâtiment : les ménages et la rénovation, les marchés publics des Bâtiments et infrastructures du fait du décrochage brutal de la commande publique, ainsi que celui du logement privé avec une baisse de 30 % de la commercialisation dans l'immobilier. « Nous demandons simplement que l'État comprenne qu'il faut que ça reprenne vite pour notre avenir », ajoute le président de la FFB 41. En Loir-et-Cher, le secteur du bâtiment a réalisé 606 millions de chiffres d'affaires en 2018 et comptait plus de 2 400 entreprises (5 000 salariés et plus de 400 intérimaires).

C. C.-S.

Le **conseil départemental OFFRE** aux Loir-et-Chériens **une journée aux CHÂTEAUX**

du 5 SEPTEMBRE au 4 OCTOBRE 2020

Du 5 septembre au 4 octobre 2020, le conseil départemental offre à tous les Loir-et-Chériens l'entrée aux châteaux de Blois et de Villesavin.

Pour en profiter, **RÉSERVEZ VOS BILLETS EXCLUSIVEMENT ET OBLIGATOIREMENT** sur DEPARTEMENT41.FR

- *Les visiteurs devront présenter leur billet papier ou électronique à l'entrée des châteaux.*
- *Cette opération est réservée uniquement aux personnes domiciliées en Loir-et-Cher. Un justificatif de domicile sera demandé à l'entrée.*

UNE INITIATIVE DE VOTRE CONSEIL DÉPARTEMENTAL

Loir&Cher LE DÉPARTEMENT

Grosfillex FENETRES
FENÊTRES - PORTES - VOLETS

AUTOMATICIEN CONSEIL BFA

BeL'M EXPERIENCE
LES EXPERTS DE LA PORTE D'ENTRÉE

MILC

PORT DU MASQUE OBLIGATOIRE

Jeudi 3, vendredi 4, samedi 5 et dimanche 6 septembre 2020

PORTES OUVERTES

PENDANT CES 4 JOURS, PROFITEZ DE :

REPRISE DE VOTRE ANCIEN PORTAIL : 500€*

REPRISE DE VOS ANCIENS VOLETS : 100€*

-20%* SUR LES MOTORISATIONS DE PORTAILS

■ PORTAILS ■ AUTOMATISMES ■ FENÊTRES PVC-ALU-BOIS
■ VOLETS BATTANTS ■ PORTES DE GARAGES

(*Voir conditions en magasin)

Fabricant Aluminium en Loir-et-Cher

MILC FABRICANT ALUMINIUM EN LOIR-ET-CHER

ZI des Tabardières • 41350 **ST-CLAUDE-DE-DIRAY** • 02 54 20 32 98
Avenue de Salbris • 41200 **ROMORANTIN** • 02 54 98 78 31
www.portail-fenetre-milc-41.com

Danger sur l'apprentissage… Vers la régionalisation des CMA ?

La dernière, sinon l'une des dernières assemblées générales de la Chambre de Métiers et de l'Artisanat de Loir-et-Cher (CMA 41) avant la régionalisation des chambres consulaires pour le 1er janvier prochain n'a pas été teintée d'optimisme délirant…à la Maison des Entreprises de Blois où Stéphane Buret, président, entouré des membres de la CMA, a notamment accueilli Yves Rousset, préfet de Loir-et-Cher ; Gérard Bobier, président régional des CMA ; Paul Gillet, adjoint au maire de Blois chargé du commerce…

«La crise, engendrée, notamment par le fléau Coronavirus et le confinement, a laissé des traces indélébiles dont le monde artisanal aura du mal à se remettre pendant un certain temps» a souligné Stéphane Buret dans son allocution d'ouverture, après avoir salué la mémoire de Bernard Stalter, président national des CMA, récemment disparu.

Puis le président adressa ses félicitations aux artisans et commerçants qui avaient maintenu, autant que possible, leurs activités pendant la crise, ainsi qu'aux permanents de la CMA41 restés à l'écoute des ressortissants.

Le projet du futur CFA progresse, malgré la crise et le retard pris, et les échéances du calendrier devraient être tenues et respectées, sauf cas de nouvelle pandémie.

La fusion des chambres vers un noyau régional prendra forme dès le 1er janvier prochain et la CMA 41 deviendra alors un établissement de la Région, sans personnalité morale propre. Président et premier vice-président représenteront la CMA41 qui verra tous les autres postes du bureau supprimés. Une réunion explicative de concertation (publique ou privée ?) se tiendra, le mercredi 16 septembre prochain, à La Maison des entreprises de Blois, à ce sujet.

La délicate question de l'apprentissage a été, une fois de plus, soulevée et, malgré quelques espoirs de dernière minute, il semblerait que la prochaine rentrée scolaire, si proche, soit une catastrophe quant aux inscriptions, même si les mesures d'accompagnement de la part de l'État seront là au rendez-vous, comme l'a confirmé Yves Rousset pour éviter «une rupture sociale à très hauts risques». L'apprentissage étant lié à la bonne santé de l'économie laisse planer un doute sur l'engouement des jeunes car les embauches seront réduites pour ne pas écrire nulles après le passage de la crise dans les TPE artisanales. Il est donc souhaité, plus que jamais, d'investir dans la production locale et durable ; garantir le financement des entreprises artisanales et, enfin, mener une politique d'alliances fortes entre l'Europe, l'État et les collectivités. Un soutien plus fort va être apporté aux jeunes signant un contrat d'apprentissage avant cette rentrée scolaire et la durée pour ce contrat passera de 3 à 6 mois pour relancer la machine de formation.

Reste à savoir si toutes ces annonces vont faire remonter le chiffre des inscriptions (18 000 lors de la dernière rentrée contre 20 000 en 2018 en région Centre-Val de Loire) et si le cap des 82% des sous-traitances industrielles réalisées par des artisans l'an dernier pourront encore l'être cette fois. Dur et difficile pari au sein duquel la formation aura, de plus en plus, une place importante et salvatrice.

Un remerciement a été adressé, intervention rare…, à des banques qui ont aidé les artisans pendant la crise en souhaitant que cette aide puisse se poursuivre en cas de nouvelle «douche».

Enfin, en conseils d'optimisme face à tout ce bilan négatif, il a été souhaité que tout un chacun fasse preuve d'idées face à la crise pour mieux la combattre en s'adaptant aux nouveaux cahiers des charges, en relançant la filière de l'apprentissage, l'une des meilleures en matière de formation à ce jour, et, enfin, tout entreprendre en communication pour sensibiliser les citoyens à jouer la carte de la proximité car «Là où il y a une volonté, il y a un chemin».

Jules Zérizer

Loir-et-Cher

La Scaleta, premier bénéficiaire du FIDEC digital et numérique

Le Fonds pour le Développement des Entreprises en Croissance du Loir-et-Cher (FIDEC), mis en place par la CCI 41, a attribué une aide de 50 000 €, sous forme de prêt d'honneur, au groupe blésois de 12 restaurants et pizzérias pour l'accompagner dans la digitalisation de son process de vente.

La remise du chèque s'est déroulée le 5 août dernier à la Scaleta Blois en présence d'Yvan Saumet, président de la CCI 41 et de Jean-Baptiste Anginot, président du FIDEC et vice-président de la CCI 41 qui a donc remis une somme de 50 000 € à l'entreprise pour son investissement dans les technologies numériques. Le restaurateur compte s'adapter aux attentes nouvelles de la clientèle (en particulier urbaine et jeune) et développer son CA via la vente en ligne et « à emporter ». Une nécessité car la société Scaleta a subi de plein fouet la crise et a d'ailleurs dû recourir au PGE « pour payer ses fournisseurs ».

« Notre projet est de renforcer le digital en offrant plus de services à nos clients. Nous avons donc mis en place un nouveau site internet leur permettant de réserver et commander sur place, commander en emportés, se faire livrer et payer en ligne ou encore un système de flash code sur les tables pour consulter la carte » a expliqué Denis Daubignard, dirigeant de RAC et SCALETA ÉVOLUTION, sociétés mères des 12 restaurants aux enseignes Scaleta (ex Scala) (*). La digitalisation concerne aussi la caisse et la gestion du planning des salariés en ligne avec des applications spécialisées (Zelty et Skello). Les salariés pourront par exemple consulter en temps réel leur planning.

Plus de performance avec le numérique

« Le numérique permet de faire plus, il accélère le développement dans tous les secteurs économiques comme la restauration mais aussi l'industrie et les services. Le FIDEC digital est un outil d'aide à la transformation que les entreprises ne doivent pas hésiter à solliciter » a déclaré J-B Anginot tandis que Jean-Pierre Bichon, président du comité d'agrément du FIDEC, a salué « une démarche complète et intégrée prenant en compte l'ensemble des process de l'entreprise ». D'un montant total de 185 000 €, le projet de digitalisation, qui devrait aussi bénéficier d'une subvention via un CAP numérique régional, a été réalisé par la société blésoise AGITYS.

« Grâce à nos applicatifs, nous avons déjà doublé le CA de l'emporté. Pour le back office, c'est aussi plus de fiabilité, moins de temps passé et une sécurité totale puisque toutes les données sont stockées sur le Cloud » s'est félicité D.Daubignard confiant dans l'avenir de son groupe. « Notre modèle organisationnel va s'ajuster mais le digital ne brisera pas la convivialité de nos établissements » conclut-il.

J.-L. V.

(*) L'Embarcadère, La Scala et La Trouvaille (Blois), La Scala et Le San Martino à Vendôme, La Scala (Romorantin, Tours, Saint-Cyr-sur-Loire, Bourges, Amboise, Châteauroux et Vouvray). Tous ces établissements (150 salariés), sous enseigne Scala sont en train de vont passer Scaleta. RAC (7 salariés) assure les fonctions support du groupe (Rh, compta, communication).

Contacts Fidec : Jean-Christophe Després
j-cdespres@loir-et-cher.cci.fr .
Tél : 02 54 44 64 85

En bref

C'est reparti pour l'opération gratuité du conseil départemental

Du 4 septembre au 5 octobre, le conseil départemental du 41 offre aux Loir-et-chériens pour la 4e année consécutive la gratuité dans deux monuments du département. Chaque année, un site majeur et un site plus confidentiel sont proposés à la visite. Cette année, direction les châteaux de Villesavin et de Blois. Cette opération exceptionnelle a pour objectif de permettre aux habitants du département de (re)découvrir le patrimoine remarquable de leur territoire et d'inciter petits et grands à devenir les ambassadeurs de ces établissements touristiques qui font la réputation de la destination Loir-et-Cher ! Le département de Loir-et-Cher finance cette opération à hauteur de 30 000€. Les billets doivent être exclusivement réservés en ligne via le site du département www.departement41.fr.

Devenez acteur de votre santé !

En juillet, à l'initiative du président du conseil départemental du 41, Nicolas Perruchot, le département lançait « Le grand débat de la santé en Loir-et-Cher » avec le concours de la Caisse Nationale de Solidarité pour l'Autonomie (CNSA). Conscient des difficultés que rencontrent les Loir-et- Chériens pour accéder à l'offre de soin sur le territoire, et soucieux de pouvoir répondre à ce constat, le département a su réunir de nombreux acteurs. Cette réflexion collective a pour objectif de définir des solutions pérennes afin d'améliorer la santé des habitants du territoire. Lors de la séance d'ouverture, quatre thématiques ont été identifiées ; des ateliers en lien avec celles-ci auront lieu à l'automne. Le département souhaite élargir le débat et l'ouvrir aux habitants. Il a donc lancé cet été une participation citoyenne via la plateforme « Mon avis citoyen ». Le but : recueillir des témoignages, impliquer les habitants du département, faire en sorte que les Loir-et-Chériens deviennent acteurs de l'évolution de l'offre de soins. Cette participation citoyenne doit permettre d'alimenter les réflexions lors des ateliers de l'automne. L'espace d'expression est accessible à cette adresse jusqu'au 15 septembre : https://www.monavisciteyen.fr/enquete/santeloiretcher

Salbris

L'Été salbrisien n'est pas fini

Depuis le 25 juillet jusqu'au 30 août a lieu tous les week-end au parc Albert Benoist, au bord de la Sauldre, l'Été salbrisien avec des animations culturelles, festives et sportives.

Les samedis soirs, des soirées avec plusieurs animations, théâtre, concert... Les dimanches matin, des animations sportives comme du fitness et les dimanches après-midi, une guinguette au bord de la Sauldre avec plusieurs petits concerts où l'accordéon est mis à l'honneur. Toutes ces animations ont lieu dans le chapiteau municipal qui a été déplacé au bord de la Sauldre afin de bénéficier d'un courant d'air frais, avec la guinguette juste à côté. La buvette est tenue par les différentes associations salbrisiennes qui conservent l'intégralité des recettes. Le week-end du 15 août, les traditionnels fêtes foraines et stock-car ont été accompagnés d'animations nouvelles comme un marché nocturne au bord de la Sauldre, organisé le 14 août par l'association Rose and Co et des animations de rue. « L'Été salbrisien a un objectif double, précise Alexandre Avril, maire de Salbris. Je souhaitais que la municipalité propose des animations tout l'été pour les gens qui ne partent pas en vacances en raison de la crise économique liée à l'épidémie de Covid-19 afin qu'ils passent quand même un bel été, tout en animant la ville avec des animations culturelles et festives. Ce qui était une promesse de campagne. Lors des guinguettes, les anciens passent des moments conviviaux en se rafraîchissant au bord de la Sauldre. Attribuer la buvette aux associations leur permet d'avoir des rentrées d'argent avant la rentrée sans que cela engage les finances de la ville. Nous avons retrouvé l'esprit des fêtes de la vallée qui avait disparu depuis plusieurs années. Cette première édition qui a été organisée en dix jours a eu un très bon retour de la part du public et les gens ont joué le jeu en ce qui concerne le respect des consignes sanitaires.

Face à ce succès, une seconde édition de l'Été salbrisien aura lieu l'an prochain. Comme nous aurons dix mois pour l'organiser, l'Été salbrisien 2021 se tiendra de juin à août avec de nouveaux aménagements comme une guinguette en dur. Ainsi, les gens sauront qu'il se passe des choses à Salbris le week-end pendant l'été, mon but étant de faire connaître et bouger Salbris. »

F.M.

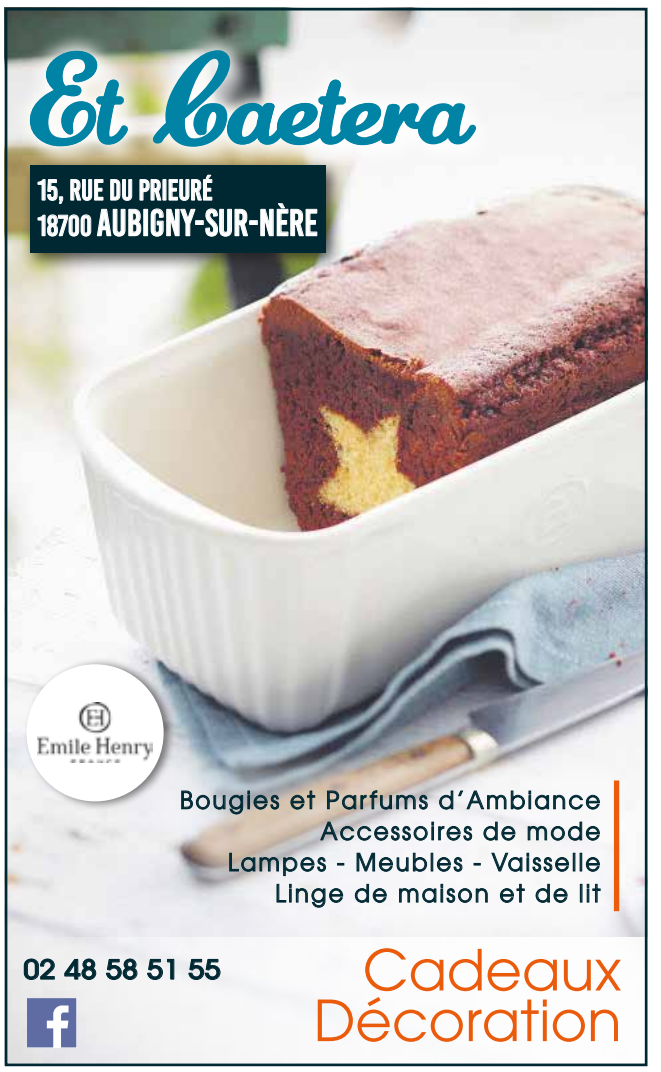

La fresque de Chanoir, bientôt un souvenir sur papier glacé ?

L'arrivée de nouveaux élus peut pimenter la donne politisée et les exemples se multiplient le long des tranchées récemment constituées. Les gants semblent sortis à Salbris, sur un ring de débats autour de la création d'un parking.

Si le virus Covid-19 n'est pas parti en congés, le reste visiblement non plus : même l'été, à Salbris, la vie de la cité est demeurée politiquement ambiancée. Il aura suffi d'une pétition, postée sur change.org et largement partagée sur les réseaux sociaux, pour mettre le feu aux étoupes. Les divergences d'opinions entre le jeune maire salbrisien, Alexandre Avril, par ailleurs président de la Communauté de communes de la Sologne des Rivières, et ses opposants, sont loin d'être consumées, concernant la disparition envisagée du bâtiment Franciade au profit de la sortie de terre d'un parking. Cette salle de 200 m² est sise à proximité de la gare, servant de local de réunions pour les associations; elle est aussi et surtout, ornée sur ses murs d'une fresque du street artiste franco-colombien Alberto Vejarano dit Chanoir, fortement côté sur le marché. Le conseiller municipal d'opposition Christophe Matho (« Ensemble pour Salbris ») aura été scandalisé le premier par ce choix. Puis une poignée de jours plus tard, c'est un ex premier élu de la cité, Jean-Pierre Albertini, qui aura carrément dégainé un courrier adressé au préfet de Loir-et-Cher, Yves Rousset, avec copie adressée à la presse locale, sur fond de considérations chiffrées et artistiques. Le précédent maire de la ville, Olivier Pavy, aura de surcroît réagi, abondant à son tour dans le même sens de protestation. Face à ces récriminations et coups de toutes parts, le désormais premier magistrat de Salbris, Alexandre Avril, n'a toujours pas plié sur le ring, campé sur sa décision de destruction à la rentrée (l'une de ses promesses de campagne), argumentant notamment sur le coût trop élevé d'une salle qu'il juge vétuste, pour sa ville. Il harangue en sus une stratégie et un besoin de places de stationnement afin de conserver une desserte ferroviaire qu'il estime "en péril", vers Paris. L'édile promet enfin, à défaut de, de réaliser des photos de l'oeuvre incessamment sous peu gommée du paysage solognot ...

Certes, la nuit, tous les chats sont gris, mais un Chanoir peut faire voir rouge.

É. Rencien

LE PETIT SOLOGNOT MIS EN CAUSE

Pendant notre pause estivale, notre journaliste Émilie Rencien a publié, sur notre site internet, un article relatif à la polémique lancée autour de la démolition de la salle municipale. L'édile communal n'a manifestement pas apprécié cet article puisqu'il s'est empressé de mettre en cause l'impartialité de notre journal arguant du lien de parenté entre le conseiller municipal d'opposition, Christophe Matho et la rédactrice en chef du journal Frédérique Rose, épouse Matho.

Sur les réseaux sociaux, il indiquait ainsi que «seul le journal dirigé par Mme Matho s'est fait l'écho (de la polémique)... sans prendre la peine de vérifier l'information». Depuis, la Nouvelle République, le Berry Républicain et Magcentre.fr ont fait paraître plusieurs articles sur le sujet sans que le maire réussisse à invoquer un quelconque lien pour expliquer que la presse ose parler d'une polémique qui lui déplait.

« Monsieur Avril, par vos propos, vous mettez en cause violemment et publiquement la déontologie de nos journalistes. Sachez que notre priorité est d'informer nos lecteurs et de relayer les actions menées par les acteurs locaux, mais également les points de désaccords autour de projets. Il n'est pas question de vous réserver un traitement privilégié et de céder à vos menaces d'intimidation. Nous continuerons à publier les informations et à couvrir les évéments que vous organisez sur Salbris en tout impartialité comme nous l'avons toujours fait, y compris les informations qui n'iraient dans votre sens.

Par ailleurs, sachez qu'aujourd'hui les femmes pensent par elles-mêmes et que l'époque où leurs maris leur dictaient dans le creux de l'oreille le discours à véhiculer est révolue. »

Frédérique Rose (épouse Matho)

Selles-Saint-Denis

La restauration de l'église est terminée

Le 8 août, les membres de l'association de sauvegarde de l'église de Selles-Saint-Denis, présidée par Alain des Courtils, ont mis la main aux derniers travaux de restauration de celle-ci en y réinstallant le mobilier. La mairie avait aussi mobilisé toutes les autres associations et au total, plus de 40 personnes ont participé au chantier cet été.

Cette église datant de 1851 avait été fermée en 2011 sur décision municipale pour des raisons de sécurité, un des plafonds étant tombé sur des bancs suite à des fuites dans la toiture et à des infiltrations, à un moment où l'église était déserte, heureusement, puisqu'un mariage avait été célébré la veille. Une convention avec la Fondation du patrimoine a été signée afin d'entreprendre les travaux de restauration de l'église et Jacqueline Gourault a apporté des fonds sur sa réserve parlementaire, étant sénatrice à l'époque. Depuis la création de l'association en 2009, 50 000 euros ont été récoltés via des dons et l'organisation de manifestation. En avril 2017, un incendie ravage plus de 300 mètres carré de toiture avec effondrement de la voûte. L'église a donc été restaurée intégralement aussi bien à l'extérieur qu'à l'intérieur. Une messe de réouverture sera célébrée prochainement par Monseigneur Jean-Pierre Batut, évêque de Blois.

F.M.

Manifestations

Loreux

La fête paysanne, qu'est ce que c'est ? C'est quand? C'est où?

Dimanche 13 septembre

La Fête Paysanne est un moment privilégié de rencontres festives et conviviales entre agriculteurs et citoyens. Cette année, le rendez-vous est à Loreux, sur la ferme maraîchère de Marianne Hémon, à La Luguetterie, le dimanche 13 septembre à partir de 10h. L'ADDEAR et la Confédération Paysanne du Loir-et-Cher vous invitent à nous rejoindre pour cette journée placée sous les thèmes de: l'agriculture au féminin, la Sologne et la traction animale.

Située à Loreux, Marianne Hémon y cultive des légumes bio et de saison en remettant au goût du jour la traction animale. Démonstrations, animations, marché de producteurs et d'artisans locaux, échanges sur « l'agriculture au féminin » ou encore repas paysan (réservations sur place) ... tout est mis en œuvre pour vous offrir un moment convivial.

Alors venez profiter avec nous de cette journée.

Selles-Saint-Denis

Un beau mois de juillet pour l'accueil de loisirs

Le 30 juillet, Alexandre Avril, président de la communauté de communes de la Sologne des Rivières, Isabelle Gasselin, vice-présidente chargée de la petite enfance-jeunesse et Stéphane Leroy, maire de Selles-Saint-Denis ont visité l'accueil de loisirs afin de faire un point sur sa réouverture après la crise sanitaire liée à l'épidémie de Covid 19 et sur la mise en place du protocole sanitaire.

Les enfants étaient encadrés par sept animateurs dont quatre titulaires, un contrat PEC et deux stagiaires BAFA. « Nous avons la chance d'avoir de grandes pièces, ce qui nous a permis d'accueillir les enfants âgés de trois à onze ans dans de bonnes conditions, reconnaît Brigitte Girard, directrice du service petite enfance-jeunesse de la Sologne des Rivières. Comme nous avons accueilli quarante enfants en juillet, soit une baisse de fréquentation d'un quart par rapport à la normale, nous avons fait des groupes de douze enfants, dont l'un était en sortie à l'extérieur. Cette année, nous n'avons pu organiser de mini-camp en raison des mesures sanitaires, mais ont été proposées aux enfants la visite d'un rucher et des sorties poney et accrobranche. La distanciation n'a pas été difficile à mettre en place. Nous avons du aussi revoir la restauration en proposant aux enfants des repas froids en portions individuelles. »

« Le bilan du mois de juillet a été très positif, poursuit Laetitia Leserre, directrice de l'accueil de loisirs. Les enfants étaient très contents du programme et des sorties et ont adhéré au thème des activités, les abeilles qui avait pour objectif de les sensibiliser à la biodiversité. Les mesures sanitaires n'ont pas gâché leur séjour et nous avons eu de très bons retours de la part des parents. »

À noter que l'accueil de loisirs a rouvert ses portes depuis le 24 août pour une semaine avant la rentrée scolaire.

F.M.

Electricité
Plomberie
Chauffage
TEP Energie Service
NEUNG-sur-BEUVRON
Intervention dans le 37, 41 et 45
tep.energieservice@gmail.com
06 58 41 75 21 - 02 54 83 77 16

Manifestations

Salbris / La Ferté-Imbault

Cours de danses de bal en ligne et en couples

L'association Sourires de Bal vous propose pour la saison 2020/2021 la rentrée le mercredi 2 septembre à Salbris, salle polyvalente, à 18h30, danses en ligne et à 19h30, danses pour couples et à La Ferté-Imbault, salle madeleine Sologne, à 16h45, danses en ligne. Ambiance conviviale. Les 2 premiers cours : essais gratuits. Contact : infos Pierre 06.20.98.60.99 - souriresdebaldanse@free.fr

GRANDE SOLOGNE

Lamotte-Beuvron

Les poneys plus forts que le COVID

Seule manifestation équestre qui s'est tenue au Parc équestre fédéral cet été, la vingt-et-unième édition du Sologn'Pony, rendez vous des éleveurs et utilisateurs de poneys de sport a eu lieu du 21 au 23 août.

COVID oblige, la manifestation n'a accueilli que les épreuves d'élevage avec les national d'élevage Poney Français de Selle et New Forest, le championnat de France sport des poneys de 3 ans, le criterium de saut d'obstacles jeunes poneys de 4 à 6 ans, le championnat de France futur élite des poneys de 7 ans et les épreuves montées poneys Welsh. « Malgré la crise sanitaire, nous souhaitions organiser un petit championnat afin que les éleveurs puissent sortir leur production, explique Marie-Dominique Saumont-Lacoeuille, présidente de l'Association Nationale du Poney Français de Selle, organisatrice de l'événement. Les éleveurs ont été plus pénalisés par le confinement que les cavaliers et doivent montrer et commercialiser leur production. À l'origine, nous envisagions de faire uniquement le national de race poney français de selle, mais petit à petit se sont greffés le championnat de France sport des poneys de 3 ans, les épreuves de saut d'obstacles jeunes poneys et élevage des races New Forest et Welsh. Bien nous a pris car nous avons eu en élevage autant d'engagés que les années précédentes avec une qualité des engagés aussi bien en élevage qu'en saut d'obstacles. Les participants et visiteurs ont apprécié le format de cette manifestation limitée

dont l'esprit évoquait les premiers Sologn'Pony, même s'il y avait moins de commerce que lorsque se tient une Tournée des As (épreuves de saut d'obstacles poney de haut niveau). La convivialité était de mise et les gens ont joué le jeu en respectant les consignes sanitaires comme le port du masque. »

F.M.

Manifestations

Saint-Viâtre

Vide-greniers

Jusqu'au 30 août

L'association du Café Chrétien d'Orléans ne pouvant obtenir de subventions en raison de son caractère religieux recherche pour soutenir son lieu d'accueil pour SDF sur Orléans (au 46 rue porte Saint Jean). Dons en meubles, livres, outillage, bibelots, tableaux, jouets, vélos et brocantes diverses afin d'alimenter son vide-grenier qui aura lieu cette année 2020 uniquement les week-end jusqu'au 30 août de 9h à 18h à la ferme de La Coquillaterie à Saint-Viâtre (41210) à 50 km d'Orléans. Merci de votre aide pour soutenir ainsi notre action auprès de nos amis à la rue qui errent sur Orléans à la recherche d'une main tendue ! Recherchons aussi caravanes - petit prix si possible - pour offrir vacances à SDF ! La pauvreté n'est pas un délit ! Merci de votre aide pour combattre la pauvreté sous toutes ses formes.

Contact :

François Paul Dubois au 02 54 88 91 80 ou 06 50 68 15 66 pour rendez-vous (enlèvement sur place) ! Pour plus d'info sur notre petite association, consulter notre site : www.cafechretien.net

La Ferté-Saint-Cyr

Pèlerinage avec la Vierge Marie

Les 1er et 2 septembre

Au XIXe siècle la Vierge Marie est apparue en France à cinq reprises dessinant un M sur la carte de France. Pour honorer la Vierge Marie, en 2020, des pèlerins ont décidé d'organiser une randonnée partant de La Salette (Isère), traversant l'Île de France et passant par la Sologne entre le 31 août et le 6 septembre. Ainsi, le 1er septembre à 19h, Mgr Batut, notre évêque, célébrera la messe à l'église de La Ferté-Saint-Cyr et présidera la veillée mariale à 21h. Le lendemain 2 septembre à 9 h messe en l'église de La Ferté-Saint-Cyr, puis à 10 h départ de la calèche vers Yvoy-le-Marron pour une marche avec la statue de la Vierge Marie. Chacun peut participer à cette marche pour accompagner Marie.

Pour toutes informations 06 70 76 98 80 ou 06 60 65 41 05
ou site internet www.mdemarie.fr

En bref

Paris 2024 : la Région défend la candidature de Lamotte-Beuvron

Alors que le Château de Versailles est pour l'heure retenu pour accueillir les épreuves équestres, le président de Région, François Bonneau, a saisi l'occasion de la crise sanitaire pour écrire au président de la République et souligner la nécessité d'organiser des jeux « en tout point conformes aux exigences du développement durable et aux impératifs de la sobriété budgétaire ». Face à la carte postale luxueuse et éphémère que renverrait Versailles, le président du Centre-Val de Loire propose le Parc équestre fédéral de Lamotte-Beuvron comme site équestre des épreuves de Paris 2024 et par conséquent, met sur la table une image de durabilité grâce à des équipements existants, et donc pérennes, une image de la France des territoires par ses paysages et son patrimoine naturel remarquable.

S. de Laage

En bref

Bourges pas si loin de Paris

Entre Bourges et Paris on retrouve Nîmes et Metz, juste après c'est Quimper et Pau... Certes, en terme de continuité géographie c'est capillairement délicat mais en ce qui concerne l'aspect touristique ça se tient. C'est du moins l'avis de Jared Ranahan, le journaliste du magazine Forbes spécialiste des classements de tout (Acteurs les mieux payés, meilleurs et pires pays pour vivre en famille, etc) qui vient d'établir une liste des sites touristiques à visiter en France, après Paris. « La ville de Bourges est réputée pour son architecture unique - la vieille ville est bordée de charmantes maisons à colombages, mais le véritable joyau de la couronne est la cathédrale de Bourges, ornée de style gothique et roman du XIIIe siècle... Les marais juste à l'est de la vieille ville de Bourges ont été en grande partie conservés au cours des siècles, ce qui en fait la destination idéale pour les amoureux de la nature. » a-t-il écrit et de préciser tout le bien qu'il pense de son voyage en terre quasi inconnue « Avant d'écrire cette histoire, je ne pouvais à peu près rien dire sur l'histoire de France avant 1799, et maintenant je peux vous raconter l'histoire de base de la Gaule celtique, la Gaule romaine, et présenter des villes vraiment belles et historiques Françaises à explorer ».

Sylvie Berthon quitte la sous-préfecture de Vierzon

La remise des prix du Grand National pro de dressage à La Picardière, à la mi-août, aura été la dernière apparition officielle de la sous-préfète de Vierzon, Sylvie Berthon. Très officiellement, par décret du Président de la République en date du 19 août 2020, paru au JO n°0203 le 20 août, « il est mis fin, à sa demande, aux fonctions de sous-préfète de Vierzon exercées par Mme Sylvie BERTHON, administratrice civile détachée en qualité de sous-préfète. Elle sera réintégrée dans son corps d'origine. »
Ancienne officier de l'armée de terre et administratrice civile dans l'armée de l'air, sa nomination en avril 2019 au poste de sous-préfète de Vierzon était sa première affectation dans le corps préfectoral. Pour l'heure son-sa remplaçant-e n'a pas encore été nommé-e.

Zoom sur le label « sites Industriels clés en main »

Bonne nouvelle pour la Communauté de communes Vierzon Sologne Berry et Villages de la Forêt, qui se voit attribuer par le Ministère de l'industrie le label « Sites industriels clés en main » pour son Parc Technologique de Sologne. Cette reconnaissance s'inscrit dans l'esprit du Programme « Territoires d'industrie » dont fait partie Vierzon depuis 2018, qui consiste à attirer les entreprises au sein de territoires labellisés « territoires d'industrie » en raison de leur écosystème particulièrement adapté pour les activités industrielles. Pour la région Centre-Val de Loire, seul le Parc d'activités de la Boitardière en Indre-et-Loire figurait parmi ces douze premiers sélectionnés « sites industriels clés en main ». Suite à cette première sélection, la secrétaire d'État Agnès Pannier-Runacher affirmait en janvier 2020 un complément courant 2020. Chose promise, chose due : Vierzon et son Parc Technologique de Sologne y font leur entrée. En effet, dans ce nouvel effort de reconquête industrielle à partir des territoires, de nouveaux sites clés en main ont été dévoilés le 20 juillet 2020 à Chalons-sur-Saône, s'inscrivant dans le « pack rebond ». Destiné aux Territoires d'Industrie, ce pack prévoit un ensemble de mesures visant à encourager les relocalisations industrielles et accélérer la transition numérique et écologique du secteur; l'État s'engage notamment, en partenariat avec les collectivités locales, à réduire les délais nécessaires pour implanter une usine (3 mois pour l'obtention du permis de construire, 9 mois pour les autorisations environnementales alors qu'il fallait compter une ou plusieurs années auparavant). La dynamique du Parc Technologique de Sologne, gratifiée de ce label, se poursuit par conséquent; le travail fourni depuis 2013 par la CDC et la ville de Vierzon porte ses fruits avec un site économique qui s'enrichit d'année en année et mise aussi sur la filière numérique, véritable cure de jouvence qui s'appuie sur la licorne Ledger, fleuron mondial, installée à Vierzon. La labellisation Campus Connectés est également un élément fort dans cette poursuite du développement in situ de cette filière, sans oublier les accompagnements envers les TPE et PME. À noter d'ailleurs que figure aussi parmi la liste de ces nouveaux sites labellisés clés en main, la ZAC du Champ des Tailles à Aubigny-sur-Nère, au nord du département du Cher.

Vierzon

Version Cap'o monde revisitée

Initialement prévue en juillet, Cap'O Monde aura bien lieu mais le 29 août prochain. Cette fois encore les arts de rues seront largement présents, en centre-ville de Vierzon, pour des animations cependant placées sous le signe des contraintes sanitaires.

À la suite d'une demande de la municipalité, Yvon Roblin et son équipe ont repris le collier pour présenter, dans le cadre des Presqu'Estivales, une grande partie de la programmation initiale, samedi 29 août 2020. En effet, prévue le dimanche 19 juillet la manifestation Cap ' O ' Monde du comité des fêtes de Vierzon avait été, dans un premier temps, annulée. La journée débutera donc en centre-ville avec un déballage organisé par l'OCAV jusqu'à 21h. À partir de 9h, l'Espace Maurice-Rollinat sera ouvert au public. À partir de 10h 30 , les animations de Cap' o' Monde débuteront avec le trio des Jazzdiniers qui animera les rues du centre-ville et le marché. Plusieurs passages de ces intermèdes musicaux sont prévus dans la journée en divers endroits du centre-ville.
À partir de 10h sur la place Jacques-Brel, Véronique Richard, habituée des lieux, présentera ses jeux en bois et c'est dès 14h que les jeunes enfants pourront jouer au cow-boy avec une animation de chevaux mécaniques. Une restauration rapide sur place est prévue dès 12h. Le premier spectacle aura lieu à 12h devant l'auditorium avec " la vraie vie des pirates" de la Compagnie Afag Théâtre mis en scène par Grégory Bron. À 15h15, Plouf et Replouf, un tandem d'allure sportif revu et corrigé version clownesque prendra place à l'auditorium et, toujours place Jacques-Brel, c'est la compagnie Les Malles qui présentera Manto, un spectacle de marionnettes portées. C'est à partir de 18h, de retour à l'auditorium, que la compagnie Zique à tout bout d'champ jouera Désaccords parfaits pour conclure cette journée ponctuée des prestations d'artistes de rues.
La journée se terminera par un concert proposé par la municipalité à 20h sur l' Esplanade de la Française avec Les Négresses Vertes . Si pour l'ensemble de l'événement, préparé en concertation avec les services de l'État concernant le respect des mesures sanitaires, le port du masque est conseillé pour la journée il sera obligatoire durant le concert. L'arrêté préfectoral est clair sur le sujet et oblige au « port du masque pour les personnes de onze ans ou plus durant le concert en plein air du groupe « les Négresses Vertes » sur l'esplanade de la française sur la commune de Vierzon le samedi 29 août 2020 de 19h à 00h. » La préfecture précise que « l'intérêt de la santé publique (qui) justifie de prendre des mesures proportionnées aux risques encourus et appropriées aux circonstances afin de prévenir et limiter les conséquences et les menaces possibles sur la santé de la population. »

F.S.

COMME ÇA VIENT !

-FABRICE SIMOES-

Le syndrome de Robinson Crusoé

Retour de plage. Retour de sable. Retour de montagne ou de campagne, cette fin d'été est à l'image des mois précédents, marquée par la pandémie et les indications ou les contre-indications de nos édiles, nos élites, pas plus au fait que le moindre quidam. Drôle de zigoto que ce virus ...

Drôle de phénomène oui, que la Covid 19. Elle a fortement perturbé l'économie nationale et internationale. Elle a mis, pour un temps, des fonctionnaires au même rang que des salariés du privé. Elle a creusé une dette nationale fictive qui n'existe que dans la tête des économistes et des spéculateurs qui vont avoir beau jeu de demander son remboursement. On notera, par exemple, parmi les dommages collatéraux hautement significatifs pour les smicards, les chômeurs actuels et ceux à venir, que Wall Street enregistre des indices records et la sortie du Top 5 des personnes les plus riches du monde de Bernard Arnault. Une larme, une fleur, un geste, une BA, toute marque d'affection sera la bienvenue en ces moments difficiles pour lui et ses coreligionnaires … Elle a fait redécouvrir les charmes de l'hexagone durant la période estivale. Elle a aussi permis de redorer le blason de Daniel Defoe à travers un confinement qui a laissé des traces !

Dans ce monde aux multiples îles désertes, les amis sont devenus virtuels. Sans famille, comme le Rémy d'Hector Malot, on préfère Capi, Zerbino et Dolce, plutôt que Vitalis, leur maître. On s'habille sur Vinted. On se nourrit par livraison et on s'instruit par écrans interposés. Tout est parfaitement prêt pour chopper le syndrome de Robinson Crusoé. Il suffit de trouver son ou sa Vendredi et le tour de l'île est joué. Pour de quelconques rapports sociaux, rien n'est à changer. Les réseaux du même nom sont tellement omniprésents. À la différence des estaminets où les brèves de comptoir s'effaçaient en même temps que les effluves d'alcool chez les poivrots, l'univers impitoyable des internets laissent des traces indélébiles. Différence notable, si on connaissait les soiffards du coin et les mauvaises langues du lavoir, on ne connaissait pas tous les ignares, les incultes et les malades de la galaxie. Dans cet univers d'écrans, on prend la foule pour le peuple et la terre est plate. Là, la bêtise crasse, les thèses complotistes, le nouvel ordre moral tellement apparenté à celui des années quarante du siècle dernier qu'il en devient puant, ont pignon sur rue. La démocratie est mise à l'encan par toutes les formes de racialisation sous couvert d'anti-racisme. Ici, la laïcité est vouée aux gémonies par les partisans de la liberté de culte, oubliant par là-même la liberté de ne pas croire. Donald Trump y est capitaine d'industrie efficace et président des États Unis. Poutine, Erdogan, Loukachenko, Orban ou Xi Jinping sont les nouveaux guides de la planète Terre. Spécialistes de l'infectiologie, de la psychiatrie, de toutes le maladies, de toutes les connaissances, pullulent sur les claviers. Et si l'on s'offusque d'être obligé de porter un masque, on ne dit pas grand-chose quand un arrêté interdit de porter le maillot du PSG sur le Vieux port de Marseille pour raison de sécurité. Dès lors pourquoi ne pas interdire les jupes pour prévenir des viols ? Tribunaux populaires et conneries des piliers de bistrots non alcoolisés suffisent largement pour garder contact avec l'extérieur.

Si l'on en croit les pseudos ou les avatars de tous ces fondus-ues du clavier et du téléphone portable, nul besoin d'être grand clerc pour s'apercevoir qu'hommes et femmes se partagent la palme. La femme n'est plus l'avenir de l'homme comme l'espérait Aragon, elle est largement son égal. Malheureusement dans la crétinerie aussi. On le savait depuis des lustres, mais si l'on avait encore besoin de confirmation ...

La Covid a cependant eu aussi un effet positif. Nous avons gagné, ou pas perdu, presque un mois sur le « jour du dépassement ». Ce jour de l'année où l'on a fini de consommer ce que potentiellement la Terre peut produire. Les maîtres du « ça peut toujours servir » ont été sacrément efficaces durant le confinement. Peut-être qu'un peu de consommation autrement, de temps à autre, ne nous ferait pas de mal.

Brinon-sur-Sauldre

Vingt-deux ans de défense de la nature solognote

Bien connue des amoureux de la Sologne et des acteurs de la lutte contre l'engrillagement, l'association Les Amis des chemins de Sologne a été créée le 1er février 1998 par un couple de randonneurs équestres, amoureux de la nature de leur région, Marie et Raymond Louis.

Le but de l'association est la défense des chemins communaux et la lutte contre l'engrillagement, celui ci faisant obstacle à la libre circulation sur les chemins. Les premières actions ont été le démantèlement des barrières canadiennes, empêchant le passage des cavaliers et meneurs sur les chemins, ce dispositif étant dangereux pour les chevaux, notamment à Chanteloup, à Brinon-sur-Sauldre, chez le baron Bich ainsi que le défrichage des chemins communaux. « Actuellement, nous avons de moins en moins de problèmes liés aux chemins communaux car l'association est très présente, reconnaissent Marie et Raymond Louis. Nous sommes présents à toutes les enquêtes publiques concernant les déplacements de chemins communaux même si nous nous opposons pas systématiquement à leur déplacement, surtout quand ceux traversent des cours privées. Avec beaucoup de diplomatie et d'astuces, nous arrivons à faire changer d'avis les propriétaires. Mais le vrai problème aujourd'hui est l'engrillagement.»

Interdire la chasse en milieu clos

L'association compte actuellement 682 membres dont des députés, sénateurs, des acteurs, écrivains....et plus de 5 000 sympathisants. Depuis trois ans, le réalisateur Nicolas Vanier est l'ambassadeur des Amis des chemins de Sologne. « Avoir des membres connus dans notre association a un réel impact, se réjouit Raymond Louis. Avec Nicolas Vanier, nous avons une réelle synergie dans nos actions. Il se bat depuis vingt ans contre l'engrillagement et a vait besoin d'une association pour l'épauler. Comme il est célèbre, c'est aussi un réel avantage pour nous. Le député de notre circonscription du Cher, François Cormier-Bouligeon, va prochainement déposer un projet de loi visant à interdire la chasse dans les propriétés clôturées, même partiellement car cela crée une nasse où le gibier est piégé. Il a déjà approché les députés de la majorité dont il dépend et ceux des autres parties afin de recueillir le plus de voix favorables possibles. Pour mettre fin aux 4 000 kilomètres de clôture relevés en Sologne, le seul moyen est de faire interdire la chasse en milieu clos. Je suis chasseur mais uniquement en territoire ouvert car la chasse en milieu clos n'est plus de la chasse mais du ball trap. Avant de prélever un animal, on doit l'observer et le choisir afin qu'il ait une chance, chose qui ne peut se faire en territoire clos où les chasseurs tirent sur tout un troupeau. Ce type de chasse favorise aussi la peste porcine qui sévit dans les pays de l'Est qui serait une véritable catastrophe car il n'y aurait plus un seul sanglier en Sologne et anéantirait la filière porcine française. Cette pratique est indéfendable et va sonner le glas de la chasse en Sologne.

De nouveaux grillages

L'association utilise aussi les réseaux sociaux : « Un de nos adhérents nous a informé de la construction de clôtures à Souesmes, indique Raymond Louis. Nous sommes rendus sur place pour faire une vidéo que nous avons diffusée sur Facebook. Ensuite le propriétaire nous a donné rendez-vous et a démantelé sa clôture. Mais il a refait une clôture de grillage d'1 m 20 de haut alors que le Plan Local d'Urbanisme de la commune interdit ce genre de clôture en milieu naturel autorisant seulement les clôtures avec piquets de bois et trois fils afin que le gibier puisse passer. Nous avons donc alerté le maire et nous déposerons un recours devant le tribunal administratif si nécessaire. »

Marie et Raymond Louis ont fait aussi le constat que « pendant le confinement, beaucoup de grillages ont été montés comme par exemple à Chaumont-sur- Tharonne où Benjamin Tranchant a fait construire autour de sa propriété une clôture de 2 mètres de haut avec un grillage enterré alors que le PLU permet uniquement les clôtures d'1m20 de haut maximum. De manière générale, nous constatons de plus en plus de nouveaux engrillagements car les propriétaires craignent que cela soit interdit prochainement. Les propriétaires qui s'entourent de clôtures sont en train de détruire la Sologne qui est leur terrain de jeu afin de refaire la même chose dans une autre région. C'est pour cela que nous devons lutter contre l'engrillagement pratiqué par environ une quinzaine de propriétaires alors que 98 % des chasseurs sont contre cette pratique qui détruit l'écosystème de notre région. » Les Amis des chemins de Sologne disposent d'un réseau d'informateurs dans toute la région Centre-Val de Loire qui permettent à l'association d'agir le plus rapidement possible.

« Cela avance, nous avons bon espoir mais nous ne lâcherons rien en exploitant toutes les failles possibles. Nous n'avons pas l'argent mais nous avons la notoriété et bientôt la loi avec nous, reconnaissent Marie et Raymond Louis qui conseillent de « ne pas faire justice soi-même en prenant la pince pour couper les clôtures. »

F.M.

Les Amis des chemins de Sologne : mail : lesamisdescheminsdesologne@sfr.fr. Page Facebook : Les amis des chemins de Sologne. Tél. 02.48.58.52.40. Adhésion annuelle : 15 euros par personne,25 euros pour un couple. Pour recevoir gratuitement l'autocollant de l'association qui sera renvoyé à réception de la demande, envoyer une grande enveloppe timbrée au nom et adresse du destinataire au siège social de l'association, Valère, Route d'Isdes 18410 Brinon sur Sauldre.

ROC • ECLERC
Pompes Funèbres • Marbrerie • Contrats obsèques
à votre service
7j/7 - 24h/24
CRÉMATION
1500 €*
(crématorium de Theillay ou de Bourges)
INHUMATION
1800 €*
(cimetière dans un rayon de 50 km)
*séjour au funérarium de l'Aujonnière compris
37, avenue du 8 mai 1945 18100 VIERZON

Achat OR - ARGENT - PLATINE
OR EN CA$H LA SEULE VALEUR SÛRE
Vente OR INVESTISSEMENT

OR EN CASH ACHÈTE L'OR SOUS TOUTES SES FORMES

Bijoux, pièces, lingots EXPERTISES GRATUITES

orencash.fr
BLOIS : 65 rue Denis Papin - 02 54 56 84 24
BOURGES : 26 rue Mirebeau - 02 48 70 34 77
(En face du Centre Commercial AVARICUM)

JAMO
PRÉSENT À LA FOIRE DE VIERZON
NOMBREUSES PROMOTIONS !*
Gamme à partir de 999€
ESSAI GRATUIT À DOMICILE*
ROBOT-TONTE AVEC APPLI SUR SMARTPHONE
* voir conditions en magasin
NOUVEAU RESIXIT
Banc de scie CARROY
Fabrication Française
à partir de 599€
PRE HLV 11
JOBBER T BOSS EPS EFI
à partir de 7 990€
1 395€
ISEKI
205, Rte de Bourges MEHUN-SUR-YEVRE
www.jamo-motoculture.com - Tél. 02 48 57 07 58
STIHL
JARDINAGE

Bourges labellisé Campus connecté

L'agglomération Bourges Plus avait répondu à un appel à projet lancé en janvier 2020 par le ministère de l'Enseignement Supérieur et la Caisse des Dépôts et Consignation concernant la mise en œuvre d'un tiers-lieu d'enseignement supérieur.

Depuis début juillet, la capitale du Berry fait donc partie de ce dispositif financé par le PIA (plan d'investissement d'avenir) dont une expérimentation sur 13 villes avait été lancée en 2019 par le ministère d'alors. Un nouvel appel à projet doté d'une enveloppe de 25 M€ a été lancé afin de disposer en 2022 au plus tard d'une centaine de Campus Connectés. 25 projets ont été retenus, soit un total de 33 Campus connectés labellisés. Dans ces 25 campus sélectionnés, figurent Vierzon et Bourges. Ce tiers-lieu d'enseignement supérieur vient compléter l'offre berruyère déjà existante et à partir de la rentrée de septembre 2020, dix étudiants seront accueillis avec en prévision sur cinq ans, une extension d'offre à quarante places.

Principe, fonctionnement et objectifs de ce tiers-lieu

Ce Campus connecté est un service d'enseignement supérieur de proximité qui s'adresse à ceux qui souhaitent entreprendre des études post bac mais ne peuvent se déplacer pour des raisons sociales, économiques ou familiales. Les étudiants inscrits sur des parcours « à distance » universitaires (répertoriés sur le site de la Fédération Interuniversitaire d'Études à Distance : FIED)) ou des BTS (CNED) seront accueillis dans les locaux de Bourges Plus sur le site de Lahitolle au sein de la salle d'armes, dans une salle équipée d'ordinateurs. Ce dispositif permet d'étudier dans les universités qui proposent des parcours à distance. Pour ceux qui souhaitent s'inscrire en BTS, ils le feront via le CNED (Centre National d'Enseignement à Distance).

Avenir rendu incertain par cette pandémie de Coronavirus ; il faut reconnaître que cette initiative tombe à point nommé pour faciliter la vie aux jeunes ;dans ces lieux labellisés Campus Connecté, la poursuite d'études près de chez eux, permet de surmonter les barrières géographiques surtout lorsqu'on habite loin d'une université. C'est aussi et c'est ce qu'espère le ministère, un moyen d'agir efficacement sur cette inégalité sociale qui monte de plus en plus en plus. Chaque jeune devrait avoir les moyens de poursuivre ses études dans l'enseignement supérieur en l'occurrence et ce dispositif d'enseignement au cœur des territoires peut devenir un formidable tremplin de réussite pour tous ceux qui, éloignés des grands pôles universitaires, s'autocensurent souvent dans la poursuite d'études malgré une bonne réussite au BAC. Ce programme Campus Connecté propose de nombreuses formations à distance (BTS,DUT,Licence, Master…), et dans les principaux champs disciplinaires.

Jacques Feuillet

Info :
Direction de l'enseignement supérieur, 02 48 67 58 00 / 02 46 08 10 60.

Manifestations

Anjouin

Boris Vian aurait 100 ans

Le 27 septembre

Dimanche 27 septembre à 16h à la salle des fêtes d'Anjouin, les artistes de la Caravane des Poètes proposent un spectacle théâtral, poétique et musical « Vian à tous vents ». Boris Vian auteur prolifique, mort à 39 ans, a écrit plus de six cents chansons. Ce spectacle met en lumière la diversité de son œuvre et présente Boris Vian sous ses multiples facettes, à la fois sérieux et trivial, lunaire et grave mais surtout infiniment libre. Venez nombreux découvrir Boris Vian comme vous ne l'avez jamais entendu et soutenir les artistes. Spectacle organisé par l'Association Bibliothèque d'Anjouin dans le cadre de Musique et Théâtre au Pays avec le soutien financier du Département de l'Indre, de la Région Centre et de la Municipalité d'Anjouin

Contact Association Bibliothèque d'Anjouin – Mercredi et samedi 10h/12h - 02 54 40 73 22 - email : bibliothequeanjouin@orange.fr– Monique Kockenpo 02 54 40 66 27- Joëlle Merle 06 22 42 50 71

PRIX FOIRE*
sur tout le magasin (1300m²)
sur meubles et cuisines

Les cuisines Patrigeon
Présentes à la Foire de Vierzon
du 5 au 13 septembre - stand 136

Ouvertures exceptionnelles
les dimanches
6 ET 15 septembre
au magasin

*jusqu au 30 septembre, voir conditions en magasin.

CUISINES - SALONS - SÉJOURS - DRESSING - LITERIE

Meubles et Cuisines PATRIGEON

PARKING GRATUIT DERRIÈRE LE MAGASIN
Hugues MAGNER
www.meubles-patrigeon.com
14, rue des Ponts
18100 VIERZON
02 48 75 07 75

OUVERT le LUNDI de 15h à 19h et du MARDI au SAMEDI de 10h à 12 h et de 14h à 19h

Pruniers-en-Sologne

Un chèque estival à la résidence Les Prunelles

Ghislaine Paulo, directrice de l'agence du Crédit Agricole du centre-ville de Romorantin-Lanthenay, accompagnée d'Hubert Bessonnier en sa qualité de président de la caisse locale C. A., ont remis cet été, à l'attention de la résidence communale pour personnes âgées, un chèque de 779€.

Cette aide s'inscrit dans le cadre d'une action nationale de la banque verte qui a injecté vingt millions d'euros pour les maisons de retraite et Ephad éligibles. Aurélien Bertrand, maire de la commune; Jacques Marier, premier adjoint aux finances, et Mariette Foucher, quatrième adjointe à la Résidence "Les Prunelles", ont remercié chaleureusement les donateurs pour cette somme qui a permis l'acquisition d'une tablette numérique et de matériel de protection contre la Covid-19. Cette tablette est destinée à faciliter la communication entre les résidents et leur famille tant en temps normal qu'en situation de confinement au cas où il se réitérerait. Aurélien Bertrand a renouvelé ses félicitations aux personnels et à la directrice de la résidence en autonomie pour la qualité du travail réalisé durant le confinement. "Je vous l'avais déjà dit lors d'une remise de protections émanant du Conseil départemental, votre travail a été remarquable et je sais qu'il continue de l'être."

Fabien Tellier

Joachim CAMPAGNE
MATERIELS-LOCATION
ATERIAUX - VENTE
OUVERT LE SAMEDI MATIN
VENTE DE GRANULAT
déco minéral
LOCATION - VENTE
de matériel
770 route de Selles-sur-Cher
La Brigaudière
41200 PRUNIERS-EN-SOLOGNE
02 54 96 28 26 - ent.campagne@orange.fr

Romorantin

Le Tennis Club Romorantinais prépare sa rentrée

Le Tennis Club Romorantinais tient permanence le 26 août de 9h30 à 11h30 et de 17h à 19h30 ainsi que le samedi 29 août de 9h à 12h et de 14h à 17h tant pour les inscriptions à l'école de tennis jeunes et adultes que pour le renouvellement des licences. Passées ces dates, les intéressés peuvent contacter le club par téléphone.

La saison 2019-2020 a présenté un effectif stable. Le club rassemble 280 licenciés répartis en 123 jeunes (50 filles pour 73 garçons) et 157 adultes (44 femmes pour 113 hommes). « Nous espérons pouvoir enregistrer une quinzaine de jeunes de 12-15 ans en plus », a déclaré Germinal Giner, président du club, lors des finales internes du dimanche 26 juillet. «Nous avons une très bonne école de tennis, comprenant jeunes et adultes, bien encadrée par 2 moniteurs diplômés et une assistante moniteur qui s'occupe également de nos adhérents en fauteuil. Nous possédons le label handisport et nous sommes ouverts à toute personne en fauteuil désirant découvrir le tennis.» Les matchs du tournoi interne avaient commencé au mois de janvier pour se voir interrompre durant le confinement. 157 simples ont déjà eu lieu. « L'objectif principal est que le maximum de joueurs du club puisse se rencontrer. » Ce jour, parmi d'autres rencontres, Christiane Hyboude classée 30 a gagné Marie-France Giner classée 30/3 sur un score de 6/2, 6/1 ; Germinal Giner classé 15/5 a eu le dessus sur Joël Dardes classé 30 sur un score de 6/3, 6/4 et Fabrice Korsak classé 30/1 a vaincu Pierre Metel classé 15/5 sur un score de 6/2 7/5. Un apéritif dinatoire en extérieur a permis à toutes et tous de reprendre des forces en toute convivialité. Le 28 juillet a eu lieu une 4ème finale série homme qui a vu Fabrice Korsak 30/1 battre Jany Collin 30/1 sur un score de 6/0 6/3.

Matchs reportés, locations possibles

«Si vous aimez le tennis, sans toutefois l'avoir jamais exercé en club ou si, par exemple, vous venez de déménager et que vous souhaitez reprendre une pratique en club, vous serez les bienvenus ici », assure Germinal Giner. « Toute romorantinaise et tout romorantinais peut trouver ce qu'il cherche au club : école de tennis, compétition ou pratique en loisirs. Les rencontres interclubs à Royan, Libourne, Saint-Émilion et Amien annulées à cause de la Covid-19 seront reportées l'année prochaine. Les compétitions se font à la mesure du niveau visé. Nous engageons par exemple pour les tournois Multi Chance homologués sur 1 ou deux jours, les Régionales hommes et femmes en seconde série, le championnat seniors +, à partir de 35 ans, et le championnat open d'hiver. Nos deux têtes de série ont été entraînées au club depuis leur plus jeune âge, à savoir Clément Romain classé 4/6 de 18 ans et Lucile Balduzzi classée 4/6 de 24 ans. Nos 4 terrains couverts et 4 terrains extérieurs sont également ouverts à la location à l'heure, sans besoin de licence. »

Les finalistes des matchs du 26 juillet.

F.T.

Tennis Club Romorantinais, 34 rue des Lices.

Tél. : 02 54 76 13 89.

Autre contact :Stéphane Giner au 06 89 81 98 57.

LMS 41
www.lms41.com
OFFRE SPÉCIALE
UNE ÉLAGUEUSE OFFERTE
VOIR CONDITIONS EN MAGASIN

À partir de 4200€ TTC
Tracteur occasion KUBOTA
de 13 à 24 cv - 4 roues motrices
Révisé et garantie

Promo 2999€ TTC
Autoportée frontale STIGA
Modèle Park 120 - HST - coupe 85 QF

À partir de 8990€ TTC
Tracteur neuf FARMTRAC
Modèles de 18,5cv à 28,5 cv
Moteur Mitsubishi 3 cylindres

Promo 2099€ TTC
Rider combi STIGA
Modèle 3072H - HST - coupe 72
Bac de ramassage 170L

Promo 2499€ TTC
Autoportée Estate 3098H
HST - coupe 98
Bac de ramassage 240L

Promo 2449€ TTC
Autoportée Tornado 2108HW
HST - coupe 108 - éjection latérale

SARL LACAILLE MOTOCULTURE SERVICE
ZAC du Patureau, Nord de Romorantin - 41200 ROMORANTIN
06 42 43 71 82 - 06 25 36 51 38 - 02 54 88 17 90

La Vie Claire
25 avenue de Paris
41200 ROMORANTIN
02 54 76 02 40

Z VIOLYNE : La magie des champs magnétiques et des fréquences cellulaires

L'incroyable efficacité des champs magnétiques reste méconnue malgré 100 ans d'existence.

Les premiers grands acteurs ont été des chercheurs comme Lakhovsky en France et, aux États-Unis, Nicolas Tesla dont le nom est resté dans les annales.
Z Violyne bénéficie des dernières avancées technologiques, et sans aucune précaution d'emploi, comparativement aux anciennes générations d'appareils.

Les bénéfices constatés sont sur :
acouphènes, allergies, Alzheimer, arthrose, burn-out, cholestérol, déchirure musculaire, dépression, diabète, digestion, douleur chronique, fatigue chronique, fibromyalgie, impuissance, insomnie, jambes lourdes, maladie de Lyme, mal de dos, Parkinson, problèmes de peau, prostate, polyarthrite, sciatique, sclérose en plaque, yeux,...

Z Violyne a reçu le prix de l'innovation dans la catégorie « Santé bien-être » au Salon Préventica en 2017 à Strasbourg. Fabrication et invention 100% française. Venez découvrir l'efficacité des effets de la stimulation cellulaire et du sommeil profond à la boutique.

La première séance est GRATUITE

Bien cordialement Frédéric Fallourd
Thérapeute

Ces informations ne remplacent pas la visite chez un Docteur qui seul peut diagnostiquer, guérir et donner des avis médicaux. Elles ne peuvent pas être assimilées à un avis médical ou à la pratique de la médecine.

VOS ARTISANS ROMORANTINAIS

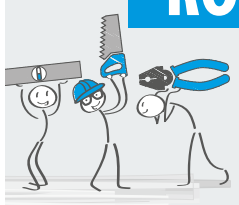

SAVOIR-FAIRE ET PROXIMITÉ

CHARPENTE COUVERTURE RENOVATION COLOMBAGES

BOUCHART Sarl
11, rue des Chantelettes
41200 VILLEFRANCHE SUR CHER
02 54 96 47 76 • sarl.bouchart@wanadoo.fr

depuis 1958 CHEVY Fils construction rénovation

Nicolas FORNELLS
chevy.fils@wanadoo.fr
Tél. 02 54 96 60 23

- Maçonnerie
- Rénovation du Patrimoine
- Ravalement, Clôture
- Faïence, Carrelage
- Isolation par l'extérieur

Depuis 1958, à votre service
467 rue du Lt Colonel Mailfert
41200 PRUNIERS EN SOLOGNE

BEAUFILS Christophe sarl
Plomberie - Chauffage - Électricité

DÉPANNAGE
CHAUDIÈRE FIOUL / GAZ
CONTRAT D'ENTRETIEN

Contrat d'entretien Fioul, Gaz, Bois
Création de salle de bain de A à Z
SAV

ZA les Vigneaux - 36210 CHABRIS
Tél. 02 54 40 04 04
28, rue du 8 mai - 41200 ROMORANTIN
Tél. 02 54 98 24 37
Mail : beaufils-christophe@orange.fr

Manifestations

Romorantin

Reprise des cours de la section Gymnastique Volontaire Romorantinaise

À partir du 7 septembre

Les cours de la section Gymnastique Volontaire Romorantinaise auront lieu au centre administratif. L'inscription du mercredi 2 septembre se fera salle B1 de 17h à 19h , du vendredi 4 septembre salle A de 17h à 19h. Divers matériels sont à votre disposition afin d'assurer un travail plus efficace. La cotisation annuelle (licence et assurance) va de 100 à 115€ pour les adultes et pour les enfants 83€, 2 séances découvertes gratuites. Lundi 17h15/18h15 avec Carole (pour tous) - 18h30/19h30 avec Carole/Céline Hulafit, fit-stick, Kuduro. Mardi 16h45/17h45 avec Patricia (gym senior) - 18h45/19h45 avec Marie-Jo (gym dynamique). Mercredi 14h/15h avec Carole (danse 7-12 ans) - 15h30/16h30 (gym 3 pommes (3-6 ans). Jeudi : 9h/10h avec Marie-Jo (pour tous) - 11h/12h avec Patricia (gym senior) - 15h15/16h15 avec Martine (pilates) - 16h45/17h45 avec Martine (gym senior) - 18h/18h50 avec Céline (renforcement musculaire body zen). Vendredi 18h/19h avec Carole (Square Dance). Il est fortement conseillé d'apporter son tapis de sport.

Renseignements complémentaires Christine Tourneboeuf 06 81 74 05 74, ainsi qu'auprès de nos animatrices en début de séances. Sites internet : www.gvromo.fr et wwwsport-santé.fr. E-mail : gvromo@netcourrier.com

Chémery, Contres, Feings et Soings-en-Sologne

Ateliers de Qi Gong

À partir du 7 septembre

Long Bao est une association du Controis en Sologne qui vous accueille de septembre à juin avec 6 ateliers hebdomadaires possibles dans 4 communes (Chémery, Contres, Feings et Soings en Sologne) au gré de vos envies et de vos disponibilités. Fort de ses 6 années d'existence et quelque soit votre niveau, l'association vous invite à partager détente, calme et sérénité intérieur. Cette discipline ancestrale chinoise vise au rééquilibrage du corps et de l'esprit dans des mouvements lents et coordonnés qui, avec une pratique régulière et approfondie, apporteront un bien-être appréciable au quotidien. Vous pouvez venir à notre rencontre à partir du 7 septembre prochain où notre animatrice vous accueillera afin de vous proposer une séance de découverte gratuite.

Pour tout renseignement complémentaire, vous pouvez également consulter notre site internet https://associationlongbao.wixsite.com/long-bao

PUBLI-REPORTAGE

PORTES OUVERTES chez Les Ateliers de l'Habitat !

Les 10, 11 et 12 Septembre prochains, l'entreprise artisanale organise ses portes ouvertes de 9h à 19h. Ce moment est l'occasion de présenter ses compétences aux particuliers en recherche d'une entreprise sérieuse et qualifiée dans le domaine de la rénovation de l'habitat. C'est aussi l'opportunité d'exposer son savoir-faire plus précisément dans la fermeture : portails et clôtures, fenêtres et volets, portes de garage et motorisations, pergolas et stores bannes. L'entreprise réalise également en son propre atelier vos projets d'escaliers et garde-corps mixtes en métal et bois, ainsi que de nombreuses cloisons verrières métalliques sur mesure. Enfin, pour l'occasion, vous pourrez visiter leur showroom intérieur et extérieur composé de fenêtres et portes, portails, escaliers, etc. sans oublier leur toute nouvelle Pergola bio climatique !

Lors de ces portes ouvertes, des remises* exceptionnelles allant jusqu'à 20 %* sont proposées. Pour compléter, l'entreprise, qui se déplace dans un rayon de 150 km, présente pour les intéressés(e) s quelques réalisations sur sa page Facebook.

Les Ateliers de L'Habitat
33 rue de Verdun - 36210 Chabris
Tél. : 02 54 40 76 04 - accueil.ladh@gmail.com
Les Ateliers de l'habitat

* voir conditions en agence.

Romorantin

L'Arca, vers le monde de l'après-été

Un afterwork gourmand sous forme de barbecue géant a eu lieu le 21 juillet à 19h dans la cour de l'ancien centre administratif qui fait face à la place de la Paix. Retour sur.

Jean-Christophe Cadoux, président de l'Association Romorantinaise des Commerçants et Artisans (Arca) a présenté à la profession et aux médias le projet de dispositif de chèque-cadeau local et solidaire qui devrait voir le jour entre septembre et octobre. Jean-Christophe Cadoux, à la tribune, a déroulé les axes de l'ancienne présidence qu'il continue de suivre et de développer. Des remerciements sont ensuite allés en direction de la municipalité " qui a toujours soutenu l'Arca ", du Conseil départemental et de la Chambre de Commerce et d'Industrie (Cci) " pour les livraisons de matériel de protection contre la Covid 19". Le propos s'est ensuite axé sur l'opération chèque-cadeaux. " Il s'agit de concurrencer les chèques Cadhoc sur le public cible des comités d'entreprise, des PME et, en dernier lieu, des particuliers. Je renouvelle une deuxième fois mes remerciements à la municipalité qui a validé l'achat de 20 000€ de ces chèques-cadeaux. Dès demain partiront des lettres d'offre aux partenaires visés. La CCI nous subventionne un personnel qui rencontrera ces possibles partenaires afin d'appuyer ce que la lettre d'offre met en avant. "

Le local et le solidaire mis en avant

Jean-Christophe Cadoux a déclaré qu'il escomptait un retour de somme aux alentours des 150 000€ au profit du développement commercial local, ceci en ponctionnant 3% de commission pour les frais incompressibles contre 7 à 12% de commission pour les chèques Cadhoc. Les chèques de l'Arca seront valables dans les commerces intra-muros et, quant aux grandes surfaces, excluront l'alimentaire. " L'intérêt pour les établissements publics, comités d'entreprises et PME est que la défiscalisation est possible jusqu'à 171€, sans charge sociale. Après, ce sera à eux de choisir : rester sur le Cadhoc ou préférer, avec un coût inférieur, notre chèque solidaire envers les commerçants et artisans Romorantinais. Le bureau de l'Arca et moi-même comptons sur leur esprit et de logique et de responsabilité. " Ce concept d'afterwork, prolongé ce 21 juillet jusqu'à près de minuit, sera suivi, le samedi 5 septembre dès 7h45, d'un petit déjeuner collectif. " Je souhaite que toute la profession se connaisse mieux pour mieux faire front commun face à la concurrence du commerce en ligne. ", a conclu Jean-Christophe Cadoux.

Fabien Tellier

La cafétéria du lycée Claude de France fait peau neuve

À l'instigation de ses élèves, le lieu de repos des lycéens redevient un endroit convivial et lumineux. Visite guidée.

En ce début de vacances scolaires, le président de l'association de la Maison Des Lycéens, Valentin Vidalinc, peut quitter son lycée avec la satisfaction d'avoir modernisé le lieu de rendez-vous incontournable du lycée : la Cafétéria. Cet élève de BTS avait lancé le projet de réfection de cette grande salle qui, après une quinzaine d'années, perdait de son attrait avec ses tables et ses chaises métalliques pas très accueillantes. Après consultation, et en accord avec le Proviseur Philippe Davaux et les services du Conseil Régional propriétaire des locaux, le chantier a démarré mi-Mai, retardé par le confinement, pour se terminer fin juin. Pour cette rénovation, la Maison des Lycéens a fait appel à une architecte d'intérieur, Sophie Carrois (*), qui a conçu la nouvelle cafétéria dans l'esprit de son client la Maison des Lycéens. "J'ai voulu retrouver l'esprit d'une maison en faisant de ce local un endroit chaleureux, avec son coin cuisine, sa salle à manger, son salon de repos et son bureau. Tout en apportant une touche moderne avec une décoration végétalisée et sobre. "

Modernité et sobriété

Un parti pris moderne avec son coin salon confortable qui peut être transformé en scène de concert, son long bureau circulaire sur lequel on peut travailler avec son ordinateur, ou son coin détente avec babyfoot et machine à café. Une révolution tranquille orchestrée par l'architecte d'intérieur qui a fait le choix d'une décoration claire et moderne, rustique avec ses fauteuils en palettes brutes et ses tableaux de verdure

vivante, bien dans l'esprit écolo de ses jeunes clients. Le budget modeste de 16 000 €, financé par l'association Maison des Lycéens, a permis d'installer un nouveau mobilier, de repeindre les murs et d'ajouter des éclairages et prises électriques indispensables pour les ordinateurs et les smartphones. Madame Carrois précise : "Le chantier s'est déroulé rapidement et dans la bonne humeur, non seulement grâce aux nombreux soutiens internes de la conseillère d'éducation Laurence Claveau et des équipes techniques et d'entretien du lycée, mais surtout grâce à l'intervention d'artisans locaux dont le peintre Wilfried Garrigou qui a fait un travail remarquable." Les lycéens inaugureront cette nouvelle "K'fet" dès la rentrée.

G.B.

(*) 06 45 58 23 81 et sophie.carrois@homepapillon.com.

Manifestations

Villefranche-sur-Cher

Gym Détente francvilloise reprend ses activités

La section Gym et Détente Francvilloise de Villefranche/Cher reprendra ses activités à l'Espace Sologne à compter : du lundi 14 septembre 2020 des cours très variés avec support musical adapté, encadrés par des professeurs diplômés d'état.

Activités proposées : Marche Nordique , STEPS , Danses en ligne débutants, initiés confirmés, Fitness, Body sculpt et Pilates , Gym douce, ateliers mémoire et équilibre, Taï Chi, Qi-Gong , Stretching, Abdo Fessiers, Relaxation, Assouplissements.

Gym et danses pour enfants et ados. Planning des cours :

- adultes : le lundi 18h 30 à 19h 30 (Body Sculpt – Pilates), 19h à 20h (Danses en ligne : débutants), 20h à 21h 30 (Danses en ligne initiés et confirmés). Le mardi : 14h à 16h Marche Nordique, 18h 30 à 19h 30 Taï Chi – Qi-Gong, 19h45 à 20h45 STEPS.

Le mercredi : 10h à 11h (Gym Douce), 11h à 12h (atelier Equimémoire), 19h à 20h (Fitness). Le jeudi : 9h30 à 10h30 (Gym Douce,ateliers seniors), 14h à 16h Marche Nordique. Attention – se munir de son propre tapis de sol, et si possible de ses propres bâtons de marche nordique (Possibilité de 2 séances gratuites afin de découvrir les différentes activités et inscription en début de séance)

- Enfants : accro gym et danses le mercredi après midi : enfants nés entre 2012 et 2015 de 13h45 à 14h 30 accro Gym et de 14h 30 à 15h 30 danses, enfants nés entre 2009 et 2011 de 15h 30 à 16h 15 accro Gym et de 16h 15 à 17h 15 danses, enfants nés avant 2009 de 17h 15 à 18h 30 danses.

À l'inscription, fournir : certificat médical avec la mention apte à l'effort pour les adultes (nouvelles inscriptions) et attestation d'assurance extra scolaire (pour les enfants).

Tarif très attractif : 110€ annuel quelque soit le nombre de cours par semaine, dégressif à partir de deux membres d'un même foyer adhèrent à l'association.

Masque obligatoire, gel hydralcoolique, pas d'embrassade ni poignée de main, respect des limites de 1 mètre en tous sens.

Pour tout renseignement complémentaire: Mme PETRIX Évelyne au 02.54.98.13.90 ou 06.75.89.76.39.

Mur-de-Sologne

Reprise des cours de danses

Mardi 1er septembre

Reprise des cours de danses de bal, mardi 1er septembre salle polyvalent, à 18h30, pour couples, à 19h30, pour personnes seules : danses en ligne. Ambiance conviviale, les 2 premiers cours d'essais gratuits.

Contact et infos : Pierre 06.20.98.60.99.

ANNONCEZ VOS MANIFESTATIONS
en envoyant votre texte à l'adresse
annonces@ramsay.fr

Mennetou-sur-Cher

La galerie ARTkos, un lieu à découvrir

Depuis 14 ans, la galerie ARTkos de Yolande et Stanley Neff, passionnés d'art, offre à voir des expositions au coeur de la cité médiévale de Mennetou. Stanley, ancien architecte, possède un réseau actif de propriétaires amateurs de tableaux ou de sculptures. Chaque exposition est donc une potentielle vitrine de vente très appréciée des artistes.

Avant les congés, le 18 juillet, lors de l'inauguration de l'exposition "Sculp'terre", une série d'oeuvres était déjà estampillée "vendu". Sculp'terre rassemblait, jusqu'au 16 août, un sculpteur, Laurent Beaumont et six céramistes, ; Francine Michel, François Maréchal, Joël Marot, Murielle Grün, Thierry Sivet et Jean-Pol Urbain. François Maréchal, Joël Marot, Francine Michel et Jean-Pol Urbain exposent à l'année à "La Borne d'en Haut", située à Henrichemont dans le département du Cher. Le lieu est un centre international de la céramique depuis des décennies et de la poterie depuis des siècles. La prochaine ouverture de la galerie ARTkos aura lieu durant la traditionnelle Fête des Plantes de mi octobre. Des tableaux contemporains seront à admirer ou à acquérir.

Des artistes à suivre ....

Après avoir expérimenté le dessin, la peinture et l'artisanat sous des formes variées, Francine Michel se tourne en 1989 vers le travail de la terre. Ses créations prennent la forme de colonnes élancées. Francine biscuite (la première cuisson de l'argile est appelée "biscuit" ou "dégourdi" la transforme en céramique irréversible mais poreuse.) la terre à 900° puis, par pulvérisations, recouvre ses œuvres de plusieurs couches d'oxydes et d'engobes (revêtement mince à base d'argile délayée colorée ou non, appliqué sur une pièce en céramique pour modifier sa couleur naturelle ainsi que pour lui donner soit aspect lisse). Après une dernière cuisson à haute température, les objets d'art sont à croquer… des yeux, en intérieur ou en extérieur. François Maréchal réalise des vases et des sculptures cuits à haute température dans un four à bois. Il appuie entre autres effets sur les jeux de matières d'écritures et de reliefs. Il dessine ses pièces, les construit par un assemblage de plaques, effectue des gravures ou encore incruste des sables. Rigueur géométrique et sensualité organique, à admirer ! Le travail de la céramique que Joël Marot pratique depuis 1994 peut être qualifié de sculptural. Le plus souvent, il transcrit la forme prévue en assemblant des plaques de Grès fortement chamottées (la chamotte, ou tesson broyé, est une argile brute cuite à une température de 1300-1 400 °C, broyée et tamisée). Le monolithe, la statue menhir n'est jamais très loin, paradoxalement le futurisme non plus. Tout un pan de son travail s'exprime également dans la frontalité par la réalisation de panneaux : assemblages de carreaux émaillés, panneaux constitués d'assemblage divers et superposés. Depuis quelques temps il expérimente la rencontre avec les matériaux non céramique : verre, bois, métal. Les pièces sont recouvertes de matériaux simples avant cuisson : terres, engobes et oxydes, cendres, le feu faisant office de dernier intervenant avant la cuisson au bois ou au gaz en haute température.

… lors de prochaines expositions locales

La plupart des pièces de Murielle Grün sont montées aux colombins (technique primitive dans l'art de la céramique utilisée depuis la préhistoire qui permet de créer des formes libres, par opposition aux formes de révolution issues de la poterie tournée). Certaines pièces sont aussi travaillées dans la masse avant d'être recouvertes d'un engobe coloré ou d'oxydes purs puis polies avec une pierre afin de leur donner un aspect lisse et brillant avant d'être biscuitées dans un four à gaz. Les couleurs obtenues sont contrastées avec les noirs d'enfumage qui s'effectue dans des copeaux de bois. Cette combustion lente dégage du carbone qui pénétrera dans le tesson de la céramique. Thierry Sivet fait son modelage puis sa cuisson et enfin procède un émaillage qui rend des couleurs métalliques. La touche finale est donnée par une cuisson raku qui consiste à faire subir un choc thermique et un enfumage qui engendre craquelures et nuances de noirs de gris. Les pièces sont alors montées donnant naissance à des totems ou à des ensembles anthropomorphiques. Formé comme tailleur de pierres pour les monuments historiques et ornemaniste à Venise, Laurent Beaumont associe dans ses sculptures tradition et modernité. D'inspiration Street Art, la couleur dynamise une pierre pourvue de lignes rugueuses et anguleuses. Tout un imaginaire en volumes et en polychromies. Enfin, Jean-Pol Urbain est spécialisé dans l'émail schino (à l'origine émail orangé et actuellement synonyme d'une technique présentant des formes irrégulières), particulièrement pour la réalisation de ses bols. Il était professeur d'arts plastiques à Mons,en Belgique.

Fabien Tellier

Galerie ARTkos, 5 Place de l'Église, 41320 Mennetou-sur-Cher.
Tel : 06 67 22 47 21. artkosgalerie.com
instagram.com/artosgalerie
facebook.com/GalerieARTkos
www.laborne.org/fr/historique/

Constructeur régional indépendant depuis 60 ans

CONSTRUCTION
RENOVATION

SMABTP · Constructeur Gaz Naturel · PARTENAIRE SOLUTIONS HABITAT D'EDF · CGI BATIMENT

Maison individuelle RT 2012
Ensemble des garanties

AMÉLIORATION
DE L'HABITAT
• Combles
• Menuiseries
• Garage
• Isolation extérieure
• Ravalement...

www.maisons-chaletideal.fr
chalet-ideal@orange.fr

164 avenue de Villefranche
ROMORANTIN LANTHENAY
02 54 76 07 42

ENSEMBLE
soutenons nos commerçants, artisans et producteurs locaux

CONSOMMONS LOCAL

MEUBLES BEAULANDE
MAISON FONDÉE EN 1962

Menuiseries
Bois, Alu & PVC
Ameublement
Stores - Pergolas
Literies
Cuisines aménagées
Salles de bains
Isolation combles perdus

1, rue de Sion
41130 SELLES-sur-CHER
02 54 97 51 50
www.meubles-beaulande.com

Meusnes

Diagnostic immobilier, contrainte ou atout ?

Le diagnostic immobilier est obligatoire depuis une vingtaine d'années. Avis d'un professionnel, Franck Helmstetter, sur ces expertises très réglementées.

Devant la multiplication des réglementations et des obligations faites aux propriétaires vendeurs de leurs biens, nous nous sommes interrogés sur l'utilité des diagnostics immobiliers imposés par l'État lors des ventes. Diagnostics gaz, électricité, Carrez, Termites, énergie, amiante, ... La liste s'allonge au fil des années, le coût du diagnostic aussi. Comment et pourquoi ces diagnostics s'imposent de plus en plus ? Pour nous éclairer, quoi de mieux que d'interroger Franck Helmstetter, ingénieur en environnement avec 30 ans d'expérience dans le traitement des déchets et la logistique nucléaire, et reconverti aux diagnostics immobiliers dans le groupe D.Pro. Les diagnostics des biens immobiliers ont pris naissance en France dès 1996, avec la recherche de l'amiante dans les logements et en 2010 la chasse aux gaspillages d'énergie suite au Grenelle de l'Environnement. Au début le repérage de l'amiante s'est borné au secteur des professionnels du bâtiment pour protéger les ouvriers, avant d'être imposé aux propriétaires d'appartements et de maisons lors des ventes. Le diagnostic s'est ensuite étendu à la définition rigoureuse de la surface habitable avec la loi Carrez, et récemment à l'assainissement non collectif des maisons. Mais ce n'est qu'en 2007 que le métier de "diagnostiqueur" a été professionnalisé et réglementé, car les diagnostics à établir devenaient de plus en plus complexes et il était nécessaire de former et de certifier la qualité des techniciens du diagnostic. Le diagnostic s'est enrichi au fur et à mesure de nouveaux contrôles fonction de l'âge du bien et de sa situation géographique. Dans notre département, quelques communes exigent même la recherche des termites ; le diagnostic Énergie quant à lui évalue la dépense de chauffage ainsi que l'émission de gaz à effet de serre produits par les chaudières et foyers.

Contrainte ou atout ?

Souvent perçu comme une contrainte administrative imposée aux propriétaires, le diagnostic est en réalité un moyen de protection des occupants de maisons ou d'appartements, propriétaires ou locataires. Le diagnostic gaz est même souvent un élément de sauvegarde de tout un quartier en évitant les explosions d'installations vétustes. Aujourd'hui les diagnostics sont très encadrés, les protocoles de contrôles parfaitement définis dans toute la France, et le contenu des rapports très standardisés. Le diagnostiqueur engage sa responsabilité professionnelle en exécutant ces contrôles, et dégage le propriétaire du risque de vice caché lors d'une vente. En cas de litige, le professionnel du diagnostic s'adossera à son assurance obligatoire. Avec les années, d'autres contrôles se sont rajoutés dans les zones couvertes par un plan de prévention des risques : l'État des Risques et Pollution évalue les risques sismiques, d'inondation ou de pollution chimique, et plus récemment le risque de pollution sonore, pour l'instant limité au voisinage de 200 aérodromes dans l'Hexagone. Mais attendons-nous à mesurer les risques sonores d'autoroutes, des voies ferrées, des usines... En résumé, le diagnostic immobilier informe l'acquéreur d'un bien de l'état de ce qu'il achète, et exonère le vendeur des vices cachés. Depuis un an, le diagnostic avant travaux devient obligatoire et prévient les ouvriers qui interviennent dans l'habitat des risques éventuels pour leur santé.

Quel profil ?

Il faut aussi savoir que le diagnostiqueur doit suivre et faire certifier sa formation de deux mois, préalable indispensable à son travail sur le terrain. Il ne doit pas en outre être en conflit d'intérêt avec des entreprises du bâtiment qui seraient appelées à intervenir suite à ses recommandations. Sur le plan financier le professionnel du diagnostic investit entre 30 000 et 35 000 euros en outillage et formation, pour des diagnostics dont le coût moyen est autour de 250 euros.

P.R.

Diagnostics immobiliers D.Pro
Franck Helmstetter
41130 Meusnes
Tel : 02.18.09.15.64
Port : 06.21.05.76.86
www.dpro-blois-chateauroux.fr

CASS' AUTOS MEUNIER
www.cassmeunierc.com

Vente de pièces détachées neuves et occasions
Récupération d'épaves automobile

Les Auvels - 41130 BILLY
02 54 97 55 81 - cassmeunierc@orange.fr

FERMÉ DIMANCHE, LUNDI ET SAMEDI APRÈS-MIDI

NOUVEAU À CONTRES

CENTRE DE CONTRÔLE TECHNIQUE POIDS LOURDS
ET CHRONOTACHYGRAPHE-LIMITEUR

Une équipe dynamique vous y attend pour contrôler tous vos
TRACTEURS - CAMIONS - REMORQUES - SEMI-REMORQUES - BUS

VAL DU CHER CONTROLE PL
02.54.78.15.53

TACHY CONTROIS
02.54.78.16.27

7 et 9 impasse Vaurobert - Contres
(Au rond point Super U, direction Cheverny première à droite)
41700 LE CONTROIS EN SOLOGNE

Manifestations

Selles-sur-Cher

Tendanse vous attend !

Vous êtes passionné(e) par la danse moderne, vous aimez enseigner, le monde associatif et le bénévolat vous intéressent, notre association Tendanse est faite pour vous ! Afin de répondre à une forte demande et continuer de développer notre structure (en place depuis 13 ans maintenant), nous souhaitons accueillir un ou deux professeurs chorégraphes dans notre équipe déjà constituée de 6 chorégraphes, deux couturières et une équipe administrative de 11 membres. Notre association, à but non lucratif, accueille des danseuses et danseurs, dès l'âge de 6 ans à adulte, répartis plus ou moins sur 6 groupes en fonction des années. Nous proposons en fin d'année un Gala sur 2 soirs (vendredi et samedi) vers le 15 juin (prévu les 12 & 13 juin pour 2021) et quelques animations tout au long de l'année (2 ventes de costumes et accessoires, repas, loto...). Les cours ont lieu dans une salle de danse avec miroir et celle-ci nous est disponible tous les mercredis après-midi de 13h30 à 19h30. Bien sûr, le but de notre association est l'enseignement de la danse moderne mais vous trouverez en plus parmi nous : bonne ambiance, esprit d'équipe et convivialité.

Dans l'attente et le plaisir de vous accueillir, pour tout renseignement, vous pouvez nous contacter au 06 63 00 97 20 ou par mail à tendanselles@gmail.com ou encore mieux, venez nous rencontrer au Forum des Associations le Samedi 12 septembre au Complexe Sportif des Pressigny à Selles-sur-Cher à partir de 14h30. À très bientôt

En bref

Le blaireau n'a pas dit son dernier mot

Le Tribunal administratif d'Orléans a décidé, le 15 juillet 2020, de suivre la proposition du Rapporteur public exposée à l'audience du 1er juillet, en annulant l'arrêté anti-déterrage pris par la commune de Valaire. Une manifestation dans la foulée s'est tenue à Blois le 13 août.

Les chasseurs rient, le blaireau trinque… Catherine Le Troquier, maire sans étiquette de Valaire, conseillée par Me Louis de Redon, ne souhaite pas dire si elle fera appel ou pas, mais son ton indique à lui seul sa détermination sans failles, en dépit du fait que son arrêté, interdisant la vénerie sous terre du blaireau, a été annulé en juillet. Selon son point de vue, «Au même titre que les lobbies des pesticides, les lobbies du monde cynégétique, de l'élevage et de l'agriculture influencent l'État et les préfets. » Cohabitons plutôt que de détruire ! » À suivre, d'autant plus que les associations Sologne Nature Environnement (SNE) et Perche Nature (PN), également épaulées par Me Louis de Redon, ont déposé de leur côté cet été une requête en annulation auprès du tribunal administratif d'Orléans contre l'arrêté d'autorisation daté du 30 juillet 2020 et signé du préfet de Loir-et-Cher pour une période complémentaire de vénerie sous terre en 2020. Définitivement, la bataille ne fait que débuter : en sus, un rassemblement pour défendre encore et encore l'animal était organisé le 13 août devant les grilles de la préfecture, à Blois, en présence des principales parties concernées (Mme le maire de Valaire bien sûr, plus élus locaux et régionaux, Parti animaliste, One Voice…), ne lâchant rien dans l'espoir que leur message de bon sens en faveur du mammifère finisse par être écouté et surtout entendu.

Politique : à quels matchs s'attendre à la rentrée ?

Un conseil communautaire d'Agglopolys s'est tenu à la mi-juillet,. Ces derniers échanges sous le soleil blaisois, avant d'entrer davantage dans le dur à la rentrée, donneraient-ils le ton ambiancé de passes d'armes à venir ? C'est une possibilité à ne pas écarter… Le conseil d'installation des anciens et nouveaux élus dans la salle du Jeu de Paume le mois dernier à Blois fut courtois mais il était prévisible que cela ne saurait durer avec certains animaux politiques assoiffés dans l'assemblée, surtout dans l'opposition nouvellement générée par le scrutin municipal de mars. Ainsi, c'est tout naturellement que la main de Malik Benakcha (LR) s'est levée le 17 juillet 2020, lors d'un conseil communautaire ordinaire, comme à l'accoutumée. N'en déplaise, à observer, il semble évident qu'il ne restera ni muet ni effacé ni muselé pendant tout ce mandat, à l'instar de ses prestations très politiques observées pendant les conseils municipaux de la ville de Blois. Le jeune homme de droite, qui apprend vite, a compris que rien ne vaut mieux qu'une main de fer dans un gant de velours pour faire passer ses idées et le 17 juillet, la cible fut ainsi atteinte cette fois sans billevesée. De fait, au vol, un reproche a été asséné audit conseiller Benakcha par le maire-adjoint de Marc Gricourt (PS), Yann Bourseguin, vice-président d'Aggloplys en charge de l'innovation sociale et du CIAS, piqué au vif. « Nous ne sommes pas en conseil municipal ici ! L'ambiance communautaire a toujours été respectueuse. Personne ne supportera ici de telles manipulations et interventions populistes ! » Il est vrai que, pour rappel, lors de la session d'installation début juillet, il était question de pacte de gouvernance apaisée… Qui aurait déjà périclité, au profit d'un verbe haut et exacerbé ? Les élus, pour une poignée offusqués de tant de discourtoisie, vont pourtant bien devoir s'habituer à être contrariés parfois dans leur train-train jusqu'ici sans doute peu contesté. La cohabitation avec l'opposition, qui imprime sa patte, d'un ton à la fois quiet et décidé, depuis le début de cette nouvelle mandature, va durer au moins six années. Et ce n'est assurément que les premiers épisodes d'une longue lignée… En attendant la suite, la rentrée promet : le PS tiendra son Université d'été non pas comme à l'accoutumée à la Rochelle mais à la Halle aux grains à Blois les 28, 29 et 30 août, tandis que Malik Benakcha s'exilera pour sa part sans aucun doute le temps d'un samedi en Sologne, à La Marolle, à l'occasion du grand retour d'une Fête de la violette autour d'un banquet politisé, annoncé par le député LR Guillaume Peltier pour le 19 septembre.

Émilie Rencien

Cheverny

Voyager à 360°, un verre à la main

Une nouvelle salle immersive a été installée dans la Maison des vins des AOC Cheverny et Cour-Cheverny. L'été est certes un brin contrarié mais l'audace en est d'autant plus libérée.

Il suffit parfois d'un petit rien pour égayer son quotidien. Un verre de vin par exemple ! Ajoutez à cette escapade gustative, une croisière sonore et visuelle, et cela donne une escapade riche de sens sans forcément bouger ses pieds du département. Qui dit mieux ? L'herbe n'est pas forcément plus verte ailleurs, elle est même davantage colorée en Loir-et-Cher cet été en poussant la porte de la Maison des vins de Cheverny, au pied du château bien connu, qui s'adapte au contexte sanitaire tristounet en permettant aux petits et grands de rêver, l'espace d'un instant, enivrés par le spectacle d'un cylindre géant apposé au plafond d'une des salles dudit lieu. Il fallait y penser et justement, c'est fait : ainsi, disposée en hauteur, sans emprise au sol, la structure de 5m de diamètre et de 2m de hauteur, au centre de la pièce, ôte tout souci de manipulations, de toucher, etc., en cette période virale, et également, n'entrave pas in situ l'organisation de réunions et autres évènements. En petits groupes, les visiteurs, touristes ou gens du cru, (re)découvrent à 360°, en élevant le regard au sens propre comme figuré, le terroir local au fil des quatre saisons. La narration numérico-technologique inédite d'une durée de 5 minutes 17 est le fruit de la vigne mais aussi du travail en amont de l'université François-Rabelais de Tours. C'est également et surtout l'oeuvre sensorielle de l'Atelier Enterstice, studio de création parisien, qui, via une technique d'illustration à la gouache, a su retranscrire de manière rotoscopique le savoir-faire des hommes et des femmes dans les vignes. Et l'effet est réussi, avec une sensation d'être dans une bulle, à la fois informative et ludique, l'espace d'un court instant, piquant la curiosité et permettant de revenir aux sources en sons et en images. À l'essentiel!

De la poésie en salle et en bouteille

L'expérience, selon le président de la maison des vins, Michel Quenioux, se veut être un plus pour accroître la notoriété des deux appellations, Cheverny (avec son cépage unique, le fameux Romorantin) et Cour-Cheverny. La récolte viticole à venir s'annonce de surcroît cette année 2020 belle, à en croire les vignerons. Ces derniers regrettent au passage un tant soit peu le manque de « fête » dans les esprits et sur les tables, des bars et des restaurants notamment, du fait d'un printemps sanitairement emmuré, mais dans un même temps, ne déplorent pas tant que ça le grain de sel que vient jeter le nouveau coronavirus dans les chais qui finalement, parfois, se retrouvent sous le feu des projecteurs des consommateurs qui ne seraient peut-être pas venus d'ordinaire ou n'auraient pas pris le temps de s'y intéresser. En résumé, cette nouvelle salle poétiquement immersive, réalisée à l'initiative du Syndicat des vins de Cheverny, avec le soutien de la région Centre-Val de Loire et cofinancée par l'Union Européenne (programme de fonds LEADER), se savoure comme le bon vin dans les verres. À la fois avec modération et exaltation.

É.Rencien

02 54 79 25 16.

www.maisondesvinsdecheverny.fr

Blois

La Cité éducative des quartiers prioritaires sur la rampe de lancement

La réussite sociale passe par l'école et l'éducation et, après bien des programmes et d'initiatives, il semble qu'il y ait encore beaucoup à faire dans ce domaine pour que chacun(e) ait sa chance dès son plus jeune âge et dès son entrée dans le cycle scolaire.

Blois a été choisie pour une nouvelle expérience nommée «Cité éducative» afin de faciliter la réussite des enfants et des jeunes des quartiers en éducation prioritaire, le tout dans le cadre du Plan Éducatif Local (PEL) formalisé en 2012, et afin de mieux coordonner et renforcer l'existant déjà en place tout en privilégiant l'innovation. Rappelons que les quartiers-Nord de Blois constituent, en France, l'un des plus grands quartiers prioritaires de la politique de la Ville (QPV), avec 11 000 habitants, soit 25% de la population municipale, avec un accueil de plus de 50% des enfants scolarisés à Blois !

La Ville de Blois, en relation avec l'État, et le soutien de plusieurs structures dont le Conseil départemental veulent poursuivre le chemin déjà entrepris depuis la mise en application du plan Borloo et la première expérimentation lancée à Grigny (Essonne) en 2017. Tout sera entrepris pour éviter tout décrochage au cours du parcours de scolarité et si plusieurs facteurs doivent agir dans ce sens (associations, entreprises, espaces culturels, clubs sportifs,…), le rôle des parents et leur responsabilité seront bien plus contrôlés…

Il convient de fédérer tous les acteurs afin de donner à chaque jeune, dès sa petite enfance, toutes les chances possibles pour aboutir à une insertion professionnelle, dès sa majorité. Trois axes devront accompagner tout ce qui a été tenté jusqu'à ce jour avec notamment une culture commune et une coéducation en construisant une gouvernance partagée autour de la cohérence territoriale, l'innovation et le partenariat ; favoriser la réussite éducative en s'appuyant sur l'existant et le savoir-faire des acteurs du territoire en travaillant dans la continuité du projet éducatif local et du programme de réussite éducative, et ce, dans le cadre des projets de réseau des deux REP+ (écoles et collèges du secteur). Enfin, la prévention, la citoyenneté et la santé devront accompagner le programme scolaire annuel, le vivre ensemble et la qualité de vie…

Des emplois et des actions….

Le renforcement des équipes de terrain se concrétisera par l'embauche de sept agents territoriaux spécialisés des écoles maternelles (ATSEM), d'un quatrième poste de référent PRE et d'un poste de coordination ; 50 actions portant sur le tissu associatif local, la caisse des écoles de la ville et les établissements scolaires des REP+ (parentalité, tutorats solidaires, micro-folies, assises de la cité éducative de Blois…), avec l'implication des principaux de collèges et des inspecteurs de l'Éducation nationale sur des projets pédagogiques forts.

Déclinaison des plans de lutte contre la pauvreté et contre l'illettrisme au bénéfice des habitants de ces quartiers, dit prioritaires seront assurés, notamment, par le Conseil départemental, dans le cadre du contrat-ville, avec la municipalité qui, de son côté, valorisera et renforcera la territorialisation du projet éducatif de territoire, en relation avec la convention territoriale globale de la CAF.

Enfin, l'insertion professionnelle sera partie prenante de ce dispositif sur 3 ans avec le rapprochement écoles/entreprises dans le cadre du Pacte avec les quartiers pour toutes les entreprises (PAQTE), le tout s'accompagnant d'un programme de chantier sur la labellisation des places de crèches à vocation d'insertion professionnelle, ce manque de structures étant l'un des principaux freins à l'emploi… Plus que jamais la parentalité, ses droits et ses devoirs aussi, devront être un vecteur d'égalité des chances et d'insertion, via la Cité éducative de Blois, dont les principales missions reposent, plus que jamais, sur l'animation et le pilotage des démarches ; la coordination avec les porteurs de projets ; le développement des projets transversaux au sein de la cité éducative et la communication de la démarche et des actions menées.

Tour à tour, Yves Rousset, préfet ; Benjamin Vételé, adjoint au maire de Blois, chargé de l'éducation et de la politique de la Ville ; Geneviève Baraban, conseillère départementale ; Sandrine Lair, directrice académique des services de l'Éducation nationale ; plusieurs chefs d'établissements et Laurine Ramé-Degardin, coordinatrice de la Cité éducative de Blois…, ont précisé l'utilisation du million d'euro versé sur trois ans, en souhaitant, une réussite concrète et visible sur le terrain. Pourvu qu'ils soient tous entendus !

Jules Zérizer.

Manifestations

Promenade artistique de Molineuf

Les contraintes sanitaires actuelles, loin de freiner la créativité de l'événement artistique, ont suscité une nouvelle approche dynamique de son parcours pour la 15e édition qui aura lieu les 12,13 et 19,20 septembre 2020 de 14 h à 19 h.

La Promenade Artistique de Molineuf (PAM) reste le rendez-vous annuel de l'art contemporain en région Centre -Val de Loire. Ici, on prend l'air du temps, apaisant, avec une quarantaine d'artistes qui illustrent toutes les disciplines artistiques : peinture, photographie, installation, performance et sculpture… un musée insolite à ciel ouvert. Terriblement d'actualité en cette année de Covid-19, l'invité d'honneur Guillaume Werle, sculpteur de renommée internationale, exprime opportunément l'opposition entre la trace laissée par l'homme, pérenne, et la fragilité de son existence. La PAM 2020 fait sienne cette volonté, malgré tout, de confiance en la vie.

Pour preuve l'artiste propose de mettre en vente l'une de ses œuvres fétiches « La salopette de Coluche », dont le bénéfice, sous forme de don, sera reversé aux Restos du Cœur.

La PAM a également invité Liska Lorca à réaliser une création originale sur un mur de l'espace public.

Seront également de la partie, l'ingénieux photographe du monde numérique, l'Espagnol José Merino, Fred Chabot et ses monumentales puissantes et anatomiques, mais aussi le couple peintre et photographe, Henri Peyre et Catherine Auguste, grands spécialistes des natures mortes. Enfin, pour nous ré-enchanter, la présentation surprenante du collectif des six fées de la Cisse.

Tout le parcours de la PAM (plan) sur le site www.promenadeartistique-molineuf.com ; Parcours bucolique : Petit train de la Ferme des Oliviers. Animation musicale : Les dimanches après-midi. Contact : Tel. mairie : 02 54 70 05 23.

Bracieux

Exposition

Du 29 août au 9 septembre

Exposition du peintre Shuji Nagao à la Vieille Halle - Espace Nicole Lagravère du 29 août au 9 septembre tous les jours de 14h30 à 18h30, jeudi et week-end de 10h à 12h30 et 14h30 à 18h30. Entrée libre.

Promenade Artistique
Molineuf
Loir-et-Cher

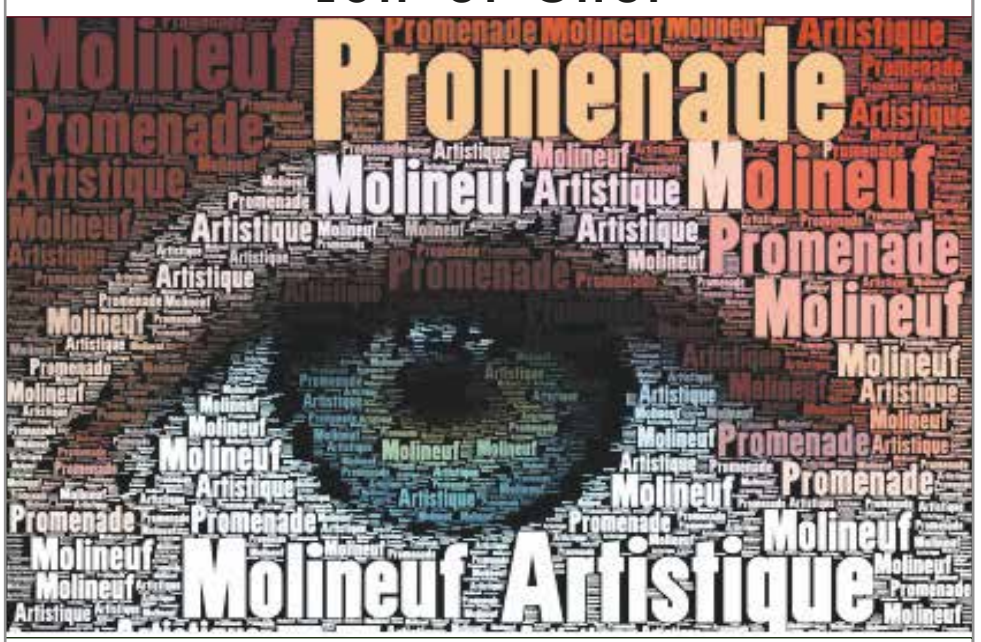

12-13 et 19-20
SEPTEMBRE 2020
14h-19h
Peinture-Sculpture
Photographie-Installation-Performance
www.promenadeartistique-molineuf.com contact 02.54.70.05.23
Valencisse · Centre-Val de Loire · la Nouvelle République

GRANDE FOIRE AUX BEIGNETS
Comité des Fêtes
LA CHAUSSÉE-SAINT-VICTOR
Dimanche
13 Septembre
Centre bourg de 7h à 19h
ENTRÉE GRATUITE
SUR PLACE
Beignets
Frites
Animation avec la fanfare de St-Gervais
BROCANTE
Renseignements pour les emplacements
02 54 78 66 75 - 06 48 73 24 56
Conditions spéciales brocanteur
MASQUES OBLIGATOIRES POUR TOUS

Cheverny

Du château du Breuil aux Sources de Cheverny, il n'y a que des cocons de paradis

L'ouverture avait été retardée du fait du confinement lié au virus Covid-19. A posteriori, un mal possiblement pour un bien. À l'heure où, paraît-il, il convient de privilégier un été en France, un havre de paix conjuguant bien-être, beauté estampillée Caudalie et luxe raffiné, va ouvrir ses portes en septembre dans le Loir-et-Cher, entre Blois et Chambord, à point nommé. Et il y règne une telle élégante sérénité qu'il nous prendrait presque l'envie de nous y confiner de notre plein gré.

Le temps est suspendu, les plaisirs redeviennent simples. C'est un peu ce qu'il faudra retenir de 2020. Une maxime qui se déroule en sus sans entraves dans l'enceinte du château du Breuil, repris par Alice et Jérôme Tourbier. Ce duo d'entrepreneurs est bien connu sur la région bordelaise : en 1999, le couple, animé par l'art de vivre à la française, lance « les Sources de Caudalie », un concept d'oenotourisme né au coeur des vignes bordelaises. Soit un Palace des vignes qui allie gastronomie, amour du raisin et soins du corps. Vingt ans plus tard, Alice et Jérôme Tourbier écrivent, cette fois dans le Centre-Val de Loire, le second chapitre d'une collection d'hôtels du vignoble, avec «Les Sources de Cheverny », dès le 1er septembre 2020, au milieu d'un territoire et d'un terroir vinicole riches de saveurs et de sens, dans un département loir-et-chérien qui se veut »rural, chic et connecté ». Une évidence même, selon le couple Tourbier qui sur la route de Fougères, dans un site historico-culturel qu'est le château du Breuil (XVIIIe siècle), a su savamment marier l'amour des belles et des bonnes choses. Ici, la simplicité rime avec un luxe qui n'est pas forcément aisé d'accès à toutes les bourses : la chambrée est tarifée à une poignée de centaine d'euros (à partir de 180 euros pour débuter) la nuitée. Mais quoi de mieux que de pouvoir rêver ne serait-ce seulement que l'espace d'un déjeuner d'un dîner. Oui car espace bien-être (piscine, spa, bain barrique, hammam, jacuzzi, etc. Faisant la part belle aux produits cosmétiques Caudalie, une marque créée par la soeur d'Alice Tourbier et leurs soins reconnus aux extraits de pépins de raisin anti-âge et antioxydants) et restaurants - dont les fourneaux sont tenus par le chef Frédéric Calmels (auparavant la Tour d'argent, l'hôtel Lancaster et la Réserve Paris) qui avoue aimer autant cuisiner le gibier pour les amateurs que les légumes pour les végétariens - sont accessibles à tout un chacun, sans avoir obligation de réserver une suite sur place.

Promenade architecturale

Le projet « les Sources de Cheverny », dont nous ne connaîtrons pas le montant de l'investissement tenu secret, s'avère pharaonique : 49 chambres et suites (réparties dans l'ancien château, des maisons aux noms perchés, fruitiers et consorts fleuris), une mini-ferme, un lac bordé d'ajoncs, un potager, une auberge, deux restaurants dont un gastronomique, un bar à vin, un chai, la mise à l'honneur du cépage Romorantin en partenariat avec le viticulteur Philippe Tessier, sans oublier plusieurs dizaines d'emplois à la clé …. Toitures en zinc et ardoise, boiseries, cheminées châtelaines, tissages rayés et plaids Padleton sur les lits, murs monochromatiques couleur craie, etc. «Les bâtiments historiques rénovés, les anciennes longères de ferme s'entourent de constructions audacieuses et contemporaines. L'espace a été pensé telle une promenade architecturale, » a commenté lors d'une visite en juillet Alice Tourbier qui a apporté sur place sa patte décorative. De quoi

donner le tournis, tout en mettant des étoiles plein les mirettes aux petits comme aux grands. Savoir se faire plaisir n'a finalement pas de prix, d'autant plus dans une période bousculée et chargée d'instabilités. Partager, et être bien dans son corps et son esprit aussi. Et si c'était ça le vrai luxe ? La réponse est sise à Cheverny…

É. Rencien

Hôtel, restaurant, spa des Sources, Chemin du Breuil. Tél : 02 54 44 20 20.

En savoir plus sur https://www.sources-cheverny.com/fr/

Manifestations

Bracieux, Tour-en-Sologne et Huisseau-sur-Cosson

Cours de danses en couple et danses en ligne

L'association Dansons vous propose 4 niveaux de cours en danses de salon, 3 niveaux de swing (rock, west coast swing…) / latino (salsa, bachata, kizomba, merengue) et 2 niveaux de country/danses en ligne. Ainsi que des stages le week-end pour découvrir de nouvelles danses et/ou vous perfectionner. Et des entraînements et des soirées pour mettre en pratique les chorégraphies apprises et vous divertir. Début des cours semaine 37. Lundis : Huisseau-sur-Cosson à salle des fêtes de 19h à 20h : country et danses en ligne niveau 1 – de 20h à 21h : swing (rock,…) / latino (salsa,…) niveau 1 et de 21h à 22h : danses de salon niveau 1. Le mardi : Bracieux à la salle des fêtes de 19h15-20h15 : country et danses en ligne niveau 2 – de 20h15 à 21h15 : swing (rock…) / latino (salsa,…) niveau 2
21h15-22h15 : danses de salon niveau 2. Le jeudi : Bracieux à la salle des fêtes de 15h à 16h : country et danses en ligne niveau 1. Le jeudi : Tour-en-Sologne à la salle des fêtes de 19h à 20h : danses de salon niveau 3 – de 20h à 21h : swing (rock…) / latino (salsa,…) niveau 3 et + et de 21h à 22h : danses de salon niveau 4. Vos trois premiers cours (dans chacun des créneaux horaires) sont gratuits pour vous aider à choisir le style de danse que vous aimez et déterminer votre niveau.

Renseignements Béatrice 02 54 46 06 43 - www.dansons-asso.fr

Boursay

Fête bio Le 13 septembre

Dimanche 13 septembre de 9h à 18h : fête bio. Entrée gratuite. Organisé par la Maison Botanique. Animation et restauration bio. Marché alimentation, artisanat, hygiène-santé, construction, expositions, ateliers, animations musicales. Une soixantaine d'exposants feront découvrir leur savoir-faire, aux côtés d'associations d'éducation à l'environnement, de protection de la nature ou de promotion de pratiques écoresponsables, venues spécialement pour discuter et échanger avec les visiteurs. De nombreuses animations seront proposées pour petits et grands afin d'enrichir cette belle journée.

Renseignements contact@maisonbotanique.com- www.maisonbotanique.com- 02 54 80 92 01

Chitenay

Randonnée pédestre Le 6 septembre

L'association Chitenay Denis Papin organise dimanche 6 septembre sa 7e randonnée pédestre Denis Papin. Départs de 7h30 à 10h de la maison natale de l'inventeur aux « Coudraies » (accès fléché depuis le centre bourg). 4 circuits : 3,50 – 9,50 - 14 et 19 km. Ravitaillement à mi-parcours. Chiens tenus en laisse autorisés. Gobelets en vente sur place. Calendrier CDRP 2020-21. Les consignes sanitaires seront applicables. Tarif : 3,50€ et 3€ licenciés FFRP.

Renseignements 02 54 70 34 87

L'Atelier du Moulin Rouge
AMÉNAGEMENT D'INTÉRIEUR SUR MESURE
Mobilier - Cuisines - Bains - Dressings
Salons - Luminaires - Décoration
VENTE DES MODÈLES D'EXPOSITION

Avec électroménager et plan céramique *Hors pose
15 990€

Avec électroménager et plan céramique *Hors pose
10 980€

Avec électroménager et plan céramique *Hors pose
8 990€

CUISINE - Veneta Cucine - 02 38 44 06 97
Rue de l'Orme au loup - 45130 BAULE - ateliermoulinrouge@orange.fr

Alex, cuisinier au Top

Alex Lafaix est militaire de carrière. Passionné par son métier, il l'est aussi par la gastronomie. Tant et si bien qu'il a franchi avec succès les sélections de l'émission Objectif Top Chef de Philippe Etchebest.

Alex est originaire de Lamotte-Beuvron. Militaire au 12ème régiment de Cuirassier à Olivet, il appartient au corps des transmetteurs en escadron de combat, en charge d'assurer la communication entre le commandement et les hommes sur le terrain. Un métier de passion, mais aussi un métier à risque puisqu'en onze ans de service, il a enchainé les missions à l'étranger. Liban, Mali, Kossovo, Guyane… « Parfois, je me dis que j'aimerais bien pauser les valises ! » C'est devant ses fourneaux qu'il trouve la sérénité après des journées parfois éprouvantes. « J'ai toujours un peu cuisiné, dit-il, rien de vraiment compliqué ». Mais il y a trois ans, il soigne une blessure sentimentale dans le huis clos de sa cuisine. Il se met à potasser les livres spécialisés, consulte des centaines de tutos, et bien sûr regarde en boucle les émissions de Philippe Etchebest, Cauchemar en cuisine et Top Chef. « J'ai toujours aimé Etchebest, dit-il. J'ai vu et revu ses émissions en replay, avec pause sur image pour capter les détails. J'ai eu énormément de loupés, mais il faut savoir se tromper pour avancer ».

Il l'a fait !

Top Chef n'était jusqu'à présent accessible qu'aux professionnels, mais cette année, coup de tonnerre sur la planète culinaire, Gratien Leroy, comptable à la ville et cuisinier amateur accède à l'émission en remportant Objectif Top Chef. « Je me suis dit, pourquoi pas moi ? J'ai envoyé ma candidature sur un coup de tête pour le casting Top Chef 2021 ». Belle surprise, Alex reçoit un mail de présélection, puis un coup de fil de la production la semaine suivante. « On m'a posé un nombre incalculable de questions pour savoir si je maitrisais les classiques de la cuisine ». C'est ainsi qu'Alex Lafaix, militaire et cuisinier, se voit sélectionné pour la première étape d'Objectif Top Chef. « J'ai eu un mois pour choisir un plat libre que j'allais présenter à Etchbest le jour J ». Et ce jour-là, c'était le 15 juin dernier.

Encore un peu de patience

C'est dans un château du Bordelais, non loin du fief de Philippe Etchbest, qu'ont été tournées les différentes étapes des sélections. Les candidats se sont retrouvés, certes avec le plaisir de voir et de travailler avec le Chef, mais aussi avec le stress des caméras et du plateau. « On a 10 minutes pour s'approprier le plan de travail et les outils, puis une heure pour préparer l'assiette libre ». Alexandre avait choisi une ballotine de volaille, accompagnée d'une purée d'asperge blanche au citron, et de tuiles de boudin noir. Les asperges sont cuites au beurre et déglacées à l'orange ! Sur les 100 candidats, qui comme Alex Lafaix, ont enregistré les émissions successives, un seul accèdera à la finale. À l'heure de notre rencontre, impossible de révéler l'issue des sélections. Les candidats ont signé pour une totale confidentialité. Il faut donc attendre le mois d'octobre (peut-être novembre), pour voir sur M6, ce qu'il est advenu du candidat lamottois.

Stéphane de Laage

COMPTOIR NATIONAL DE L'OR
Professionnels de l'Or depuis 1976

Sécurisez et optimisez votre Epargne, investissez dans l'or !!

40ans d'expérience 1976 - 2016
www.gold.fr

POUR VENDRE OU INVESTIR DANS L'OR
ADRESSEZ-VOUS À DES PROFESSIONNELS
NOUS RACHETONS ÉGALEMENT LE PLAQUÉ OR

1 bis rue Royale - 45000 ORLÉANS
Tél. 02 38 62 46 93 - orleans@gold.fr

VENTE AU VERGER
VENEZ CUEILLIR VOUS-MÊME VOS FRUITS !
Emballages fournis
20 variétés au choix de pommes et de poires
Vente de jus de pommes
OUVERT
samedi et dimanche 10h - 12h / 14h - 17h
mercredi, jeudi, vendredi 14h - 17h
NOUVEAU !
Cueillette D'ABRICOTS
les Vergers de Villiers
41, route de Villiers - 45150 FEROLLES
06 69 16 78 13

YANMAR
Tracteurs compacts
22-60cv

Hytrack
Transporteur et quad électriques
Homologués route

Demandez un essai !

Occasions

Tracteurs
DEUTZ 88cv 20h
CASE 90cv 4100h
CASE 110cv 5000h
LAMBO 110cv 4500h

Épareuse NICOLAS 4.8M
Vibroculteur 2.5 et 3M
Herse rotative 3M
Semoir 3M

CORDIER
14 route de Sully
45460 Bonnée
02 38 36 31 32
07 54 37 09 25
www.cordier-agricole.com

En bref

Tourisme à Orléans, les chiffres de juillet encourageants

Les voyageurs français et étrangers ont été au rendez-vous. Sur le seul mois de juillet, 9 000 personnes se sont rendues à l'Office de Tourisme contre 4 660 en juillet 2019, soit une hausse de 93 %. Les visiteurs français et franciliens en particuliers sont venus dans la métropole orléanaise, sans doute convaincus par la campagne d'affichage déployée dans le métro parisien.

Despretz
SALLES DE BAINS - CUISINES - CLIMATISATION - SANITAIRES - CHAUFFAGE - ELECTRICITE - ENERGIE RENOUVELABLE

L'Entreprise Despretz a le plaisir de vous accueillir dans ses nouveaux locaux, avenue d'Orléans à Beaugency.
Envie de changement ? Venez découvrir notre nouvelle salle d'exposition du lundi au samedi.
Vous y trouverez des modèles de salle de bains, cuisines, appareils de chauffage et autres nouveautés

Horaires de la salle d'exposition
Du lundi au vendredi : 9h - 12h / 13h30 - 16h30

Horaires de l'entreprise
Du lundi au jeudi : 7h45 - 12h / 13h30 - 17h30
Le vendredi : 7h45 - 12h / 14h - 16h30

Route d'Orléans - 45190 BEAUGENCY - TEL: 02 38 46 93 65
EXPOSITION PERMANENTE - ENTRÉE LIBRE
ÉTUDE PERSONNALISÉE
DEVIS GRATUIT

◆ IMMOBILIER VENTES

REMANGEON 23 Avenue de l'Hôtel de Ville **LAMOTTE-BEUVRON**
Tél. 02 54 88 70 30 • www.immo-remangeon-sologne.fr • *immo.remangeon@orange.fr*

Référence LB506 :
NEUNG/BEUVRON, dans village tous commerces, au calme, maison récente composée d'un séjour salon avec poêle à granulés double exposition, cuisine ouverte aménagée équipée, 4 chambres, salle d'eau, WC. Charretterie attenant à la maison. Chalet en bois. Sur un terrain clos et paysagé de 1 367 m². DPE : D
Prix FAI : 193 000€

Référence LB503 :
LAMOTTE BEUVRON, proche commerces, maison rénovée, composée d'une entrée, séjour salon cheminée insert, 3 chambres dont une avec salle d'eau wc, salle de bains avec douche. Dépendance et studio indépendant aménagé comprenant une pièce à vivre avec coin cuisine, salle d'eau wc et une chambre. Sur un terrain d'une contenance de 284 m² avec BBQ. Possibilité de rentrer une voiture. DPE en cours.
Prix FAI : 188 000€

FNAIM

Référence LB511 :
PIERREFITTE SUR SAULDRE, au calme, maison dans le village, composée d'une entrée, cuisine, salle à manger, salon, chambre, salle d'eau, wc et bureau. À l'étage : palier, 2 chambres, salle d'eau et wc. Garage attenant avec placards et coin buanderie. Dépendance, garage d'une superficie d'environ 60 m² avec appentis attenant. L'ensemble sur un jardin clos et arboré d'environ 738 m². DPE : F
Prix FAI : 153 000€

Référence LB505 :
EXCLUSIVITÉ CHAON, maison de village de plain-pied, très bien entretenue, composée d'une entrée, cuisine aménagée, salle de bains, wc, 3 chambres, lumineux séjour salon avec cheminée. Garage attenant avec grenier. Petites dépendances. Sur un terrain clôturé de 830 m². DPE : D
Prix FAI : 167 000€

74 ans d'expérience en SOLOGNE

◆ IMMOBILIER VENTES

SALBRIS - PROPRIÉTÉ D'AGRÉMENT SUR 10 HECTARES ENV.

Avec maisons contemporaines situé à salbris (41300) 2 H10 de Paris par la route. Propriété d'environ 397 m2 habitable , édifiée sur un territoire d'environ 10 hectares avec un superbe étang . Répartie en deux maisons contemporaines entièrement de plain-pied et accessibles aux personnes à mobilité réduite. - La maison principale d'une surface de 316 m2 un vaste salon avec cheminée ouverte et salle-à-manger tres lumineux donnant vu sur son parc et étang . La cuisine entièrement aménagée et équipée avec du matériel haut de gamme - 5 chambres dont une tres belle suite parentale .- La maison d'amis d'environ 82 m2 est répartie en un salon/ séjour avec cheminée, cuisine ouverte aménagée et équipée et enfin deux chambres avec chacune leur salle d'eau. Un hangar de 250 m2 composé Le territoire d'environ 10 hectares, majoritairement boisé et clôturé, est bordé par un ruisseau et dispose d'un étang d'environ 2 hectares. Prix de vente 800 000 Euros. Possibilité de vous faire parvenir des photos .
Tel 0671585151 - Uniquement de particulier à particulier(agence s'abstenir)

RECHERCHE
POUR INVESTISSEURS
Forêts - Étangs ou Domaines de Chasse
CONTACT
Benjamin ZIMMER
Tél. 06 79 01 79 27
Agent commercial pour la société Foret Investissement. Siren : 799 079 884.

◆ LOCATION DEMANDES

Particulier cherche maison ou petit immeuble, libre ou occupé sur Romorantin voir Salbris.
Tél. 06 11 69 03 01

◆ CHASSE - PECHE - LOISIRS

Recherche actionnaires chasse, Millançay (41), tous les 15 jours, du dimanche. Petits et gros gibiers. Action : 550€. rendez-vous avec repas.
Tél. 06 79 58 02 62

Chasse du dimanche à Saint-Julien-sur-Cher/ Saint-Loup-sur-Cher, recherche actionnaires. Petit et gros gibiers. Ambiance conviviale.
Tél. 06 08 10 62 82

2 actions de chasse, Salbris. Cervidés, chevreuils grosse densité, sangliers. Chasse de copains, Samedi rendez-vous repas.
Renseignements au 06 81 01 24 37

À vendre sangliers caryotypés de 38 à 50 kg.
Prix : 250€/pièce livrée TTC
OU 230€/pièce TTC à venir chercher sur place.
Souche très sauvage.
Prophylexie et autres analyses faites tous les ans + attestation et formation bio sécurité (PPA).
Livraison possible.
N° MSA : 1470846127096 - COP 724520.
PAS SÉRIEUX, S'ABSTENIR
Tél. 06 08 55 08 70

◆ MOBIL-HOME - CHALET

Particulier vends Mobile Home Confort 26m2 (4 à 6 personnes) 2005. Parfait état sur terrain camping 3 étoiles en Vendée. Vendu tout équipé : vaisselle, literie... Prix 14 000 € à débattre.
Tél : 07 86 98 64 25.

◆ DEUX ROUES

Vends 50 HM CRE de 2012 dans l'état.
Tél. 06 82 50 60 27

◆ EMPLOI OFFRES

Dame cherche emploi d'aide auprès de personnes âgées jour, nuit et week-end.
Tél. 06 98 65 03 94

Homme retraité, actif, recherche place de gardien. 12 ans d'expérience. Faire offre.
Tél. 06 43 27 81 68 heures repas

Personne sérieuse prépare repas pour chasseurs. Courses, service à table, rangement et ménage assurés.
Tél. 06 65 45 80 08

Dame cherche emploi d'aide auprès de personnes âgées jour, nuit et week-end.
Tél. 06 98 65 03 94

Homme dispo (ancien artisan bâtiment), diplômé, 37 ans expérience, effectue petits travaux de rénov (remplacement, pose douche, lavabo, WC, robinet, pose de faïence, papier, peinture, toile de verre...), bricolage (pose lustre, cadre, étagère...) et nettoyage Kärcher (mur, clôture ; terrasse...). CESU.
Tél. 07 50 60 28 93

◆ AGRICOLE - JARDIN

Vends paille de blé 2020, extra. Petites bottes : 1,50€ pièce. Bottes rondes 1,20 x 1,20 m : 12€ pièce. Facile accès, stockées sur palettes. À prendre sur place à Poulaines.
Tél. 06 79 21 21 07

Vends tracteur ZETOR 3511, une remorque 5T5 monocoque.
Tél. 02 38 32 23 48

◆ BOIS DE CHAUFFAGE

Vends bois de chauffage chêne et acacias. 3 ans de séchage. 50€ le stère livré. Livraison dans le 36 et le 41
Tél. 06 33 30 64 08

◆ BONNES AFFAIRES

Vends évier inox 2 bacs et robinet : 20€. 6 postes années 50-60 : 50€.
Tél. 07 69 99 07 57

PROCHAINE PARUTION DE VOTRE JOURNAL
LE 8 SEPTEMBRE 2020

ANTIQUITÉS • BROCANTE FLORENT LEROY
De père en fils depuis 35 ans sur Romorantin et environs
ACHETE MEUBLES BIBELOTS PENDULES MONTRES ET BIJOUX ANCIENS, CARTES POSTALES ANCIENNES ...
DÉBARRASSE MAISONS DE LA CAVE AU GRENIER
PAIEMENT COMPTANT TRAVAIL SERIEUX ET RAPIDE
Tél. 02 54 40 72 92 - Port. 06 62 34 41 57
www.antiquite-brocante-florent-leroy.fr

CHASSE CONSEIL
UNE ÉQUIPE DE PROFESSIONNELS À VOTRE SERVICE

TERRASSEMENT DEVIS GRATUIT
Empierrement, stabilisation, déblais, remblais, préparation de terrain avant construction, terrassement de fondations…

CRÉATION
Allée carrossable ou paysagère, dalle béton, terrasse, mur, muret, pose de clôtures, portails (bois, aluminium…), aménagement cynégétique…

ENTRETIEN DE PROPRIÉTÉS, AMÉNAGEMENT
Tous travaux extérieurs, création ou curage de fossés, busage, défrichage, arrachage de souches, débroussaillage, contrats d'entretiens annuels de parc ou jardins, réalisation de massifs, plantation d'arbres, de haies…

LOCATION EXCLUSIVEMENT AVEC CHAUFFEUR DE MINI-PELLE OU AUTRES SUR DEMANDE
SARL Chasse conseil - Siren : 882360753
Immatriculation au RCS de Bourges
06 33 85 70 49
06 79 01 79 27

Alice AU PAYS DES CASSEROLES - LA RUBRIQUE -

Mes amis,

Il était grand temps de parler de lui, lui qui fait couler tant d'encre à travers le monde et qui charme les papilles dès que son nom est prononcé. Il a des détracteurs, évidemment, mais il a aussi son histoire, ses appellations, ses confréries, ses vertus ; il tient même salon avec ses robes de grands couturiers toutes de gourmandise crayonnée. Lui, c'est… le CHOCOLAT ! Évidemment, le seul, l'unique ! Il y a quelques années, Joanne Harris en a même fait un livre qui est devenu, par la suite, un film avec notre Juliette Binoche =nationale. Un délicieux moment… à croquer… C'est l'histoire de Vianne et de sa fille qui s'installent dans un petit village pour y créer leur boutique : une chocolaterie. Le talent de Vianne en ce domaine est tellement incroyable, quasiment divin, qu'il rend les habitants méfiants et les mauvaises langues commencent leurs commérages… Pourtant, le chocolat aura raison de toutes les réticences… « Une fois ou deux, je m'étais acheté du Suchard au supermarché, mais, cinq fois plus cher que l'autre, c'était un luxe que je pouvais rarement m'offrir. Mais là, c'est totalement différent : la brève résistance de la coquille chocolatée au contact des lèvres, la pâte moelleuse à l'intérieur… Je découvre plusieurs saveurs, comme le bouquet d'un grand vin : une légère amertume, un arôme aussi riche que du café moulu… La chaleur de ma bouche accentue cet arôme démoniaque qui, m'emplissant les narines, me fait gémir de plaisir. »

Fondue au chocolat

500 g de chocolat
40 cl de crème liquide
Des fruits
Des chamallows (en option)
Un jus de 2 citrons

Laver les fruits (bananes, pommes, raisins, fraises, poires, ananas, framboises, etc.) et les couper en cube (autant que possible !).
Répartir les morceaux de fruits dans différentes coupelles et les arroser de jus de citron afin que les fruits ne noircissent pas.
Râper le chocolat dans un poêlon et faire chauffer la crème. Aux premiers frémissements, verser la crème sur le chocolat et remuer jusqu'à l'obtention d'une crème au chocolat fondu homogène.
Placer le poêlon sur un réchaud de table. Piquer les morceaux de fruits sur des petites brochettes et les plonger dans le chocolat.
Ensuite... il faudra tenter de vous arrêter !!

Bon appétit, les loulous.
@+.
Votre Didiine alias la femme-chocolat

MOTS CROISÉS

	1	2	3	4	5	6	7	8	9	10
A						■				
B				■						
C			■				■			■
D						■				
E					■					
F	■						■			
G		■			■			■		
H				■					■	
I			■							■
J							■			

Solution page 27

HORIZONTALEMENT
A Homicide volontaire - Tante des loupiots
B De Beaumont - Empreintes
C En mémoire - Passe à Lourdes - Ici
D Iles annulaires - Don posthume
E N'a plus faim - Fit cadeau
F Traverse Paris - Ainsi
G Dans la gamme - Manifeste une joie - Sud Est
H Ancienne colère - Irlande
I Draine Turin - Raves
J Fertilise par brulis - Liquide incolorew

VERTICALEMENT
1 Homme d'État Romain - Bouffarde
2 Voies de communication - Réputé solide
3 À la mode - Agit
4 Ondée - Nota Bene
5 Attire le client - Elle coule
6 Petit filet - Gouvernail
7 À toi - Saint de la Manche - Colère
8 Mis sur une voyelle - Belle saison
9 Mites - Société
10 Un pro - Malpropres

Le Petit Sologno Le Petit Berrichon Le Petit Blaisois

Créé en 1983 par
Gérard BARDON, Dominique LABARRIÈRE et Alain OSSANT édité par
RAMSAY - 222 boulevard Pereire 75017 PARIS

Le Petit Sologno (journal gratuit)
60, rue Aristide Boucicaut
Pâtureau 2000
BP 57 - 41200 **PRUNIERS-en-SOLOGNE**
Tél. 02 54 83 41 41 - Fax : 02 54 83 41 43
petit.sologno@ramsay.fr

Publicité : fchoisy@ramsay.fr

Annoncez une manifestation :
annonces@ramsay.fr
Site : www.lepetitsolognot.fr

DIRECTRICE DE LA PUBLICATION, RÉDACTRICE EN CHEF :
Frédérique ROSE

ABONNEMENT :
Le service des abonnements est à votre disposition pour toute demande :
6 mois = 38€ (12 numéros)
12 mois = 73€ (22 numéros)
Deux parutions par mois, incluant frais de secrétariat et d'expédition chez vous, sous enveloppe.
Envoyez votre demande accompagnée du réglement à :
LE PETIT SOLOGNOT
60, rue Aristide Boucicaut
Pâtureau 2000
BP 57 - 41200 PRUNIERS-en-SOLOGNE
Tél. 02 54 83 41 41
Fax. 02 54 83 41 43
Imprimerie POP - Paris Offset Print
30 rue Raspail- 93120 LA COURNEUVE
Dépôt légal à parution - ISSN : 0761-5922
Tous droits de reproductions interdits. Nous déclinons toute responsabilité résultant d'erreurs typographiques. Protégeons l'environnement, ne pas jeter sur la voie publique.
Papier recyclé ou issu de forêts gérées durablement, origine France, Belgique et Espagne. Taux de fibres recyclées : tonnage 45g = 91%, tonnage 52g : 69%. Ptot du papier : 45g : Ptot compris entre 0,009 et 0,01 - 52 g : Ptot compris entre 0,007 et 0,009.
Le journal ne pourrait être responsable pour les textes confiés par nos annonceurs qui relèvent de leur propre responsabilité, quant aux dépôts de marques et droits de reproduction, etc.. Par ailleurs, il se réserve le droit de refuser toute publicité non conforme à son éthique, sans avoir à en donner le motif.
La présente publications de presse, est un écrit de diffusion de la pensée mis à la disposition du public et paraissant à intervalles réguliers et n'est pas soumis à la Contribution sur les imprimés papiers (Article L 541-10-1 du Code de l'environnement et Article 266 nonies du Code des douanes).

Tilt' ANNONCES

SOLUTION MOTS CROISÉS

	1	2	3	4	5	6	7	8	9	10
A	C	R	I	M	E	■	T	A	T	A
B	E	O	N	■	T	R	A	C	E	S
C	S	U	■	P	A	U	■	C	I	■
D	A	T	O	L	L	■	L	E	G	S
E	R	E	P	U	■	D	O	N	N	A
F	■	S	E	I	N	E	■	T	E	L
G	P	■	R	E	■	R	I	■	S	E
H	I	R	E	■	E	I	R	E	■	S
I	P	O	■	N	A	V	E	T	S	■
J	E	C	O	B	U	E	■	E	A	U

Recherche BOIS

Exploitant et conseiller forestier, achète coupe de bois sur pied. Toutes essences confondues, toute l'année.

Pour tous renseignements
06 75 00 63 34

Jean-Pierre OURY
MAGNÉTISEUR - MAITRE REIKI

Problèmes de peau :
Psoriasis, herpès, zona, brûlure,
mycose, verrue, ulcère.
Douleurs musculaires et articulaires, mal de dos, stress, relaxation...
Arrêt du tabac et de l'alcool.
Sur rendez-vous
Tél. 06 77 40 90 51
39, rue Mail des Platanes
41230 MUR DE SOLOGNE
www.solognereiki.fr

siren n° 514 997 568 00019

VOYANCE

Professeur WALLE

Voyant Médium de Grandes Compétences

Résout vos problèmes même les cas désespérés. Spécialiste des travaux occultes. Aide immédiate et très sûre dans le retour de la personne aimée, difficulté à trouver la personne de votre vie. Vous aide à maîtriser totalement l'Homme ou la Femme que vous aimez. Chance, protection, Désenvoûtement rapide.
TRAVAIL SÉRIEUX, EFFICACE ET RAPIDE.

REÇOIT SUR RENDEZ-VOUS 07 52 50 42 35

Monsieur BOUBAKARI
Puissant et célèbre voyant médium

Vous avez un ou des problèmes de souffrance, mal de vivre, il y a une solution. J'ai toujours réussi là où les autres ont échoué. Connu comme un homme de situations difficiles, résout toutes sortes de problèmes même les cas désespérés.

Amour - Retour immédiat et définitif de l'être aimé - Malchance
Désenvoûtement - Protection - Business - Examen - Stress
Maladies inconnues - Problème d'érection - fertilité...

Contactez-moi et vous ne serez pas déçu, le seul regret c'est de ne pas m'avoir appelé plutôt.
Reçoit sur RDV de 9h à 21h30

07 72 43 28 65

VOYANCE

DELPHINE VOYANTE
CARTE ET TAROTS CONSEILS
Sur votre orientation professionnelle et sportive
06 21 85 55 37 - 02 38 76 79 61
RDV et correspondance

PROCHAINE PARUTION DE VOTRE JOURNAL

LE 8 SEPTEMBRE 2020

JE RÉDIGE MON ANNONCE

Offre réservée aux particuliers, professionnels nous contacter

Le Petit Sologno Le Petit Berrichon Le Petit Blaisois

JE RÉDIGE MON ANNONCE :

RUBRIQUE	1 PARUTION	3 PARUTIONS
EMPLOI	☐ 10€	☐ 20€
IMMOBILIER / RENCONTRES	☐ 25€	☐ 40€
AUTRES RUBRIQUES	☐ 16€	☐ 30€

SUPPLÉMENT
ENCADRÉ 6€ ☐ PHOTO 12€ ☐ DOMICILIATION* 16€ ☐
** Les réponses à votre annonce par courrier, chez vous.*

VOTRE RUBRIQUE
- ❑ IMMOBILIER
- ❑ CHASSE - PECHE
- ❑ AUTOMOBILES
- ❑ EMPLOI - SERVICES
- ❑ ANIMAUX
- ❑ AGRICOLE - JARDIN
- ❑ BOIS DE CHAUFFAGE
- ❑ BONNES AFFAIRES
- ❑ RENCONTRES
- ❑ AUTRES

.....

.....

.....

Tél. .....

Je passe ma commande :

PRIX TOTAL ..... €

Règlement : ❑ chèque (à l'ordre de Ramsay Diffusion)

Nom, Prénom : .....

Adresse .....

Code postal ..... Ville.....

Mail.....

Envoyez votre annonce avec votre règlement à :
Le Petit Solognot - BP 57 - Pâtureau 2000
41200 ROMORANTIN-LANTHENAY

POUR TOUS RENSEIGNEMENTS COMPLÉMENTAIRES : **02 54 83 41 41**

RENCONTRES

Et si vous rencontriez l'Amour ?

fidelio
rencontres sérieuses

C'est la rentrée ! Le moment des bonnes résolutions ;
Les vacances ont été le moment de faire le point.
Je veux du Bonheur ! du Partage !
C'est le moment de franchir le pas.

43 ANS, CADRE Territorial, Cél, sép d'une U.L., il est déterminé, c'est un papa responsable et présent, sportif (ski, badminton, VTT), amoureux de la nature, randonnées, voyages, tout en simplicité, très sentimental, désireux de réussir sa vie amoureuse ! Vous : 38-45 ans, CVD, Prof Indiff, autonome, caractère, initiatives, pas sophistiquée, relation d'égal à égal Tel : 02 54 90 00 99 ou 06 77 18 36 09

51 ANS, Artisan, Dlv, un bosseur ! Il est à son compte et a plein de projets. Papa de 2 grands enfts, il est sportif (ski, gym), est bricoleur, connaît bien la Normandie, est assez famille, cuisine merveilleusement, voudrait maintenant profiter de la vie à 2 ... Vs: 40-50 ans env, CVD, Prof Indif., gentille, sentimentale, attentionnée, simplicité Tel : 02 54 90 00 99 ou 06 77 18 36 09

UN BEL HOMME, 61 Ans, Resp. Logistique, 1,80m, de la classe, sportif, aimant nature, fleures, adepte de vie saine et calme, musique classique, grand bricoleur, adore les voyages, découvrir des cultures, des traditions, des échanges, grand cuisinier, épicurien, sensible, sentimental, fonctionne dans la partage Vous : 50-60 ans, CVD, Prof Indiff, sensible, motivée, à l'écoute, attentionnée, féminine, prenant soin de vous, discrète ... Tel : 02 54 90 00 99 ou 06 77 18 36 09

64 ANS, Le charme d'un homme qui a réussi ! Div, Retraité, du charisme, de l'assurance, mais c'est un grand sentimental. Amoureux de la nature, randonnées, mais aussi les Voyages (petits et grands), joue du piano, adepte de gastronomie, il apprécie un petit week-end imprévu, la découverte, le partage, main dans la main ... Vous : CVD, de 57 à 62 ans, Prof Indiff., Naturelle, gaie, souriante, simplicité, sensible, attentionnée Tel : 02 54 90 00 99 ou 06 77 18 36 09

84 ANS, Retraité, Div, QUEL BEL HOMME ! du charisme, élégant, danseur, doué pour la communication, prévenant, sentimental, avec lui on ne s'ennuie pas ! Facile à vivre, respectueux, ponctuel, actif, il aime écouter de la musique, les voyages, le shopping, le cinéma, et c'est un grand bricoleur. Vous : âge en rapp, prof indiff, CVD, qui partage, pas égocentrique, vivante, qui aime les sorties Tel : 02 54 90 00 99 ou 06 77 18 36 09

47 ANS, Graphiste, Cél sép UL, de magnifiques yeux bleus, elle allie simplicité, gentillesse, délicatesse, avec elle rien n'est compliqué. Lecture, photo, voyages découvertes, Yoga, piscine, nature, balades, cuisiner et recevoir, une grande curiosité pour tout ce qui l'entoure, et de la bienveillance. Vous : 45-53 ans, CVD, Prof Indiff, tolérant, ouvert, soigné, un brin de fantaisie ... Tel : 02 54 90 00 99 ou 06 77 18 36 09

53 ANS, Cel, Retraitée, de magnifiques Yeux Verts, beaucoup de féminité, du goût pour s'habiller, elle vous étonnera par sa volonté et sa philosophie de la vie. Elle adore les voyages, les sorties citadines (théâtre, cinéma), la nature, nager, la marche, la décoration intérieure, et c'est une grande cuisinière ! Vous : CVD, âge en rapp, prof. indiff, un caractère tempéré, honnête et franc, ouvert, actif ... Tel : 02 54 90 00 99 ou 06 77 18 36 09

61 ANS - Gérante - Blonde aux yeux bleus-verts, Div, charme et distinction, féminité, du goût pour s'habiller, une poigne ferme dans un gant de velours, elle sait gérer ses affaires, est autonome, mais rêve de bras dans lesquels se réfugier ... épicurienne, (grande cuisinière), voyageuse, elle travaille beaucoup mais sait en profiter. Vous : 60-70 ans env, CVD, Prof Indiff, prenant soin de vous, du caractère, d'humeur égale, gentil, épicurien Tel : 02 54 90 00 99 ou 06 77 18 36 09

65 ANS, Retraitée, Veuve, Elle est super sympa ! Tout en simplicité, elle a eu l'habitude de s'occuper des autres, maintenant elle veut penser à elle. Elle aime la nature, animaux, chevaux, balades, voyages, cinéma, bricolage, cuisiner et recevoir, elle est facile à vivre, rien de compliqué. Vous : 60-72 ans, CVD, Prof Indiff, caractère, une épaule, actif, aimant nature Tel : 02 54 90 00 99 ou 06 77 18 36 09

72 ANS, Retraitée, veuve, De la féminité ! Elle a du caractère, sait mener sa barque, mais craque pour un bouquet de fleurs ou un dîner en tête à tête ... En toute simplicité, elle aime les brocantes, la nature, cuisiner (cordon bleu), les sorties citadines, faire du vélo, voyager avec qqun ... Vous : âge en rapport, CVD, Prof Indiff, gentil, attentionné, prenant soin de vous, bricoleur Tel : 02 54 90 00 99 ou 06 77 18 36 09

C'est décidé, je prends ma vie en mains...
Je me renseigne ! J'agis !

Love expert Coaching Amoureux

fidelio-blois.fr

BLOIS • TOURS • BOURGES • CHÂTEAUROUX
7 rue Denis Papin - 41000 BLOIS
Rendez-vous possible sur Issoudun
02 54 90 00 99 ou 06 77 18 36 09
TOUTES CES PERSONNES SONT DE LA RÉGION OU LIMITROPHES
RCS B420515116

RENCONTRES

Michel, 63 ans, retraité ingénieur : C'est un homme charmant, fort besoin de partager, dialoguer, faire des projets... A DEUX ! Un visage avenant, de grandes qualités morales et intellectuelles, sociable et tolérant, il est ainsi. Michel souhaite partager les multiples joies de la vie avec une dame douce et sincère qui aime bien sortir, voyager et aller danser de temps en temps.
Réf : 102720020 Pour démarrer la rentrée en beauté, appelez Unicis au 06 25 04 09 66 de 8h à 20h pour un 1er entretien gratuit et confidentiel.

Marcel, 76 ans, veuf, retraité technico-commercial : de l'allure, de la classe, de la simplicité aussi, cultivé, agréable, courtois, ouvert, positif, Marcel recherche une Dame de cœur (70-80 ans) douce, simple, féminine, souriante, éloquente et spontanée.
Réf 10631903 Pour démarrer la rentrée en beauté, appelez Unicis au 06 25 04 09 66 de 8h à 20h pour un 1er entretien gratuit et confidentiel.

Frédérique, 50 ans, célibataire sans enf., chef d'entreprise : du charme, un ligne parfaite, réceptive a tout ce qui parle à son cœur et à sa sensibilité. Vous apprécierez aussi son humeur égale, sa spontanéité et sa joie de vivre. Une femme de tête, mais une femme de cœur avant tout, moderne, dynamique, volontaire et passionnée. Frédérique recherche la présence d'un homme «dégourdi», attentionné, sachant rendre le quotidien intéressant.
Réf : 102720022 Pour démarrer la rentrée en beauté, appelez Unicis au 06 25 04 09 66 de 8h à 20h pour un 1er entretien gratuit et confidentiel.

Anne, 80 ans, veuve, retraitée commerçante : Esprit vif et rieur, elle est indépendante, mais romantique et sentimentale. Elle voit une belle relation de tendresse et de complicité. Un homme qui allie charme et humour, mais simple avant tout, pas de snob, serait parfait pour elle. C'est une femme assez traditionnelle qui a souffert mais n'a rien perdu de son goût du bonheur. Elle est fine et féminine, vous ne pourrez pas être indifférent à cette Dame très séduisante encore.
Réf : 107320014 Pour démarrer la rentrée en beauté, appelez Unicis au 06 25 04 09 66 de 8h à 20h pour un 1er entretien gratuit et confidentiel.

Anna, 53 ans, divorcée, domaine médical : Confiante et positive, elle souhaite aimer et être aimée, choyer l'être cher, elle est intuitive et tolérante, très à l'écoute, elle est à la fois simple et raffinée. Le secret d' Anna ? générosité, savoir-vivre et altruisme. Elle souhaite partager ses passions et ses émotions avec un compagnon solide, généreux et tendre qui ait envie de donner un sens concret au mot couple. Elle sait qu'il n'est pas facile de refaire une vie, mais aussi que le bonheur existe.
Réf : 102720025 Pour démarrer la rentrée en beauté, appelez Unicis au 06 25 04 09 66 de 8h à 20h pour un 1er entretien gratuit et confidentiel.

Lydie-Anne, 68 ans, divorcée, retraitée cadre : fine et féminine, drôle et fantaisiste, pleine de charme et d'une grande ouverture d'esprit, de gaieté et de vie, elle est adorable ! C'est une femme spontanée et joyeuse, féminine, naturelle et authentique, tournée vers l'avenir. Lydie-Anne cherche à vivre maintenant un tête a tête amoureux et tendre, complice et solide. Vous serez un homme comblé par Lydie-Anne !
Réf : 205420013 Pour démarrer la rentrée en beauté, appelez Unicis au 06 25 04 09 66 de 8h à 20h pour un 1er entretien gratuit et confidentiel.

Michelle, 79 ans, veuve, retraitée : une table mise avec goût, un repas préparé avec amour, un maquillage discret, une allure féminine, Michelle est une perle rare ! Son bonheur sera de vous faire plaisir ! C'est une Dame très souriante, facile à vivre, douce et câline, très positive. Elle a des goûts simples, toujours coquette et féminine, elle est resté très jeune de caractère, c'est quelqu'un que tout le monde apprécie.
Réf : 107320008 Pour démarrer la rentrée en beauté, appelez Unicis au 06 25 04 09 66 de 8h à 20h pour un 1er entretien gratuit et confidentiel.

Paul, 64 ans, veuf, retraité dynamique, il aime rire, plaisanter, dialoguer. Vrai, fidèle, sécurisant et attentionné, Il voudrait pouvoir voyager avec une femme douce et sympa, pas compliquée, altruiste et empathique comme lui, l'âge ? Il s'en moque, la silhouette ? peu importe ! Un peu coquette et féminine, mais naturelle. Adore les visites de châteaux, les brocantes, les balades en ville ou à la campagne.
Réf : 205420023 Pour démarrer la rentrée en beauté, appelez Unicis au 06 25 04 09 66 de 8h à 20h pour un 1er entretien gratuit et confidentiel.

Catherine, 65 ans, veuve, gardienne de propriété de Chasse : C'est une femme adorable, saine et positive, sentimentale et douce, elle aime vivre en plein air, elle a des goûts simples, adore le piano, la musique des années 80 et l'ambiance d'une guinguette, mais se dit assez casanière, bien que très sociable ! Catherine a très envie de connaître un amour sincère avec un homme aimant vivre à la campagne, franc, ayant le sens du dialogue, un esprit ouvert et un brin de fantaisie.
Réf 01420022 Pour démarrer la rentrée en beauté, appelez Unicis au 06 25 04 09 66 de 8h à 20h pour un 1er entretien gratuit et confidentiel.

Sylvie, 62 ans, divorcée, retraitée prof de sport : C'est une femme très jeune d'esprit qui saura vous faire partager sa joie de vivre. Vous serez séduit par sa manière positive d'envisager l'avenir à deux. Son objectif : être heureuse et vous rendre heureux par des attentions touchantes. Sylvie recherche un homme ayant une jolie personnalité, facile à vivre et tolérant, comme elle.
Réf : 205420022 Pour démarrer la rentrée en beauté, appelez Unicis au 06 25 04 09 66 de 8h à 20h pour un 1er entretien gratuit et confidentiel.

Homme libre, la soixantaine, libéré de toutes activités, situation confortable, recherche jeune femme libre entre 40 et 48 ans, pour se connaître et voir plus si affinités.
Tél. 06 11 68 96 23

Romorantin, femme 75 ans, menue, non fumeuse rencontrerait homme 70-78 ans, cool, gentil, sérieux, non fumeur pour relation durable. Pas sérieux s'abstenir.
Ecrire au journal qui transmettra : Le Petit Solognot - BP 57 - 41202 ROMORANTIN cedex - Réf : REN 743/01

Homme du 41, 72 ans, simple, recherche compagne libre, 64 / 72 ans, élégante, non fumeuse, aimant la campagne, les balades et divers, pour une vie à deux.
Tél. 02 54 93 20 05

Monsieur 72 ans, physique agréable, dynamique, sobre, non fumeur aimant les sorties diversifiées rencontrerait femme 68/74 ans, physique agréable, mince, sincère pour relation sérieuse et durable, et envisagé de construire un petit nid douillet dans la complicité et tendresse. Secteur Châteauroux, Vierzon, Romorantin, Salbris.
Ecrire au journal qui transmettra : Le Petit Solognot - BP 57 - 41202 ROMORANTIN cedex - Réf : REN 742/01

Homme 69 ans marié, rencontrerait homme même profil pour agréables moments. Région Vierzon-Chabris.
Ecrire au journal qui transmettra : Le Petit Solognot - BP 57 - 41202 ROMORANTIN cedex - Réf : REN 744/01

Homme 61 ans, retraité depuis peu, cherche femme pour relation sérieuse.
Dialogue correcte au tél. 06 58 14 46 81.

Homme 67 ans bien physiquement, mince, recherche une amie pour sorties diverses, région Châteauroux - Vierzon.
Ecrire au journal qui transmettra : Le Petit Solognot - BP 57 - 41202 ROMORANTIN cedex - Réf : REN 744/01

STOP À LA SOLITUDE, quelqu'un vous attend chez UNICIS !

AGENCE ÉLUE MEILLEURE AGENCE FRANCHISÉE DE FRANCE*

unicis
Agences de rencontres sérieuses

*Danièle Méreau trophée IREF

Tél. 02 33 800 200
06 25 04 09 66
unicis-blois.fr
5 avenue Jean Laigret 41000 BLOIS

Le Tour du Monde en Végétaux !

LES JARDINS de SOLOGNE

Vos envies valent le déplacement

4 ACHETÉES LA 5e OFFERTE*

POULES PONDEUSES

UNIQUEMENT SUR LE SITE DE LA FERTÉ-BEAUHARNAIS

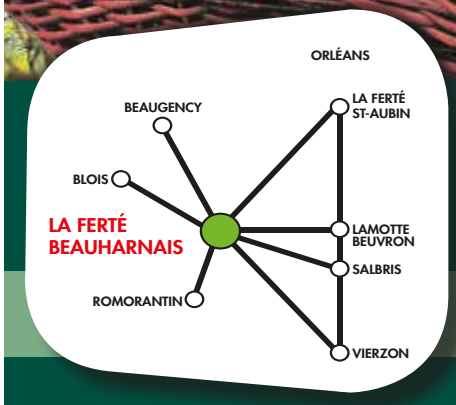

LA FERTÉ-BEAUHARNAIS
02 54 83 66 65

www.les-jardins-de-sologne.com

OUVERT 7J/7
DU LUNDI AU DIMANCHE
9h-12h et 14h-18h